Edición de 20 páginas

AGENCIAS EN EL EXTERIOR
NUEVA YORK: 165, BROADWAY
OFICINA PRINCIPAL: AGUSTINAS 1269

LA NACION

Precio único en todo el país:
VEINTE CENTAVOS

SUSCRICIONES:
Por un año: $ 50.00 - Por seis meses: $ 26.00
Por tres meses: $ 14 - Por un año exterior: $ 110

AÑO VI — Santiago de Chile, Sábado 26 de Agosto de 1922 — Núm. 2,051

La mueca

Llovía, lo cual era muy enojoso. Qué hacer. ¿Entrar en un café? No ¿Llamar un taxi? Cuando llueve, los conductores están atacados de repentina sordera. El señor Goldman no logró detener uno solo. ¿Entonces...? En aquel sitio se elevaba un gran edificio cuadrado. ¿Qué edificio era? Un monumento público, sin duda. Grupos de personas entraban en él para guarecerse de la lluvia. El señor Goldman entró, como los otros.

¡Qué edificio tan extraño! Un largo corredor y salas abiertas a derecha y a izquierda. No olía, ciertamente, a rosas; gente de dudoso aspecto se amontonaba en él, y alguien chillaba: "¿No hay quién quiera más? ¿No? ¿Treinta y seis francos? Una, dos... ¡Adjudicado!" El señor Goldman adivinó que había entrado en el Hotel de Ventas.

Había oído hablar de este Hotel. Alguno de sus amigos lo frecuentaba; pero él nunca había puesto los pies dentro. Como era rico, se proveía de muebles en el barrio de San Antonio. No era nada competente en antigüedades. Las pinturas más agrietadas le dejaban frío; los tapices más destartalados no llegaban a entusiasmarle. Pero ese día, como no cesaba de llover...

En el primer piso descubrió una sala menos nauseabunda. El entarimado estaba tapizado de rojo y había muelles banquetas donde sentarse. El señor Goldman se sentó y contempló a sus vecinos, que eran muy conformes, entre ellos unas señoras que despedían muy buenos perfumes. El comisionado estaba condecorado, y el que voceaba parecía un agregado de embajada. Se vendía toda suerte de "bibelots": estatuitas, bomboneras, miniaturas. Por una de éstas, el perito, después de haber reflexionado dos segundos, pidió quince mil francos. El marco era de oro; la obra era fina y representaba a María Antonieta. Todos los "bibelots" que pueden ser colgados a María Antonieta son muy caros. Hubo un comprador por diez mil francos.

—¡Diez mil, adelante!— dijo el comisionado.

Se oyeron más cifras:

—¡Diez mil quinientos!

—¡Once mil!

—¡Once mil quinientos!

—¡Doce mil!

Como la miniatura pasaba de mano en mano, el señor Goldman tuvo la tentación de tocarla a su vez, como hacían los "amateurs" que allí había. La cogió, pues, la examinó, la miró por detrás—hay que hacerlo así con los "bibelots" para demostrar que es uno inteligente— y la devolvió al comisionado.

—¡Trece mil da este caballero! —dijo el voceador designando al señor Goldman con un dedo.

El señor Goldman enrojeció y se puso nervioso bajo las miradas de toda aquella gente que le observaba. Su mueca acostumbrada, una mueca extraña que le obligaba a agachar la cabeza por intervalos y aún a cerrar el ojo izquierdo cuando el tiempo era tempestuoso, le hizo temblar la barba. Y oyó crepitar las pujas: "Catorce mil, catorce mil quinientos, quince mil, quince mil quinientos..."

A diecisiete mil, el martillo del comisionado se bajó.

—¡Adjudicado a este caballero de enfrente!

Y el voceador, presentándole una boleta amarillenta, preguntó discretamente al señor Goldman:

—¿Su nombre, me hace el favor?

—¿Yo? Pero...

—Usted mismo.

—Le aseguro a usted...

—Usted me ha hecho señal. Todo el mundo lo ha visto. Usted ha pujado desde trece mil... ¿Su nombre y su dirección?

Cuarenta pares de ojos se clavaron en el señor Goldman. Y como era tímido..., ¿podía él confesar que era su mueca nerviosa lo que habían tomado por una puja? Toda la sala habría estallado en risas. Dió, pues, su nombre y su dirección y pagó, llevándose la maravilla. Por otra parte, diecisiete mil francos no son gran cosa. Podía empezar a adquirir una colección. A los sesenta años es casi inconfesable no tenerla todavía. Un montón de marfiles antiguos, de porcelanas desportilladas o de sellos usados da importancia. No se puede llegar a nada sin poseer una colección...

La lluvia había cesado. Salió del Hotel de Ventas y entró en su casa. Por el camino miró más atentamente su adquisición, que le pareció encantadora. A la noche, la enseñó a sus invitados, que la declararon admirable. Y una joven viuda, habiéndose enterado de que el objeto había sido adquirido por unos veinte mil francos, honró al comprador con una de sus sonrisas... Desde hacía mucho tiempo, el señor Goldman no había sido gratificado por una sonrisa tal... Decididamente, debía empezar una colección.

* * *

Dos días después, aunque no llovía, el señor Goldman entró de nuevo en el Hotel de Ventas. Y dos o tres veces por semana se le vió sentado en las salas más elegantes, haciéndose adjudicar, gracias a la felicidad de su mueca, las cosas más heterogéneas: cofres Renacimiento, polveras Luis XVI, primitivos italianos, porcelanas de China, bronces del Japón. No tenía por qué mirar al voceador. Su mueca, tan famosa, le proporcionaba las pujas más sensacionales. No protestaba ya; no otro sino él era quien había pujado. Los comerciantes empezaban a conocerle, y no se atrevían a luchar con "el tipo que compra las mejores cosas a cualquier precio", como designaban al señor Goldman. Y pronto, el honrado señor Goldman pasó por un gran coleccionador extranjero que operaba por cuenta de algún millonario americano. Y las sonrisas que coleccionaba además...

Pero ¿y su familia? Cuando supo que gastaba sumas fabulosas en la adquisición de antiguallas, dieron por cierta su ruina. ¿Se habría vuelto loco?

Y cuando supo que el señor Goldman debía todas sus adquisiciones a su mueca, a su ridícula mueca, que le obligaba a agachar la cabeza y a cerrar un ojo cada diez segundos, vieron la cosa clara. Sí; el pobre viejo estaba loco, y corría hacia una catástrofe. Poco tiempo más haciendo tales dispendios, y no dejaría ni un ochavo de herencia. ¡Criminal! ¡Idiota! ¡Encerrarlo en seguida!

Se hallaron dos médicos que certificaron sin dificultad que el señor Goldman había dado pruebas manifiestas de demencia, y lo encerraron en un asilo.

Pero para no perderlo todo, la familia se apresuró a organizar una venta de las diversas maravillas. La venta tuvo lugar en el mismo Hotel Druot, y, ¡oh milagro!, rindió sumas brillantes: treinta mil francos la miniatura de diecisiete mil; doce mil el cofre de tres mil quinientos; cuarenta y cinco mil el tríptico de veintitrés mil...

¡Todas aquellas bellezas habían aumentado de valor! Como el señor Goldman había hecho siempre las pujas más fuertes, no había adquirido más que objetos de primer orden. Su mueca le había impedido comprar banalidades. Resultado: un millón de beneficios.

* * *

"¡Hombre grande, oh genio, oh providencia!", suspiraba la familia ante el asilo donde había sido encerrado.

Le hicieron salir del asilo y le rogaron que volviera al Hotel de Ventas. Volvió el bravo, aunque no conocía nada, y se habría visto apurado para distinguir una fayenza de Rouen de una de Nevers. Pero su mueca le confería todas las competencias. ¡Cuantos nuevos ricos fueron a pedirle consejos! ¡Y cuántas sonrisas vinieron de nuevo a enriquecer su ya considerable colección de sonrisas!

A pesar de esto— ¿hay que confesarlo?—, el señor Goldman no es completamente dichoso. Rico, amado, casi célebre... Sin duda, es muy bueno todo esto; pero, a su edad, no tener la menor manchita roja en el dorso de su levita...

Su familia lo comprendió y no dejó piedra sin revolver. Hizo nombrar al señor Goldman anticuario-perito del Tribunal de Comercio, y gracias a este título será condecorado. Por ello le enviamos anticipadamente nuestras más sinceras felicitaciones.

JEAN RAMEAU.

El destino de un famoso collar

Histórica joya, perdida durante tres siglos. — El descubrimiento hecho por una ciclista. — Cómo ha ido creciendo el valor del collar

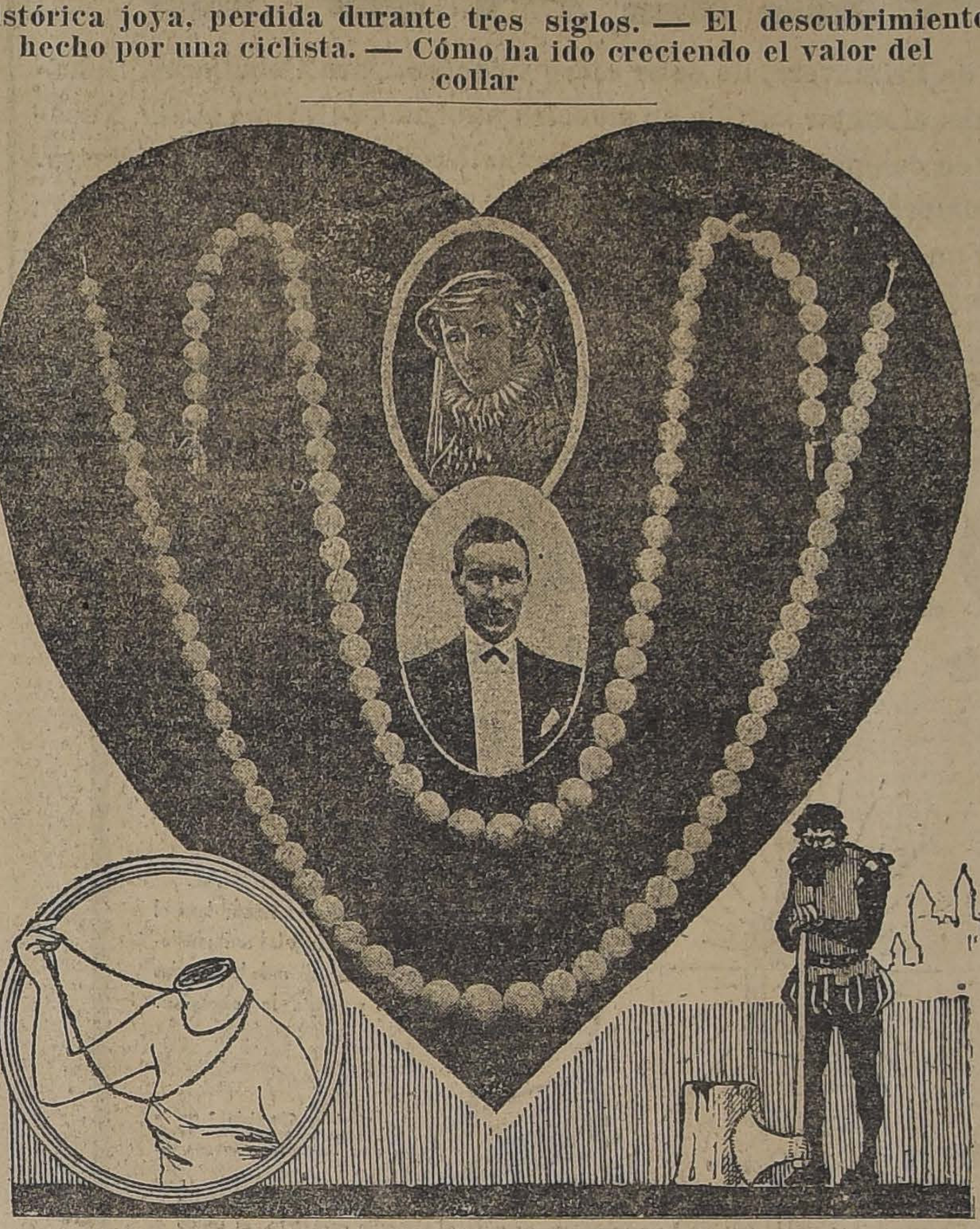

El famoso y costoso collar de perlas que llevaba la reina María Estuardo de Escocia la mañana de su suplicio ha estado perdido durante tres centurias. Todas las investigaciones realizadas a fin de encontrar la célebre joya, formada de una sarta de las más preciosas perlas negras, fueron infructuosas hasta fines del pasado siglo en que la rica presea apareció en manos de un chamarilero, en una pequeña aldea del Norte de Escocia. Una ciclista adquirió la joya de cuyo valor histórico intrínseco no tenía la menor idea; la compró de un chamarilero igualmente ignorante, quien cedió el collar por unos cuantos chelines. Un anticuario que llegó a ver la joya, ofreció a la feliz poseedora,—quien primeramente ajustó el collar a sus lentes, creída sin duda de que se trataba de una cuenta de azabaches—la suma de mil libras esterlinas. Poco después la joya fué reconocida como el collar de la reina decapitada por Isabel de Inglaterra, el 18 de Febrero de 1587, perdido desde esa fecha. La prenda cambió luego de dueño, y en sucesivas transacciones, llegó a alcanzar el alto precio de 16,000 libras esterlinas. Esto es lo que ha pagado Mr. Davis Wilsingson, actual dueño del collar.

Este collar es el que la desventurada María Estuardo llevaba en el momento de ser ejecutada y que su mano, esa mano cantada por Ronsard, acariciaba en el momento en que el verdugo hacía caer su cabeza al golpe regicida de su hacha.

Para las madres... y los padres

Para las madres......
(Doctor Fuenzalida Bravo).

El libro advierte que es sólo **Para las madres.** Pero ello no quita que lo puedan leer los padres. Yo soy padre de un entero y seis novenos y he estimado provechosa su lectura.

Agrego a continuación algunas recomendaciones, deducidas de la lectura de ese libro, que considero podrán ser de utilidad para aquellos que las lean.

⁂

1.a) Es conveniente que todas las madres sepan que los niños no llegan de París," ni los trae Santa Claus, ni aparecen entre los repollos o las coles.

⁂

2.a) Las madres y los padres deben saber que no siempre su niño es, como ellos lo creen, el más bonito y el más inteligente de los niños nacidos en la tierra. La práctica y la experiencia se han encargado de demostrar que es diferente el juicio de los extraños y los padres cuando los niños empiezan a dejar de serlo.

⁂

3.a) Antes de sacrificar a un amigo haciéndole oir las recitaciones de su niño, trate de averiguar, con la mayor serenidad posible, si el amigo será capaz de hacerse la ilusión de que está oyendo realmente a **Berta Singermann.**

4.a) No trate usted de envolver a su niño en un cierre hermético. Por el contrario, no olvide usted que opuestas regiones en varias veces del día y de la noche necesitan despejarse a gran velocidad.

⁂

5.a) Toda madre debe evitar que los extraños—sin exceptuar al padre—acaricien demasiado al niño... sobre todo cuando lo lleva la nodriza...

⁂

6.a) No se olvide usted del atavismo... especialmente cuando se refiera a la inteligencia extraordinaria de su niño...

⁂

7.a) Antes de tomar a un niño, como medida de precaución, colóquese impermeable.

⁂

8.a) Cuando sea usted madre de una niña no publique el acontecimiento en la Vida Social de los periódicos. Sería ésta una imprudencia que veinte años más tarde le pudiera resultar perjudicial.

⁂

9.a) No se queje cuando el niño llore... algunos meses antes debió haber pensado en las consecuencias...

César Carcabel

Un perro delicado

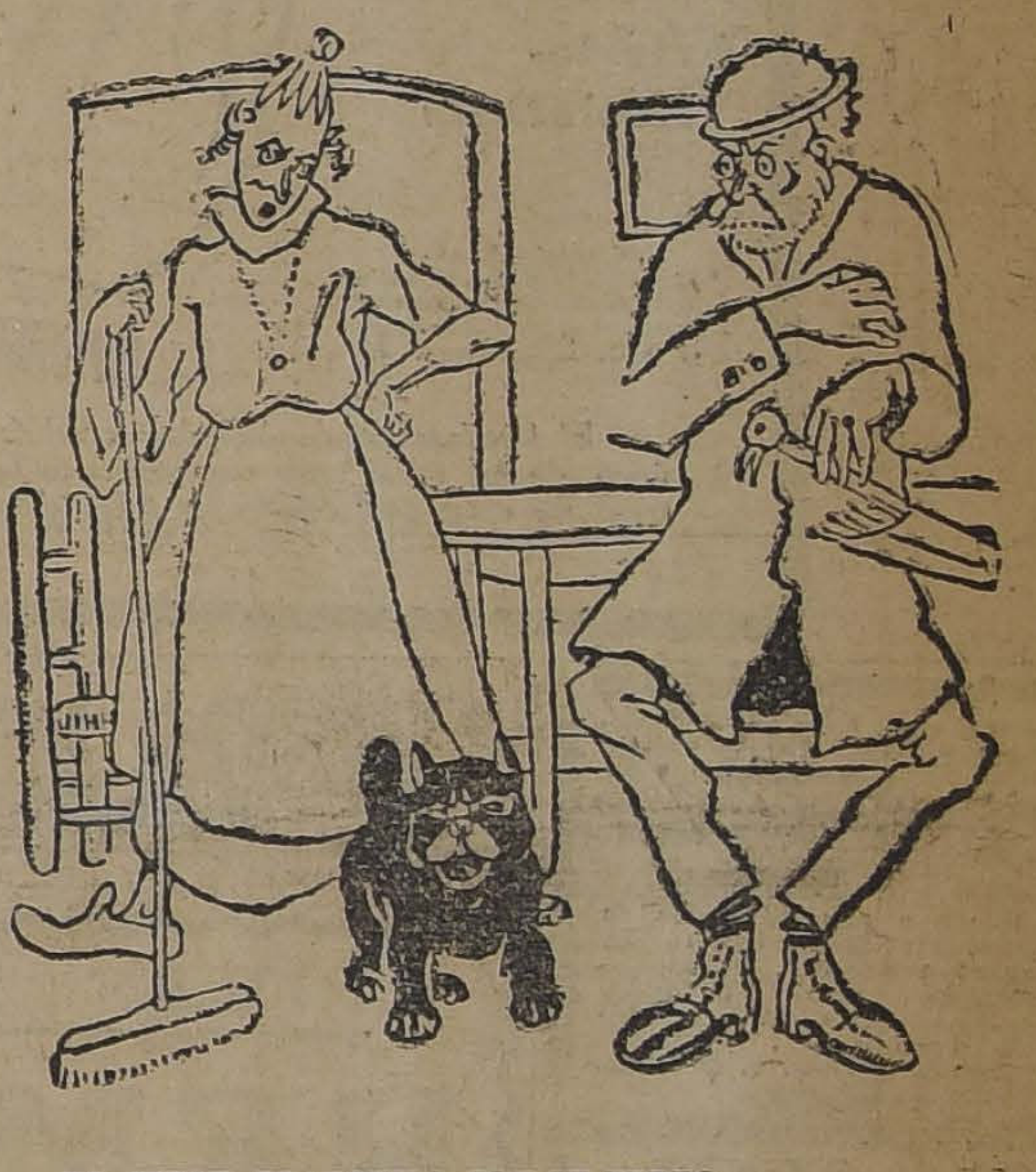

—NO ESTOY TRANQUILO CON SU PERRO.
—NO TENGA CUIDADO. NO COME MAS QUE CARNE FRESCA.

PINTURAS

3 y 4 Estrellas, al precio más bajo de plaza, ofrece:

ROSAS 961.

GRAN RECLAME

CALZADO
muy fino, elegante, con precios de gran réclame se exhibe en las vitrinas de "LA FLOR DEL DIA".

HEBILLAS
de metal y de mostacilla, última moda para calzado, hay lindo surtido en "LA FLOR DEL DIA".

CORSES
completo surtido de espléndidos modelos y no caros, ofrece: "LA FLOR DEL DIA".—San Antonio 98, esquina Moneda.

A $ 21.80
GRAN LIQUIDACION
Varios saldos de calzado muy fino para señoras, realizamos sólo a $ 21.80 el par; hay numeración completa.
"LA FLOR DEL DIA"
SAN ANTONIO 98, esq. MONEDA
28-A

La Mujer de Sociedad

marchitará su hermosura y se expone a un envejecimiento prematuro, si no hace frente al desgaste excesivo de su organismo, motivado por la vida agitada que le impone su posición social. Tome antes de cada comida media cucharada del gran

TONICO RECONSTITUYENTE
VITALINA

y conservará la hermosura, la vivacidad y el temperamento juvenil hasta años muy avanzados.

Esta preparación representa la fórmula más eficaz de la terapéutica moderna y sienta admirablemente al organismo delicado de la mujer. La dosis indicada para que sus efectos benéficos empiecen a notarse dentro de breves días y prolongando el tratamiento durante unas semanas todo el organismo es llevado a la máxima capacidad de sus funciones.

LA VITALINA CURA:
Anemia, raquitismo, debilidad cerebral, neurastenia, fatiga excesiva, enfermedades del pecho y pulmones.
SE VENDE EN TODAS LAS BOTICAS

Cajones vacíos de aceite "El Olivo"
Compra a $ 1.20 la Fábrica de Jabón y Velas
LA UNION-San Ignacio 1845

BENEFICIO
Gran Baile
Pro damnificados del Sur.
Hoy Sábado, a las 9 1|2 P. M.
SKATING PALACE

Para VIVIR y COMER BIEN
VISITE UD. LA RESIDENCIAL CONFORT
143 AHUMADA 143
Se reciben Pensionistas — Orquesta Diariamente

La San Juan de Dios
avisa a toda persona que tenga alguna operación pendiente comprendida entre los
N.os 77,485 al 78,005
se sirva retirarla o renovarla antes de las 9 y media horas del día 28 del corriente, fecha en que se licitaran en remate público.
DELICIAS 745

PIANOS DE OCASION
De las afamadas marcas alemanas **KRAUSS**.—Büttner, Lehmann, Auto-piano Aeolian Player, y Fonola Kirsinger.
SAN DIEGO 460
El Aguila
29-A

Con grandes facilidades en el pago
MUEBLES
SAN ANTONIO 62
Entrega inmediata

"Específico Boliviano Benguria"

Unico reconstituyente del cabello que devuelve a las Canas en corto tiempo el color natural; ataca la Caspa, evita la caída; cura la Calvicie, haciendo salir nuevo y abundante pelo al poco tiempo de usarlo.

Es una preparación vegetal limpia e inofensiva; y como regenerador del cabello es **insuperable.**

Venta y consultas, únicamente en MONEDA 875 (altos)

Dr. RAFAEL BENGURIA B.— Casilla 2426.— Santiago
Atiendo pedidos de provincias

GRABE EN SU MEMORIA

la circunstancia especial de que la única casa que ha vendido en Chile premios grandes de las diversas Loterías, es la **Casa E. TURRI.** Es esta la causa por la cual el público de Chile prefiere esta casa por sobre todas sus similares.

La **Casa E. TURRI,** Casa Chilena, es la única que puede gloriarse de los siguientes hechos innegables: 1.o, es sistema de esta afortunada casa tener igual precio para todos; 2.o, es la única casa con responsabilidad en Argentina y en Chile; 3.o, es la que paga en el acto cualquier billete premiado adquirido en la misma casa; 4.o es la que tiene el mejor surtido de numeraciones, y, como consecuencia lógica, tiene mayores probabilidades en vender grandes premios.

Si usted no es todavía cliente de esta bien recomendada casa haga un pedido de prueba y se convencerá que por insignificante que éste sea merecerá de nuestra parte igual atención que si se tratara de un pedido importante.

LOTERIAS
A SORTEARSE PROXIMAMENTE (TODOS EN CIRCULACION).

BUENOS AIRES: Día 31 de Agosto, de .... $ 80.000 — ENTERO........ $ 60 CHILENOS; QUINTO........ $ 12 CHILENOS
(Juegan 40,000 números con $ 420,000 argentinos, repartidos en 7,700 premios)

MONTEVIDEO: Día 31 de Agosto, de .... $ 50,000 oro urug. — ENTERO........ $ 100 CHILENOS; QUINTO........ $ 20 CHILENOS
(Juegan 19,000 números con $ 133,000 uruguayos oro repartidos en 2,400 premios).

Montevideo: Día 5 de Setiembre, de $ 20,000 oro uruguayo (Juegan 28,000 números con $ 98,000 uruguayos oro repartidos en 2,900 premios). El billete entero vale $ 55 chilenos; el quinto de billete vale $ 11 chilenos.

Buenos Aires: Día 7 de Setiembre, de $ 100,000 nacionales (Juegan 40,000 números con $ 560,000 argentinos repartidos en 7,700 premios). El billete entero vale $ 75 chilenos; el quinto de billete vale $ 15 chilenos.

E. TURRI
SANTIAGO. — HUERFANOS 955. — CASILLA 3217.
BUENOS AIRES. — GALERIA GUEMES 356. — CASILLA 4772.
VALPARAISO.— CALLE PRAT 118.— CASILLA 1488.

GRAN LOTERIA
A BENEFICIO DE LA CRUZ ROJA DEL BRASIL

El premio mayor de este sorteo único que se efectuará con ocasión del Centenario de la Independencia del Brasil, es de 5,000.000,000 (cinco mil millones de reis, o sean más o menos seis millones de pesos chilenos) y se sorteará el día 7 de Setiembre de 1922. La Cruz Roja Brasilera ha comisionado a la Casa **E. TURRI** para la venta de estos billetes, la que los enviará a cualquier parte de Chile de acuerdo con los siguientes precios: Un billete entero, $ 1,200; medio billete, $ 600; décimo de billete, $ 125; vigésimo de billete, $ 65; centésimo de billete, $ 14 chilenos.

SOCIO CAPITALISTA

para industria establecida, necesito.

Casilla 2323

Carpintero

PINTOR

casado, ella para la mano, se necesita en un fundo cerca de Santiago.

Tratar:

PUENTE 686.

PLOMO

En lingotes y planchas, vende: ALBERTO GOLDENBERG, Agente General de la

SOCIEDAD FUNDICION NACIONAL DE PLOMO

Bolsa de Comercio

Oficina N.o 301, Teléfono 2507

Casilla N.o 1458 - SANTIAGO

PUENTE 799
Esq. San Pablo

LA IBERIA

PUENTE 799
Esq. San Pablo

CALZADO

Para la estación de Primavera, de **color claro y oscuro**, para Caballeros, Señoras y Niños, ofrecemos el mejor surtido en modelos y hormas de última moda. Nuestros precios no admiten competencia por ser manufactura de nuestra propia fábrica. Antes de hacer sus compras consulte nuestros precios. Adquiriendo su calzado en esta Casa economizará un **40%**.

Ventas por mayor y menor. No olvide Ud.

"LA IBERIA" - Puente esquina San Pablo

URODONAL

combate el reumatismo

Gota
Mal de Piedra
Ciática
Arterio-Esclerosis

6 Grandes Premios

URODONAL
limpia el riñon, lava el hígado y las articulaciones; ablanda las arterias y evita la obesidad.

Comunicaciones:
Acad. de Medicina de Paris, el 10 de Noviembre de 1908
Acad. de Ciencias de Paris el 14 de Diciembre de 1908

Etablies Chatelain. 2, rue de Valenciennes, Paris. Venta en Farmacias y Droguerías.

El Urodonal siendo el disolvente habitual y normal del ácido úrico, de ese ácido úrico que circula en la sangre en masas de urato de soda, produciendo los tofos gotosos de las junturas, de ese ácido úrico que bajo la forma de urato de cal, incrusta los huesos de los reumaticos, es pués el remedio completo, el único remedio del reumatismo crónico deformatorio.

DEFUNCION

Ha dejado de existir mi inolvidable esposo don

Pantaleón Meza Vásquez

Ruego a mis relaciones se sirvan acompañar sus restos, hoy 26 a las 4 P. M., al Cementerio General. El cortejo partirá desde su casa habitación Serrano 708.

Amelia Herrera v. de Meza.

DEFUNCION

Tenemos el sentimiento de participar a los amigos que fueron de

Francisco Octavio González

su fallecimiento, ocurrido en la mañana de ayer.

El cortejo saldrá de su casa habitación, hoy Sábado a las 10.30 A. M., Av. Manuel Montt 362.

LA FAMILIA.

Expresión de gracias

Se da las infinitas gracias a las personas que se sirvieron acompañar los restos del que fué nuestro querido padre y abuelito

Santiago Núñez Vargas

LA FAMILIA.

San Bernardo.

Sociedad "Comerciantes del Mercado Central"

Habiendo dejado de existir nuestro estimado consocio jubilado y expresidente don

Pantaleón Meza

se invita a los miembros de la institución y sociedades amigas asistan a sus funerales. El cortejo partirá de su casa habitación, Serrano 708, a las 4 P. M.

El secretario.

EMPRESA

Forlivesi

DE POMPAS FUNEBRES

Compañía

1037-1041

(Edificio del Palacio Arzobispal)

Servicios presentados con elementos de primer orden a precios reducidos.

NOTA. — Se atienden los pedidos de provincia con prontitud y esmero.

Juan Forlivesi

FONO INGLES 377

da
de
dos l
como
Capri.
automóv
del por
la miss
ojos h
el llant
portero
gado el
gilaba

AVISOS DE REMATES

RIVAS Y CALVO

REMATE

DEL RICO MENAJE DE CASA

MUEBLES IMPORTADOS

Del Doctor Señor ALBERTO SANTANDER

821 MONEDA 821

POR CAMBIO DE RESIDENCIA

HOY SABADO 26 A LAS 2 P.M.

— HAY —

CUADROS originales de **Fournier, Oudra, Bassi, Dumont, Gabrini, Serra, etc.**

SALON.—Rico amoblado dorado **Luis XVI**, tipo de Versalles, importado por el Marqués de González, compuesto de: 1 sofá, 2 sillones Berger y 6 sillas; espléndido espejo con consola marco dorado; lindas cortinas de brocato de seda con sus estores, gran alfombra de una pieza de Smyrna, de 5 por 5 m., sillas de fantasía, lindo biombo dorado de 3 hojas, pedestales dorados, mesa de centro, jarrones de porcelana china y de biscuits; cojines de seda, delanteros de felpa, **regia lámpara Luis XVI cristal baccarat**, 10 luces; espléndido sofá Luis XVI, etc.

SALA.—**Magnífico autopiano americano de concierto, casi nuevo, de pie y eléctrico, con música de Ponchielli, Verdi, Puccini, Mascagni, etc.,** amoblado mouquet forrado en felpa, con: 1 sofá, 2 sillones y 4 sillas, rica alfombra oriental de una pieza, cortinajes de felpa de seda, lámpara eléctrica 4 luces, estante para música, mesa de juego de caoba con marquetería, etc.

ESCRITORIO.—**Rico estante y archivador de roble americano**, sillón Morris de lectura, escritorio de cortina importado, estante giratorio, reloj de sobremesa, alfombra de Smyrna, amoblado estilo Maple forrado en cuero, compuesto de un sofá y 2 sillones, lámpara eléctrica, grabados, estufas bronces, etc.

SALA DE ESPERA.—Amoblado mouquet forrado en felpa, compuesto de: 1 sofá, 2 sillones y 6 sillas, biombo de 4 hojas, delanteros, pedestales, cuadros, mesa de centro, carpeta, etc.

HALL.—Rica Victrola Columbia con discos escogidos, amoblado de roble americano tapizado, con: 1 sofá, 2 sillones fijos y 1 de balanza, mesa de centro, alfombra inglesa, estante de roble, pedestales, jarrones y jardineras; mueble para música, gobelinos diversos tamaños, paragüero con espejo, etc.

COMEDOR.—**Lindo amoblado estilo inglés de roble americano**, compuesto de: aparador bajo con espejo, 2 trinches y vitrina, mesa de correderas y sillas de roble americano macizo, lámpara eléctrica Luis XVI, 6 luces; biombo de tres hojas, cuadros, gobelinos, cortinas, alcuzas, paneras, galleteras y servicios para té de plaqué, floreros, jarrones y jardineras de cristal baccarat.

DORMITORIO I.—Amoblado estilo inglés compuesto de: ropero de 3 cuerpos, chiffonier, peinador y 2 veladores, catres de bronce con sommier, alfombra de una pieza, etc.

OTROS DORMITORIOS.—Amoblados de uno y dos cuerpos, con ropero, chiffonier, mesas de toillette y veladores, catres de bronce con sommier, pedestales, muebles de asiento, etc.

COCINA Y VARIOS.—Tina de baño fierro enlozado, lavatorio desagüe, bidet, califont, cocina a carbón, lavaplatos fierro enlozado, mesas fijas forradas, aparadores, lavaplatos, muebles de asiento, bicicleta niño, faroles, lámparas y una infinidad de artículos de casa.

FOTOGRAFIA.—**Linterna proyección diascópica y epidiascópica Bauch y Lorb**; linterna de agrandamiento, 13x18 Thorton Pickart y proyección; máquina esterioscópica reflex 6x13 con lentes Tessar Zeiss, 4, 5; máquina esterioscópica 9x18 con lentes Goerz 6, 3; máquina fotográfica 18x24 Eastman, Coock con lentes Inter 4, 5; máquina de agrandamiento, tanques para desarrollar, etc., etc.

A LA VISTA HOY DE 2 A 6 P. M.

CARLOS RIVAS VICUÑA **ARTURO CALVO MACKENNA**

MARTILLERO DE HACIENDA.

264-A

REMATE

Por acuerdo de los herederos de doña Teresa G. Huidobro de G. Huidobro, **el 25 de Setiembre próximo a las cinco de la tarde**, ante el compromisario don Arturo Ureta Echázarreta, y en su estudio **Amunátegui N.o 38**, se licitará con admisión de postores extraños el fundo

LA CAPILLA

ubicado en el departamento de La Victoria.

MINIMUM: $ 350,000

Tiene una superficie de más de setenta cuadras cuadradas, de muy buenos terrenos, abundantemente regados. Cuenta con buenas casas, posesiones de inquilinos, plantaciones, agua potable. Dista seis cuadras de la estación de Nos, a la cual está unida por línea de tranvías.

El precio se pagará reconociendo el subastador y haciendo suya una deuda primitiva de $ 35,000 en bonos del 7 o|o de interés con 2 o|o de amortización, que grava la propiedad en favor de la Caja de Crédito Hipotecario; y el resto, mitad al contado y mitad a seis meses, con el ocho por ciento de interés.

Las bases de remate pueden consultarse en la oficina del Notario don Pedro N. Cruz, Palacio antiguo de los Tribunales de Justicia.

Los títulos están en la Caja de Crédito Hipotecario.

Para visitar la propiedad dirigirse a don Aarón G. Huidobro, Agustinas N.o 1631, o a la Sociedad del Canal de Maipo.

REMATE

Por acuerdo de los herederos de doña Filomena Fredes v. de Moreno, ante el compromisario don Guillermo Munita Portales, en la oficina del actuario, Notario don José Vicente Fabres, Galería Alessandri N.o 19, el 25 de Setiembre próximo, a las 3 P. M., se rematará

La propiedad de la CALLE CATEDRAL N.os 2916 y 2924 y N.os 444, 446, 448 de la calle ESPERANZA

POR EL MINIMUM DE $ 160,000.00.

El precio se pagará reconociendo el subastador una deuda a favor del Banco Hipotecario de Chile, recién acordada, de $ 70,000 en bonos del 8o|o con 1 o|o de amortización, por el saldo a que esté reducida el día del remate, y el resto la mitad al contado y la otra mitad a 6 meses plazo con el 8 o|o de interés e hipoteca de la propiedad.

La propiedad se compone de una espaciosa casa en bajos, con gran hall y garage y dos casas en altos.

La propiedad puede visitarse diariamente y a toda hora. Llaves en Esperanza N.o 448.

Bases y antecedentes en la Notaría indicada y en casa del compromisario, Bellavista N.o 1, de 5 a 6 P. M.

REMATE VOLUNTARIO

EL 28 de Agosto, a las 3 P. M, ante el 4.o Juzgado Civil de Santiago, se rematarán en un solo cuerpo las propiedades situadas en esta ciudad.

Calle Santa Rosa núms. 80-82 y núms. 84-86

por el minimum de $ 120,000, pagaderos reconociendo dos deudas a la Caja Hipotecaria, del 8 o|o-1|2 o|o, una de ellas de $ 31,000 y la otra de $ 34,000 primitivos, reducidas hoy a $ 30,841.90 y a $ 33,826.60, respectivamente, y el saldo la mitad al contado y la mitad a seis meses con intereses del 8 o|o.

Si no hubiere postores por las dos propiedades en conjunto, se rematarán separadamente como sigue:

Calle Santa Rosa núms. 80-82

por el minimum de $ 58,000, pagaderos reconociendo la primera de las deudas hipotecarias indicadas, y el saldo la mitad al contado y la mitad a seis meses con intereses del 8 o|o.

Calle Santa Rosa núms. 84-86

por el minimum de $ 62,000, pagaderos reconociendo la segunda de las deudas hipotecarias indicadas, y el saldo **la mitad al contado y la mitad a seis meses**, con intereses del 8 o|o.

Bases y antecedentes en la secretaría del 4.o Juzgado Civil, expediente de don Jorge Rogers, y en el estudio del abogado **don J. Gabriel Palma S.**, Claras 265, de 4 a 6 P. M.

REMATE

Ante el compromisario don Ricardo Letelier, que conoce de la partición de bienes de don Carlos Sazié, se sacarán a remate las siguientes propiedades:

1.a CASA CALLE MANUEL RODRIGUEZ N.o 59

MINIMUM: $ 100,000

2.a CASA-QUINTA AV. PEDRO VALDIVIA 1107

MINIMUM: $ 90,000

La casa Manuel Rodríguez 59 reconoce una deuda hipotecaria de $ 25,000, reducida a $ 21,216.32; la casa-quinta Avenida Pedro Valdivia 1107, no reconoce gravamen alguno. El precio del remate se pagará la mitad al contado y la otra mitad a seis meses plazo, con más el 8 o|o de interés al año e hipoteca de la propiedad. Demás bases en la oficina del actuario don Manuel Gaete Fagalde, Huérfanos N.o 1242. Los títulos de la casa Manuel Rodríguez 59, se encuentran en el Banco Hipotecario de Chile; los de la casa-quinta Avenida Pedro Valdivia 1107, en poder del compromisario.

El remate de estas propiedades tendrá lugar en el estudio del compromisario, calle de Morandé 71, el día 8 de Setiembre próximo, a las 4.30 P. M.

La casa puede visitarse diariamente, de 2 a 4 P. M., y la quinta también diariamente, después de las 12 del día.

LOS HEREDEROS.

REMATE JUDICIAL

POR CUENTA DE LA

SUCESION WOLFF SALAS en

1270-AGUSTINAS-1270

Hoy Sábado 26, de 10 a 12 M. y de 2 P. M. adelante

—: HAY :—

SALONES.— Piano vertical "L. Mors y Co.", amoblado francés con 2 sofáes, sillones y 12 sillas, espejos, marcos dorados, otro curvo tapiz seda, otro dorado Luis XVI, mesas doradas, alfombras de 1 pieza, cuadros al óleo, boules, floreros, jardineras, estatuas, columnas, una victrola con discos, cortinajes, etc.

ESCRITORIOS. — Escritorios de cortina y ministro, mesas escritorios de roble americano, lingue y nogal, 2 máquinas de escribir "Hamond" e "Ideal", mesas para id., **Una rica Caja de Fierro Phillips y Sons**, amoblados de asiento de cuero marroquí, uno forrado Chesterfield, sillones giratorios, sillones sueltos, alfombras, grabados, oleografías, etc., etc.

COMEDORES. — Amoblados de varios estilos, americanos y franceses, con aparador, vitrinas, trinches, mesas de correderas, sillas de cuero y junco, **Un rico servicio de porcelana Limoges**, servicios de cristalerías, loza suelta, piezas de plaqué, otras de cristal, carpetas de mesa, manteles, muebles de asiento, etc.

DORMITORIOS. — Varios amoblados de dormitorio, compuestos de ropero de uno y dos cuerpos, chiffoniero, peinador y veladores, un regio amoblado de caoba con marquetería, catres de bronce y fierro con bronce, colchones de crin y lana, guardarropas, cómodas, peinadores y veladores sueltos, servicio de lavatorio, muebles de asiento, chaisslongue, cuadros religiosos, cortinajes, alfombras, biombos, etc., etc.

VARIOS. — Rica tina de baño enlozada, calentador de gas, cocina a gas, útiles de cocina inmensa variedad y surtido ollas, teteras, paragüeros, lavaplatos y una diversidad de artículos para casa.

A la vista, desde hoy.

LUIS TAGLE VELASCO,
Martillero de Hacienda.

Remate del Menaje de Casa

POR ORDENES DEL 2.o Y 4.o JUZGADOS CIVIL Y CONSIGNATARIOS

Hoy Sábado 26 de 10.30 a 12 y de 2 adelante

1341 - Compañía - 1341

—— HAY: ——

SALONES.— Rico piano vertical Farr, alfombras inglesas de una pieza, **2 lindas lámparas eléctricas cristal y bronce Luis XV, rico amoblado dorado tapiz seda color fresa Luis XVI,** 1 cortinaje lampas de seda, **biombo dorado Luis XVI,** y 2 idem Luis XV espejos seda y cristales, 5 amoblados más de salón en diversos estilos, **grandes jarrones de porcelana de Sévres,** mesas, pedestales y sillas doradas, estatuas mármol y terracotta.

ESCRITORIOS. —Amoblados de roble americano compuestos de escritorio de cortina, estantes, archivadores, mesas, escritorio y mesitas para máquina, **1 escritorio cortina antiguo de jacarandá y otro idem de caoba,** 2 sofáes antiguos y 7 sillas de caoba, **máquina de escribir, caja de fierro Bash,** cuadros al óleo, rica Victrola Rex-Sonora.

COMEDORES.—6 amoblados de comedor en estilo inglés, Renacimiento y roble americano, mesas de correderas, sillas de junco y tapiz cuero, servicios de loza, cristales y cuchillerías, diversidad de plaquéos, batería de aluminio.

DORMITORIO.— 6 amoblados de dormitorio en roble, caoba y jacarandá, con roperos de 1, 2 y 3 cuerpos, **catres de bronce,** amoblados de asiento, servicio de lavatorio, divanes, etc., etc.

VARIOS.— Cocinas a carbón y a gas, **tinas de baño de fierro enlozado y zinc** lavatorios de desagüe, mamparas, 10 mesas sueltas apropiadas a restaurant, muebles de vestíbulo con espejo, amoblados al laqué para jardín, colchones, sobrecamas, plantas, etc.

ENRIQUE MANDIOLA EASTMAN
Martillero de Hacienda

Remate del Menaje de Casa

DEL SEÑOR FEDERICO SCHLACK, EN SU CHALET

1274 - Avenida del Salto - 1274

A una cuadra del Polígono de Tiro al Blanco. Tranvías N.o 7

EL DOMINGO 27 DEL PRESENTE A LAS 2 P. M.

POR AUSENTARSE DEL PAIS

—— HAY: ——

SALON.— Amoblado de mimbre, importado, con cojines de cretona. Cortinajes de punto, lanza madera, escritorio de señora, pedestales, jardineras, figuras y adornos porcelana Saxe, choapinos, tapices persas, acuarelas, grabados, alfombrados de fibra, etc.

ESCRITORIO.— Amoblado estilo Missión color caoba tapiz cuero marroquí granate, escritorio, estante para libros con cristales, otro estante archivador. Mesa para máquina de escribir. Cuadros al óleo, grabados. Utiles, alfombrado, lámpara eléctrica, etc.

COMEDOR.— Lindo amoblado estilo Flamenco con espejos y lunas biseladas, compuesto de un aparador, un trinche, una vitrina, una mesa de correderas y 12 sillas asiento cuero, servicio de mesa semi porcelana, cristalería, cuchillería, plaquees, carpeta de mesa, cortinajes, servicio de porcelana china para té y café, cuadros al óleo, grabados, lámpara eléctrica con pantalla seda, alfombrdo, etc., etc.

DORMITORIO.— Amoblado estilo Inglés color natural, con lunas biseladas, compuesto de: un ropero de un cuerpo, un chiffonier, una toilette, 2 veladores; catres de fierro y bronce pintados colchones de lana, ropa de cama servicio lavatorio, diván sillas tapizadas, catre marquesa, lavatorio, espejo al laqué, delanteros, etc., etc.

VARIOS.— Cocina a gas Jewel, batería de cocina, estante para repostero, mesa forro zinc, mesones, carniceras, paragüero con espejo, muebles de mimbre, etc., etc.

A la vista hoy Sábado 26, de 2 a 6 P. M.

VICTOR ARAYA
Martillero de Hacienda

REMATE

Por acuerdo de los herederos de don Gabriel Letelier S., y doña Estor Elgart de Letelier, saldrá a remate el 6 **de Setiembre próximo, a las 4 de la tarde, en el estudio** de don Eduardo Opazo L., Moneda 920, la Casa N.o 58 DE LA CALLE DEL EJERCITO LIBERTADOR, que ocupa una extensión de 1706 metros cuadrados, por el minimum de

$ 400,000.00

El precio se pagará la mitad al contado y el resto a seis meses, reconociendo el comprador una deuda primitiva de $ 140,000.00 a favor de la **Caja Hipotecaria**, por el valor a que esté reducida el día del remate.

La casa podrá visitarse todos los días de dos a cinco de la tarde.

LA NACION

Santiago, 26 de Agosto de 1922

AL MARGEN DE LA EXPOSICION FINANCIERA

LA CAPACIDAD TRIBUTARIA

Como un complemento involuntario a la reciente exposición del Ministro de Hacienda señor Claro Lastarria, el honorable senador señor Ricardo Valdés dió lectura, en sesión del 22 del mes en curso, a las conclusiones formuladas en el Congreso de Londres, en fecha 1.o de Julio del año último, por la Cámara Internacional de Comercio.

Si bien esas conclusiones consideran en parte las materias contenidas en el "rapport" de la Conferencia Financiera Internacional de Bruselas—iniciada el 24 de Setiembre de 1920 por los delegados de 39 naciones—creemos, sin embargo, necesario reproducir el texto de los acuerdos del Congreso de Londres, por considerar que ellos pueden sernos de interés en vista de la delicada situación de las finanzas nacionales.

El Congreso de Londres, confirmando las conclusiones de la Conferencia de Bruselas, aconseja:

1.o) "Que los Gobiernos practiquen una política firme de impuestos y economías en el presupuesto".

2.o) "Que la inflación de la moneda fiduciaria sea detenida y progresivamente disminuída".

3.o) "Que se haga un estudio del efecto producido por el estado actual de la deuda interaliada sobre los cambios internacionales y de los remedios posibles; que se haga igualmente un estudio sobre el pago y utilización de la deuda alemana y que se pida al Consejo de la Cámara de Comercio Internacional que se nombre una comisión para este efecto".

4.o) "Que el desarme prescrito por los Tratados sea cuanto antes un hecho real con el fin de aportar una reducción general en los gastos de presupuestos".

5.o) "Que la creación de organismos nacionales e internacionales para los créditos de exportación sea emprendida activamente por la iniciativa privada con el apoyo de los Gobiernos".

6.o) "Que los Gobiernos de los países con cambio depreciado se abstengan, en cuanto fuere posible hacerlo, de contraer nuevas deudas exteriores".

7.o) "Que se acuerde la mayor libertad posible a todas las transacciones comerciales y financieras".

Entre estas conclusiones algunas son, para nosotros, de una importancia secundaria. En efecto, referidas ellas principalmente a las naciones europeas, forzosamente ha debido atribuirse un valor fundamental al problema de la cancelación de la deuda interaliada y de su efecto sobre los cambios internacionales. Asimismo, desde el punto de vista europeo, es también una cuestión fundamental la limitación de las emisiones de papel moneda y la posibilidad de llegar alguna vez a hacerlo convertible. No menor, por cierto, es la importancia atribuída al desarme de los ejércitos, cuestión que envuelve la solución previa de problemas políticos y sociales que, como en Rusia, Polonia, los Balkanes, y aún en Italia y Francia, obligan a los Gobiernos a vivir aún sobre las armas.

Pero entre las conclusiones mencionadas existe una, la primera, que es para nosotros de interés y de inmediata actualidad.

Aconseja esa solución que es necesario "que los Gobiernos practiquen una política firme de impuestos y economías".

Ahora bien, la reciente exposición del señor Claro Lastarria, ha insistido en la necesidad de efectuar economías. Pero, por otra parte, el mismo señor Ministro de Hacienda tiende a alejar toda responsabilidad del Gobierno por la falta de economías. Así, el señor Claro Lastarria ha leído los valores propuestos por el Gobierno en las diferentes partidas presupuestarias, y ha leído también los **valores aumentados** aprobados por las Cámaras. Por lo demás, el hecho no nos extraña en absoluto. Hemos sido lo bastante francos para opinar que nuestro presupuesto de gastos—por la parte cada vez mayor que absorbe el servicio de la deuda, por la elevación de los precios como consecuencia de la depreciación de la moneda, y por otros factores—es francamente irreductible en la proporción necesaria para convertir este medio en factor principal de equilibrio financiero.

El señor Ministro se manifiesta temeroso de que con los nuevos impuestos vayamos tocando el límite de nuestra capacidad tributaria. No compartimos este temor, pero es conveniente que el Gobierno no pierda de vista esa eventualidad, fatal para un país de que las cargas lleguen a constituir un factor de estagnación económica.

En 1914, en medio de la paz armada, las naciones de Europa, abrumadas de impuestos, parecían haber llegado al límite de su capacidad tributaria.

Vino la guerra y, cuatro años después, las naciones que fueron favorecidas por Gobiernos firmes y prudentes, demostraron que era posible elevar en dos, tres, cuatro, y más veces el esfuerzo tributario de un presupuesto de paz. Y fueron justamente las naciones partidarias del impuesto las únicas que han salido de la guerra con buenas finanzas y moneda sana.

Estados Unidos entró a la guerra en 1917. El impuesto proporcionaba entonces 1,035 millones de dólares. En 1919 se hacía elevar la cuota tributaria a 4,500 millones de dólares.

Inglaterra recibía en 1915 un total de 189 millones de libras de entradas de impuesto. En 1919 esta cuota se elevaba a 785 millones de libras esterlinas.

Italia recibía en 1915 un total de 1,740 millones de liras de entradas de impuesto. En 1919 esta suma se elevaba a 3,840 millones de liras.

Francia y Alemania, confiando mutuamente en que el adversario pagaría los gastos de la guerra, no se preocuparon de elevar su cuota tributaria, al menos hasta 1918, y el resultado de las emisiones fiduciarias ha venido a demostrar que los daños posteriores del papel moneda han superado en mucho a las cargas de un impuesto aplicado a tiempo.

Nosotros no hemos soportado una gran guerra. Nuestra cuota tributaria era, en 1918, de sólo un 13,5 o|o respecto del total de entradas, correspondiendo el resto a los derechos de exportación (50,5 o|o), derechos de importación (24,5 o|o) y explotaciones industriales del Estado y otras entradas (11,5 o|o).

Si se considera, junto a nuestra pequeña cuota de impuestos, el gasto fiscal unitario que resulta de dividir el total del presupuesto por el número de habitantes, y si se compara esta cifra con la que corresponde a la República Argentina, país que soporta el presupuesto nacional y los presupuestos provinciales, encontraremos que cada chileno entrega 150 pesos a los gastos del Estado y cada argentino 300 pesos de moneda chilena.

No estamos cercà de nuestro límite tributario. Lo que existe, sí, es un desconocimiento de nuestra capacidad tributaria. No se buscan las entradas donde deben encontrarse. Por lo general, se alzan sin medida los mismos impuestos para evitar la dificultad de tener que buscar, estudiar y aplicar otros.

Gran Bretaña, en plena guerra, elevó **cuatro veces** su entrada tributaria. ¿Sería imposible, para nosotros, aumentar de manera prudente nuestra entrada tributaria y quedar para siempre a salvo de crisis financieras?

No lo es. Sólo que para esto se necesita Gobierno juicioso y capaz de aplicar una especial preparación y estudio a este problema que importa más, mucho más al país que las pequeñeces que frecuentemente tienen la rara virtud de absolver de preferencia el tiempo y las actividades de nuestros hombres de Gobierno.

JOUTARD
ES EL MEJOR
CIGARRILLO

EL ABUSO DE LOS PASES LIBRES

Ha vuelto otra vez a discutirse en la Cámara de Diputados el proyecto del Ministro de Ferrocarriles, señor Miguel Letelier, relativo a la cancelación de los pases libres de Gobierno utilizados en la Empresa de los Ferrocarriles del Estado.

Para comprender el alcance y conveniencia del proyecto, será útil exponer primero los antecedentes que lo fundan.

Hay, en primer término, una disposición de la ley 2,846, de Reorganización de los Ferrocarriles del Estado, que obliga al Gobierno a cancelar oportunamente a la Empresa el valor de los pases libres que concedan los diversos Ministerios.

Ahora bien, tales pases libres no han sido cancelados desde 1914, y su valor total, a la fecha del proyecto del señor Letelier, alcanzaba a 8.792,000 pesos moneda corriente.

La Empresa ha solicitado la cancelación de esta deuda del Gobierno. Pero, por su parte, la Empresa ha debido y deberá seguir cancelando al Estado el valor de los derechos aduaneros correspondientes a la importación de equipo, materiales de electrificación y otras adquisiciones determinadas por la ley del empréstito por 5 millones de libras dictada el año último.

Como no parece probable que el Estado, en situación de déficit continuo, pueda cancelar directamente la deuda de los pases libres, el Ministro señor Letelier ha presentado un proyecto de ley que libera a la Empresa del pago de derechos de aduana hasta una suma igual al valor de los pases libres adeudados.

No se ve, en realidad, qué clase de inconvenientes se puedan oponer a este proyecto. Porque, preciso es confesarlo, si no se busca una forma indirecta para el pago, la Empresa no verá jamás la cancelación de los pases libres con tanta largueza concedidos por el Gobierno.

En cuanto a las ventajas del proyecto, ellas son de orden moral y material.

En el orden moral, ello equivale a recordar a los diversos Ministerios que los pases libres, a pesar de su nombre, deben ser cancelados, y que es necesario poner término a ese derroche desmedido de los dineros fiscales. Y a este respecto será oportuno hacer presente que el honorable diputado señor Tagle, en sesión del 14 de Julio último, hacía notar que en el primer semestre de 1922 viajaron con pase libre, por cuenta del Gobierno, cerca de 90,000 personas, y que en todo ese año se gastaron en esos pases más de 4 millones de pesos moneda corriente, siendo que, para el traslado de los obreros cesantes, no se gastaron más de 800 mil pesos...

Es necesario, pues, evitar que se continúe con el desarrollo del veraneo y del turismo a expensas de los dineros fiscales.

Pero, si ya este argumento es una razón más que suficiente para activar el despacho del proyecto en referencia, existen también otras consideraciones que merecen ser recordadas y que se refieren al destino de los fondos que esta ley habrá de producir.

Como se ha dicho, la liberación de aduanas solicitada evitará a la Empresa un gasto de 8 millones de pesos.

CIGARRILLOS
La Flor de Cabañas
HABANOS EXTRA FINOS

Esta economía—o entrada indirecta — será invertida en la construcción de la población obrera anexa a la Maestranza de San Bernardo. El proyecto consulta, en efecto, la edificación de 421 casas modelos para obreros, de 2 a 8 piezas cada una, dotadas de agua potable, alcantarillado, electricidad, baños y otros servicios de higiene. Cada una de estas habitaciones será arrendada a los obreros de la Maestranza, según cánones que consulten apenas el interés de los capitales invertidos.

Como lo advertíamos en nuestro editorial de fecha 21 de Julio último, es preciso no confundir la función de esta población obrera con aquellas adquisiciones o construcciones que le corresponde efectuar a la Sección Propiedades de la Caja de Retiros y Previsión Social.

Una reciente ley, dictada este año, autoriza a la Caja de Retiros para construir edificios, los cuales pueden ser adquiridos por los empleados u obreros por medio de su fondo de retiro y amortizaciones mensuales que permitan liquidar la deuda al cabo de diez años.

Pero no es ese el caso de la población obrera de la Maestranza de San Bernardo. No se trata de vender la población a los obreros. Por el contrario, el objeto de ella es proporcionar a los obreros—tanto hoy como dentro de 20 años—una habitación higiénica, anexa a la Maestranza, que les evite los inconvenientes de un transporte a larga distancia. Hoy día, la Empresa mantiene trenes especiales desde Santiago para llevar los obreros a San Bernardo. Naturalmente, esto representa al obrero una incomodidad y una pérdida de tiempo, y a la Empresa un gasto inútil.

Así, el proyecto de ley que hoy se discute en la Cámara de Diputados resuelve dos cuestiones a la vez. Por una parte, se cancela a la Empresa 8 millones de pesos que el Gobierno le adeuda por pases libres. Por otra, se lleva a término la Maestranza de San Bernardo por medio de la construcción de su población obrera. Como alcance indirecto del proyecto podría anotarse la mayor fiscalización de los diversos Ministerios respecto de los pases libres de Gobierno, fiscalización que, no dudamos, habrán logrado imponer los denuncios formulados en las Cámaras con ocasión del proyecto del Ministro de Ferrocarriles. Por lo demás, habiendo el Gobierno pagado por primera vez los pases libres, es de presumir que en lo sucesivo sea menos complaciente con aquellos que desean practicar el turismo por cuenta del Gobierno...

Con grandes facilidades
DE PAGO
Entregamos elegantes ternos sobre medida.
PORTAL EDWARDS 2722
A-31

Trabajo intelectual

La labor intelectual no está confinada a los hombres de pluma. Tanto trabaja intelectualmente un comerciante en el estudio de su mercado y los reclamos de su negocio para sacar de él satisfactorio provecho; tanto trabajan con la inteligencia el agricultor para hacer más fructíferos sus plantíos, el carpintero para producir un mueble fino y elegante, el industrial en cualquier ramo, en fin, como el más laborioso intelectual en la confección del libro o la página en que ha de quedar consagrado su ingenio.

No necesitarán todos, es verdad, la misma dosis de ilustración; pero sí les es preciso por igual el mismo ahinco para lograr el propósito en mientes e idéntica fuerza de espíritu para llegar al fin deseado.

Mas para que ese ahinco y esa fuerza, de tan vital necesidad, subsistan hasta asegurar el triunfo, son imprescindibles la serenidad de ánimo y el impulso que presta el goce de la salud. Esta última es de primordial importancia, y el medio más eficaz para resguardarla es toma un poco de Salvitae en un vaso de agua al levantarse o al acostarse, lo cual es de benéficos resultados para todo el organismo. El trabajo se hace más fácil, rinde mucho más, si se disfruta de tan precioso bien

VENDO

Inmediata a Avenida Portales. — Casa habitación de un piso, fachada estucada. Consta de salón, escritorio, comedor, 7 dormitorios, hall, galería, dependencias, galpón y bodega en altos, dos patios, luz eléctrica y gas. Mide 12.25 metros de frente por 42 de fondo. Reconoce deuda a la Caja Hipotecaria. Grandes facilidades de pago. **Precio: $ 70,000.**

Próximo a la Alameda.— Arturo Prat.— Casa habitación de un piso, construcción de ladrillos, moderna. Consta de gran salón, antesala, escritorio, gran comedor, seis dormitorios, dos piezas de toilette, gran hall, galerías, dependencias, patio con jardín, gas y luz eléctrica.— **Precio $ 160,000.**

Residencia moderna de esquina. — Consta de salón, escritorio, comedor, hall, pieza de toilette y dependencias en el primer piso, y cinco dormitorios, boudoir, tres piezas de baño, pieza de sirvientes y hall en el segundo piso. En construcción aparte, garage, pesebreras y casa para el chauffeur y servidumbre. Parquets, instalación eléctrica de lujo. La casa tiene mucha luz y sol, pues está aislada por sus cuatro costados. Jardines, gallinero, etc. El terreno mide 1,000 metros cuadrados más o menos. **Precio $ 260,000.**

Además tengo muchas otras casas habitación, sitios, propiedades de renta y quintas de todos precios y en todos los barrios de la ciudad.

Carlos Ossandón B. - Bandera 168

SABIOS Y CIVICOS

(Apuntes para la historia)

La paz reina, si no en Varsovia, por lo menos en el Partido Radical. Es pues el instante, sin pecar de indiscreto, de imponer al público con todo detalle, de la cruenta lucha cuyo desarrollo mantuvo intranquilo al país durante largos y angustiosos días.

Entre los diputados radicales existe uno que no pierde jamás su sonriente serenidad. Reflexivo y perspicaz, glosa siempre los acontecimientos con rara y exquisita ironía y expresa su criterio en frases lapidarias y mordientes. Representa a la noble tierra andacollina, tierra de leyenda y de santos. Poco antes de una de las más célebres asambleas, en medio del ambiente caldeado por el fuego de las convicciones, sintetizó así su opinión sobre la falta de rumbos del gran partido:

—¡Qué otra cosa puede esperarse de un partido dirigido por sabios y cívicos!

El que entrara a la sala de sesiones podía comprender el alto y sintético significado de la frase. En la testera estaba la mesa. Tras ella ocupaban sendos sillones dos hombres: uno cuya cabeza parecía pertenecer a un sabio griego con gafas; el otro, erguido, rígido, franco, como un cívico de los viejos tiempos. Representaba el primero a los sabios, el segundo a los cívicos.

El cívico habló. Habló recio y tendido, fué designando con nombres y apellidos a los más prominentes sabios del improvisado Arlópago y haciendo conocer a la asamblea todas sus debilidades. ¡Hombres al fin, los sabios tienen también sus flaquezas!

Recordó las viejas batallas ganadas a tambor batiente y bayoneta calada. La sombra de Baquedano parecía cernerse en el ambiente.

Terminó su arenga con la renuncia del alto puesto que ocupaba. No podía seguir desempeñándolo porque se había producido una disconformidad de criterio entre él y el sabio. Era necesario que la asamblea decidiera si los sabios o los cívicos habían de continuar dirigiendo los altos destinos del partido y el país.

Hubo aplausos y emoción en la Asamblea. Los cívicos habían infligido una seria derrota a los sabios.

Afianzóse las gafas el sabio y con voz que la indignación hacía trémula, comenzó su defensa.

Hizo el análisis de los ataques del cívico, demostró a la Asamblea el desconocimiento absoluto que ellos tienen del programa del partido y la forma casi rural como interpretan la doctrina arreligiosa. Habló de la complejidad de los problemas sociales y sus leyes e hizo una sabia disertación sobre los destinos del país. Terminó como el cívico, presentando la renuncia de su puesto. Raros aplausos resonaron en la sala. Nunca los sabios lograron entusiasmar a las multitudes con su ciencia luminosa.

En la noche continuó la sesión memorable. Satisfecho de su triunfo el jefe cívico, quiso afianzarlo y propuso un voto en que el partido entero rendía tributo a la divinidad, cuyos altares se ocultan en helada "Casa de Piedra".

Un sabio de verba flexible y florida, cuyo aspecto más habla de la vida fácil de un abate galante que de la ascética vida del pensador, contestó los ataques.

La táctica había cambiado: en contra de la bayoneta tajante del cívico altivo esgrimió su elegante florete de templado acero toledano. Alabó las raras cualidades de lealtad, franqueza y valentía que adornan a los cívicos; las recias campañas por ellos realizadas en los viejos tiempos y logró así conseguir que la Asamblea dudara entre la disciplinada mentalidad del cívico y la elegante inteligencia del sabio.

Pisaba ya terreno firme y sólo entonces se atrevió a sostener que no era posible entregarse incondicionalmente a la divinidad por grandes que fueran sus méritos.

—Yo no dudo de ella, dijo, yo no la ataco, no la denigro; pero nuestro partido no se entrega a individuos, sólo reconoce principios. No ataca a hombres ni defiende a hombres, trata sólo de realizar su programa al que cree ligados los altos destinos de la patria.

De nuevo los sabios habían ganado terreno en la Asamblea. Sabios y cívicos habían desplegado todas sus banderas.

Juiciosos, dúctiles, flexibles los primeros, amaban por sobre todo la bella libertad; pero ante la multitud perdían su fuerza y vigor sus razonamientos. Eran los representantes nerviosos de la vida moderna; habían aprendido a dudar merced al contacto cotidiano con los libros. Hablaban de la complejidad de los problemas de la hora presente y de los altos destinos de la patria, pero no se atrevían a hacer rotundas afirmaciones.

Los cívicos eran simplistas. La duda no había roído sus espíritus, la inquietud no había golpeado a las puertas de sus almas. Eran categóricos en sus afirmaciones. Reconocían jefes y en ellos encarnaban sus doctrinas. Rememoraban los heroicos tiempos de Baquedano. El jefe ordenaba la carga y ellos cargaban, baja la frente, anhelante el pecho. ¡Eran los cívicos heroicos que dieron a la patria sus más sonados triunfos!

El reloj marcó la media noche y fué necesario suspender las hostilidades.

Los cívicos no supieron evolucionar con la rapidez necesaria y esa fué su perdición. El tiempo es el gran aliado de los sabios: "Dad tiempo al tiempo" dicen ellos, pero se olvidan de agregar: "que nosotros trabajaremos y lograremos triunfar."

Corrieron los días y de nuevo se reunió la Asamblea. Era el instante decisivo de la batalla entre sabios y cívicos. Los preparativos habían sido formidables y el éxito se presentaba dudoso. Los cívicos confiaban en el triunfo y habían jurado en el altar de la divinidad vencer o morir en la demanda. Comprendiendo la necesidad de emplear las mismas armas que el enemigo se habían conquistado la adhesión de algunos sabios que los apoyaban encubierta o francamente. ¡Era el silencioso homenaje rendido por el cívico al sabio! ¡Esa fué tal vez su perdición!

Todos anhelaban el fin del combate y acordaron que era inútil prolongar la terrible jornada. A las once se suspendieron los fuegos y se comenzaron a contar los muertos y heridos de ambos bandos (vulgo votaciones). En medio de religioso silencio que la tensión nerviosa hacía más profundo, el secretario comenzó a leer los nombres.

Sí—decían unos—; No—contestaban otros, y el resultado se mantuvo indeciso hasta el final.

Con voz débil dijeron que sí, algunos sabios que aquella noche vestían el glorioso uniforme de los cívicos.

Por fin se proclamó el resultado de la votación. ¡Una vez más los sabios habían vencido!

¡Cuántos muertos en el campo de batalla! Otra victoria igual y los sabios perdían a todos sus hombres.

El triunfo no había sido decisivo y es seguro que los cívicos han de rehacerse en breve tiempo.

La próxima batalla se trabará en la elección de mesa del partido. Seguramente un sabio apoyado por los cívicos llegará a la presidencia y las dos vicepresidencias serán en compensación entregadas a los cívicos.

¡De ese modo el partido será siempre dirigido por sabios y cívicos!

SANTIAGO LABARCA L.

LABORATORIO CLINICO
— DEL —
Dr. Leonidas Corona T.
SANTIAGO
Delicias 868. — Teléfono 2483
Reacción Wassermann. Sección de Química. Sección de bacteriología.
AUTOVACUNAS

Dos Espléndidas Casas
VENDEMOS
UNA MUY CENTRAL
recién terminada, con 2 grandes halls, hermosos salones, 6 dormitorios, 3 toilettes, gran jardín rodeado de galerías, garage y toda clase de dependencias.
Precio: $ 220,000.
OTRA EN ALAMEDA
parte alta. Muy moderna, de gran lujo. Parquets y decorados en toda la casa. Gran hall, 3 salones, escritorio, comedor, 8 dormitoros, 4 toilettes, grandes ga'erías, azoteas, etc. Precio: $ 350,000.
ALEJANDRO GREENE CRUZAT
SECCION PROPIEDADES URBANAS
Oscar Greene Valverde y Jorge Guzmán Palacios
TEATINOS 86. — CASILLA 3722

A LAS 12 DE
LA NOCHE
del 31 de Agosto
Termina el plazo de recepción de los originales para el
CONCURSO DE CUENTOS DE
"LA NACION"
($ 4.600 en premio)
No espere el último momento para hacer su envío.
Un contratiempo imprevisto puede dejar su cuento fuera de concurso, consulte bases en
"LA NACION"

AZOA
(VIRUS CONTRA LA RATA)
MÉTODO CIENTÍFICO PARA LA DESTRUCCIÓN DE
Ratas y Ratones
Ni Veneno
Ni Trampas
No daña a Ningún otro
Animal Doméstico ni al Hombre.
No mueren en las casas.
Solicítese Folleto gratis.
PARKE, DAVIS & CIA.
REPRESENTANTE PARA CHILE
AM. FERRARIS.
Compañía 1295.- Santiago.
DE VENTA EN LAS FARMACIAS.

EL HAMBRE, ANTE LA LIGA DE LAS NACIONES

Puestas en duda, a causa de los graves caracteres que se le atribuían; discutidas y negadas, en interés o defensa del Nuevo Régimen, de las Nuevas Ideas o Instituciones, las hambres rusas resultan ahora ser y haber sido una trágica realidad.

Así viene confirmándolo la sección cablegráfica de los diarios; lo ha relatado, con palabra colorida, uno de nuestros corresponsales en Europa; acaba de ratificarlo, según información de estos últimos días, un hombre tan digno de crédito como el doctor Nansen, que hace unos cuantos meses recorriera aquel vasto campamento de la miseria, en imparcial misión investigadora, por especial delegación de la Liga de las Naciones.

No por millares, por millones se contarían—si pudieran ser contados—los muertos, más felices ellos que la sobreviviente turba de famélicos, enfermos e inválidos, que vaga por los caminos desolados en demanda de un bocado que tarda demasiado en llegar. ¡Esos caminos cuyas etapas dolorosas van quedando marcadas con la mancha blanquecina de las osamentas humanas! ¡Esas hambres rusas que no hallan paralelo, por sus proporciones, en época alguna de la historia ni en región alguna del Continente!

Vanamente se ha llevado hasta allí el auxilio de la caridad internacional. Ni la filantropía norteamericana, que eroga por millones de dólares y hace envíos en convoyes interminables, ha podido hacer más que atenuar, mínima y temporalísimamente, el rigor de la general hambruna. Y prosigue, entretanto, desarrollándose, ante los ojos del mundo civilizado, hasta ahora sólo capaz de ineficaces arrestos, el drama de un pueblo que se pudre y perece en las hediondeces de la extrema inopia.

¿No hay remedio para tanto horror y tanta desgracia?

Si la pura **filantropía** ha sido impotente, he ahí que ahora se emplaza, para acometer la obra, al **interés económico** del mundo.

El problema de las hambres rusas—ha declarado categóricamente el doctor Nansen ante la Liga de las Naciones—es puramente económico y no humanitario.

Se trata, no de alimentar ociosos que en el ocio perseveren, sino de engordar trabajadores, a fin de que **produzcan** y puedan **comprar** en el mercado universal. Se trata de que aquel rebaño de miserables, que fué una colectividad de productores y de consumidores que pagaban, se restituya a su capacidad de producir, y deje de ser un rebaño de consumidores por cuenta ajena. Se trata de que, mientras la población de Rusia no haya sido salvada de los tormentos del hambre al punto que pueda reanudar su tarea normal de producción, ¡"todos los demás esfuerzos por restaurar la vida económica de Europa, fracasarán"!

He ahí, pues, cómo las hambres rusas han venido a ser, por encima de su carácter ineficazmente filantrópico, un problema económico - internacional; un problema "previo", que seriamente queda planteado ante la muy próxima Asamblea de la Liga de las Naciones, abrumada ya por tantos otros problemas de índole asimismo internacional y económica.

He ahí demostrada, una vez más, la solidaridad, ineludible en la época contemporánea, de las agrupaciones humanas: como en el caso de Alemania, los vencedores movidos, inducidos, casi forzados, a interesarse, en atención y cultivo de su propio interés, por la prosperidad de los vencidos.

Estamos, a lo que se ve, en vísperas de un debate con eco mundial, acerca de las hambres rusas—su extensión, su intensidad, sus remedios—debate que, seguramente, podrá servir de anexo ilustrativo a algún capítulo del pequeño y agudo libro en que Norman Angell calificara, no a la guerra—trágica realidad, como esas hambres—sino a las ventajas que de la guerra se cree derivar, como una **"grande ilusión"**.

J. G. S.

Seis Nuevos
Discos
Victor
por
Caruso
87071 OTELLO.— ORA E PER SEMPRE ADDIO
89066 ELEGIE.— MASSENET
88560 SANTA LUCIA
88425 AGNUS DEI
88335 IO NON HO CHE UNA POVERA
88331 BOHEME.— TESTA ADORATA
GRIMM & KERN
Almacén de PIANOS GROTRIAN
STEINWEG y VICTROLAS VICTOR
Ahumada 99, esquina Moneda 990.

Sierras Circulares
PARA TROZAR Y RAJAR, EN TODAS DIMENSIONES,
OFRECE:
Fundición Libertad
LIBERTAD 53 y 58

NOTAS POLITICAS Y PARLAMENTARIAS

EL SEÑOR DON CORNELIO SAAVEDRA DECLINO AYER ANTE EL PRESIDENTE DE LA REPUBLICA, LA MISION DE ORGANIZAR GABINETE QUE HABIA ACEPTADO

La negativa terminante del señor don Samuel Claro Lastarria de aceptar la cartera de Hacienda, produjo el fracaso del señor Saavedra

El señor Claro Lastarria explicó a los senadores de la mayoría los motivos de su negativa

El Presidente de la República adelantará hoy nuevas consultas y gestiones para designar organizador

DIRECCION DEL PARTIDO RADICAL

La Junta Central se reunirá extraordinariamente hoy a las 5.30 P. M. para elegir Mesa Directiva

LA CRISIS MINISTERIAL

Como lo anunciábamos al terminar nuestra información anterior, el señor don Cornelio Saavedra continuó ayer sus gestiones para llevar a término la misión de organizar Ministerio, que aceptó, después de las consultas, ya conocidas, a los senadores de la mayoría y jefes de los Partidos Liberal Unionista, Radical, Liberal Aliancista y Demócrata.

En todas estas consultas, el señor Saavedra encontró facilidades y ánimo de cooperación. Sin embargo, una diferencia de carácter personal, surgida entre el organizador y el señor don Samuel Claro Lastarria, cuya permanencia en la cartera de Hacienda había sido estimada como imprescindible, obligó al organizador a declinar su misión a medio día de ayer. En la tarde se hicieron nuevas gestiones, desgraciadamente sin éxito favorable, procurando obtener del señor Claro Lastarria una reconsideración de sus propósitos de alejarse del Gobierno. En esta emergencia, el señor Saavedra reiteró al Presidente de la República su desistimiento definitivo de llevar adelante toda otra gestión para organizar Gabinete.

Según informaciones de carácter oficial, el Presidente de la República habría determinado ayer, después de conocer la resolución del señor Saavedra, suspender hasta hoy toda consulta o conferencia relacionada con la crisis.

Las actividades de ayer

Como lo manifestábamos en nuestra anterior información, la base sobre la cual desarrollaba el señor Saavedra sus gestiones de organización, era la de mantener en el próximo Gabinete la representación unionista del Ministerio Jaramillo-Barros Jarpa, y a este efecto, habría pedido a los señores Claro Lastarria, Sánchez y Letelier, le prestaran su cooperación.

Desde el primer momento el señor Claro Lastarria habría manifestado un propósito inquebrantable de alejarse del Gobierno, dando para ello razones de carácter personal, que hasta el último momento se creyeron posible vencer.

La resistencia del señor Claro Lastarria, para continuar desempeñando la cartera de Hacienda, trajo como consecuencia obligada, la decisión de los señores Sánchez y Letelier de no participar en el nuevo Gabinete.

En la mañana de ayer, en la sala presidencial, celebraron entrevista el Presidente de la República, el organizador señor Saavedra, el señor Claro Lastarria y otros políticos y dirigentes y en ella, el señor Claro Lastarria dió a conocer los motivos de índole personal que le obligaban a excusarse formalmente de acceder a las reiteradas peticiones que el Presidente de la República y el señor Saavedra le hacían para que continuara prestando en la cartera de Hacienda la valiosa cooperación de sus servicios.

En esta situación, el señor Saavedra habría estimado que la eliminación de su persona podría allanar las dificultades que se presentaban y determinar al señor Claro L. a reconsiderar su decisión. Y así lo hizo presente al Presidente de la República ante quien declinó la misión organizadora que había aceptado el Jueves por la tarde.

Sin embargo, el señor Claro Lastarria mantuvo sus propósitos de no continuar en el Gobierno; pero, ante nuevas consideraciones de interés público que le hicieran, los señores Alessandri y Saavedra, habría prometido consultarse con sus amigos políticos del H. Senado y dar una respuesta a las 5 de la tarde.

El señor Claro y los senadores de la mayoría

Poco después de las 4 P. M., en la presidencia del H. Senado, se reunían el señor Claro Lastarria y los Senadores de la mayoría.

Según las informaciones que pudimos obtener, en esta reunión, el señor Claro Lastarria dió a conocer las razones de estricto orden personal que le obligaban a declinar en forma terminante toda petición para continuar en el Gobierno.

Cerca de las cinco se ponía término a la reunión, regresando el señor Claro Lastarria a la Moneda para conferenciar con el Presidente de la República.

El señor Claro mantiene sus propósitos

En esta nueva conferencia, el señor Claro Lastarria habría manifestado al señor Alessandri que mantenía sus propósitos de alejarse del Ministerio, pues, razones personales le impedirían prestarle su cooperación, cualquiera que fuera el organizador del Gabinete.

Ante esta terminante decisión, el Presidente de la República no insistió nuevamente.

Nuevamente se llama al señor Saavedra

Momentos más tarde el Presidente de la República se dirigía nuevamente al señor Saavedra y le rogaba se encargara de la organización del Ministerio, dándole absoluta libertad respecto de fórmulas y de personal.

El señor Saavedra agradeció una vez más la honrosa petición del Primer Magistrado, pero se excusó terminantemente de aceptarla, pues habría estimado que su persona podría dar origen a nuevas dificultades, que estaba en el deber de evitar.

JUNTA CENTRAL RADICAL

Hoy, a las 5.30 P. M., se reunirá extraordinariamente la Junta Central del Partido Radical, para proceder a la elección de nueva Mesa Directiva.

COMISION ELECTORAL LIBERAL ALIANCISTA

En una de las últimas reuniones de la Junta Ejecutiva del Partido Liberal Aliancista, se estuvo considerando el problema electoral y las posibles ubicaciones de candidaturas que al Partido corresponderían para 1924.

Como resultado de este cambio de ideas, se resolvió designar una comisión, la cual estaría encargada de estudiar a fondo el problema y de proponer, en seguida, a la Junta la ubicación de candidaturas. Esta comisión estará formada por la Mesa Directiva y por los diputados señores Ramírez Frías, Silva y Mujica. Próximamente iniciará sus labores.

DIPUTADOS RADICALES

El Comite Parlamentario Radical nos pide invitar a los diputados del Partido, a una reunión que se efectuará hoy, a las 4 P. M., en una de las salas de la Cámara, con el objeto de proceder a la elección de nuevo Comite.

Se nos encarga tener el presente aviso como suficiente citación, pues, no se alcanzaron a repartirse las circulares de rigor.

RENUNCIAS

Los diputados señores don Wenceslao Sierra, Domingo Durán y Santiago Labarca formularon ayer sus renuncias de miembros de la Comisión de Obras Públicas. Se nos informa que esta actitud de los señores Sierra, Durán y Labarca, estaría relacionada con la designación de Presidente de la Comisión, cargo que se encuentra vacante por renuncia del titular.

ANIVERSARIO DEL URUGUAY

El Honorable Senado y la Cámara de Diputados, con motivo de celebrarse ayer el aniversario de la independencia del Uruguay, acordó enviar al Parlamento de aquella nación, sendos telegramas de congratulación.

El senador señor Bulnes y el diputado señor Celis, recordaron en elocuentes palabras las fraternales vinculaciones que nos ligan a la República Oriental e hicieron el elogio de sus progreso y desarrollo.

El Edecán del Honorable Senado, comandante señor Pamplona, pasó en la tarde de ayer a saludar al Ministro, señor Martínez Thedy, en nombre de la Mesa Directiva de la Corporación.

CONVENCION DEMOCRATA

Mañana tendrá lugar en San Bernardo, en el local del teatro Venus, a las 9 A. M., la Convención que tienen acordada llevar a cabo las agrupaciones de San Antonio, Melipilla y San Bernardo y todas las agrupaciones seccionales, con el objeto de continuar su labor de propaganda y acción.

A este acto asistirán invitados especialmente los parlamentarios demócratas y representantes de la prensa.

Se nos encarga recomendar a los Directores Generales señores M. J. Fernández, Pedro A. Pino y A. Franco Zubicueta, su llegada al local de la Convención, a las 8 de la mañana, si les fuera posible, para ponerse de acuerdo sobre la cuenta de su labor en el Directorio General que deben dar a la Convención.

LA SECCION PRENSA

El diputado por Santiago, señor don Ismael Edwards Matte, habló ayer en la Cámara sobre la sección prensa de la Moneda y citó la opinión de un distinguido publicista francés, redactor político de "Le Fígaro" de París, manifestada en una conferencia pública dada recientemente, que condena las actividades de los Gobiernos que intentan monopolizar la opinión pública estableciendo oficinas periodísticas.

LA JUNTA DIRECTIVA LIBERAL DEMOCRATICA TOMA CONOCIMIENTO DE LAS DIFICULTADES SURGIDAS EN EL SENO DEL PARTIDO

Se habría estimado que dentro de la libertad de acción en que el Partido se mantiene, se justifica la reciente actitud tanto de sus organismos directivos como de sus elementos parlamentarios

En la reunión de ayer de los parlamentarios, quedó establecido que la actitud de los senadores y diputados tenía perfecta cabida dentro de la libertad de acción en que se encuentra el Partido

Después de días de intensa agitación y de extrema actividad, los parlamentarios liberales democráticos han llegado ayer a un acuerdo que llevado a la Junta Directiva del Partido ha merecido aplausos y felicitaciones.

En este acuerdo de los parlamentarios se dejó establecido, según la versión oficial que publicamos más adelante de la reunión de ayer, que no había motivo alguna de desacuerdo entre los senadores y los diputados y "que la actitud de unos y otros, tenía perfecta cabida dentro de la libertad de acción en que el Partido se encuentra".

Como se ha dicho en informaciones de prensa y constaría además en declaraciones de dirigentes del Partido, mientras los senadores orientan sus rumbos hacia la Alianza, los diputados se esfuerzan por afianzar los vínculos políticos que hasta aquí los unen a los Partidos que formaron la Unión Nacional, reiterando en declaraciones y acuerdos, "sus deseos de mantener la cordial inteligencia de entente unionista".

La Junta Directiva del Partido, por su parte, ha aplaudido la solución dada por los parlamentarios a sus discrepancias y divergencias de opinión.

La reunión de parlamentarios

(Versión oficial)

En la tarde de ayer, como se había anunciado, se reunieron los parlamentarios del Partido, asistiendo los dos senadores señores Zañartu y todos los diputados.

Después de una larga y animada conversación sobre tópicos de actualidad política, quedó establecido que no existía ningún motivo de desacuerdo entre los senadores y los diputados y que la actitud de unos y otros tenía perfecta cabida dentro de la libertad de acción en que este partido se encuentra.

Los diputados expresaron que el último acuerdo que han adoptado no significa un desconocimiento de la autoridad de la Junta Directiva, para señalar los rumbos del partido y que, como dice el acuerdo, es sólo la expresión de un deseo de los diputados compatible con la libertad de acción acordada por la Junta.

En medio de la mayor cordialidad se convino en que todos asistirían a la sesión de la Junta Directiva que debía celebrarse más tarde y renovaron la más absoluta adhesión y confianza a los señores Héctor Zañartu, Absalón Valencia y Tito Lisoni, nombrados para estudiar en unión de los delegados de los partidos que formaron la Unión Nacional, la situación electoral para 1924, expresándoles que en la sesión de la Junta les pedirían el retiro de las renuncias que de estos cargos habían presentado.

Junta Directiva Liberal Demócratica

Ayer se reunió la Junta Directiva del Partido Liberal Democrático, presidida por don Enrique Zañartu y con asistencia de los señores Héctor Zañartu, Absalón Valencia, Roberto Sánchez, Oscar Urzúa Jaramillo, Tito V. Lisoni, Alberto Collao, Julio Aguirre Castro, Carlos Allendes Cuadra Miguel Arrate Larraín, Abraham Arias Pérez, Lincoln de la Barra, Alfredo Balmaceda, Rafael del Canto, Estanislao Casanova Zenteno, Domingo Casanueva, Santiago Clarks Vargas, Juan Estéban Errázuriz, Manuel J. Eguiluz, Luis Federico Gana, Homero Gutiérrez, Pedro Antonio Herrera, Pedro Enrique Herrera, Agustín Lazcano Valdés, Joaquín Lavín Urrutia, José Letelier Varas, Luis A. López Inda, José María Lorca, Pedro Marín Alemany, Aníbal Mateluna, Tadeo Mateluna, Santiago Marín Vicuña, Ruperto Murillo, Juan 2.o Meyerholz, Nemesio Pacheco, Julio Prado Amor, Ernesto Peña Cereceda, Arturo Prieto Echaurren, Ruperto Puga Fisher, Luis Ramírez Sanz, Bernardo Rioseco, Carlos Rubio Domínguez, Carlos Ramírez Rojas, Armando Salamanca, Pedro Salinas Fuenzalida, Alberto Stegmaier, Armando Vargas Vargas, Juan C. Zamorano, Gonzalo Velásquez, Maximiliano del Campo, presidente de la Asamblea de Buin; don Aurelio del Canto, vice-presidente de la Asamblea de Ligua; don Julio Jordán, vice-presidente de la Asamblea de Osorno, y el secretario don Carlos A. Concha.

Excusaron sus inasistencias los señores: Manuel Núñez, Julio Peña, Juan Francisco Concha, Enrique O. Barbosa, Estéban Ahumada, y Rafael Lorca P.

Se puso a disposición de los miembros de la Junta el acta correspondiente a la sesión de 18 del presente.

Se dió cuenta:

De la constitución de los siguientes directorios departamentales: Tacna, que ha elegido presidente al señor don Fernando Pérez; Buin, cuyo presidente es don Maximiliano del Campo, y Calbuco, que ha elegido presidente al señor Jorge 2.o Ditzel.

Se leyeron numerosas comunicaciones, por la que se aceptan las comisiones nombradas por la Junta para organizar otros directorios departamentales y se noticia de que se trabaja activamente en tal sentido.

Se dió cuenta también de que la Mesa Directiva había recibido telegramas de casi todas las asambleas del país, adhiriéndose a los rumbos que le ha impreso el Partido.

Las dificultades entre los parlamentarios

En la hora de los incidentes, el señor Santiago Marín Vicuña, manifestó que creía necesario que se explicara una situación de que se ha venido hablando desde hace días respecto a dificultades que se han dicho producidas entre los Diputados liberales democráticos y la Dirección del Partido.

Aduce numerosas razones para fundar su opinión en el sentido de que sobre este asunto debe abrirse un amplio debate.

La Mesa, antes de ofrecer la palabra, declara que ha recibido en este momento la renuncia de los tres delegados nombrados por la Junta en la sesión anterior para estudiar la reconstitución de la Unión Nacional.

El señor don Armando Vargas se expresó en la siguiente forma:

"Me he apresurado a pedir la palabra, señor presidente, porque quiero que las primeras que aquí se viertan, sean para felicitarse, para que nos felicitemos todos, de la presencia en esta sala de personas tan distinguidas y que tienen tanto ascendiente y bien ganada reputación entre los correligionarios y en la opinión pública, como son, principalmente, los honorables Diputados del Partido que se han dignado asistir a esta reunión de la Junta Directiva.

La Junta, señor presidente, se honra con la presencia de tan selectos servidores de la causa que nos es común. Ellos son luz y vida para el Partido y al venir aquí, la derraman, la prodigan precisamente donde deben hacerlo, en el único terreno en que fructificarán y serán savia vivificadora y fuente de seguro progreso y de hermosos triunfos para nuestra colectividad política. Dentro de la Junta Directiva, los honorables Diputados y Senadores del Partido, no solamente nos honran, sino que también, estoy cierto, en buena hora, serán ellos quienes nos dirijan sabiamente. Aquí, serán ellos expertos timoneles. Fuera de aquí, acaso no sean sino arrecifes en que haya de naufragar, en que haya de perderse para siempre nuestra gloriosa embarcación, en medio de una horrible y cruenta tempestad de pequeños intereses y de mezquinas pasiones.

Terminó el señor Vargas diciendo: "Cuando uno respira el ambiente embriagador de sincera conciliación, de profunda armonía que flota apacible en esta sala, se siente uno impulsado a hablar con franqueza, a dar curso a los legítimos arranques de alegría que ese ambiente provoca en nuestro espíritu y a hacer los más fervientes votos porque él sea duradero y definitivo, porque no dure: "lo que duran las rosas, el espacio de un día".

Creo interpretar el sentir de la juventud de mi partido y el de todos los correligionarios en general, al felicitar muy deveras al señor presidente y a todos los miembros de la representación parlamentaria, por haber provocado el advenimiento de horas de provechosa intimidad, de sincera armonía, de caridad fraternal, que ya se ciernen dulce y suavemente sobre nuestras frentes como si fuesen magnífica ofrenda de aquel espíritu superior que al abandonar su encarnación material prometió estar siempre entre nosotros para bien nuestro y de la patria."

Habla el Presidente señor Zañartu

El señor Zañartu don Enrique expresa que en realidad el acuerdo de cinco o seis diputados del partido hizo creer que no estaban de acuerdo ni dispuestos a acatar las resoluciones de la Junta. La reunión de hoy en la tarde habida entre diputados y senadores, ha venido a demostrar que no fué esa la intención de los congresales que tomaron el acuerdo aludido. No hubo otro propósito de parte de ellos, según se desprende de las explicaciones, que el de manifestar su buena inteligencia con los diputados de los otros partidos que formaron la Unión Nacional.

La concurrencia de los diputados a esta reunión significa el deseo de manifestar su resolución inquebrantable de mantener la unidad del Partido en el respeto a la Junta Directiva, sin lo cual el Partido que está resurgiendo, recibiría un golpe de muerte que anularía el esfuerzo de todos los correligionarios de norte a sur de la República para engrandecerlo.

Me doy cuenta, agregó, del interés de algunos en repartirse la herencia del liberalismo democrático, por eso no es raro que haya quienes voten la cizaña en nuestras filas.

El Diputado señor Urzúa Jaramillo explica la actitud de los diputados

El señor Urzúa Jaramillo, don Oscar, expresó a continuación que se hacía un deber en agradecer en nombre de los diputados del Partido las gentiles palabras con que los había distinguido el señor Vargas Vargas y que abrigaba la esperanza de que marchando nuestra colectividad animada de propósitos de cordialidad y armonía, la representación parlamentaria liberal democrática se incrementará con el ingreso a ella de algunos jóvenes distinguidos que le aportarían nuevas fuerzas de propaganda y de prestigio.

Refiriéndose a lo dicho por el señor Marín Vicuña expresó que no había que darle tanta importancia a los comentarios que la prensa hace sobre los sucesos políticos. Agregó que él también había sido periodista y se había contagiado más de alguna vez con el ambiente de la redacción de los diarios, en que suele tener demasiada influencia el deseo de darle animación o interés a los mismos abultando los sucesos o colocándolos en forma que despierte el comentario intencionado del público. No hace esto como un cargo a la prensa sino que se limita a señalar un hecho.

¿Qué es, en efecto, lo que ha ocurrido en nuestro Partido?

En resúmen, nada, o a lo sumo una pequeña tempestad de salida de invierno. A raíz de la liquidación de la campaña presidencial la Unión Nacional se liquidó de derecho, subsistiendo en el hecho una cordial inteligencia entre los parlamentarios de todos los partidos que habían formado esa combinación. Esta cordial inteligencia se quebrantó en el Senado y los senadores de nuestro Partido se apartaron de sus colegas de la mayoría de esa alta Corporación.

En la Cámara de Diputados la buena inteligencia no se ha quebrantado hasta hoy.

Dentro de la libertad de acción del Partido, acordada por esta Junta Directiva, cabe perfectamente la actitud de los senadores señores Zañartu y cabe también en la misma forma la actitud de los diputados del Partido.

¿Cómo manifestaron nuestros queridos amigos los hermanos Zañartu su resolución de apartarse de la mayoría del Senado?

En la única forma en que como buenos Zañartu podían hacerlo, es decir, con gran estrépito. Pedir otra cosa, sería pedir un imposible, sería violentarles su rica bien timbrada naturaleza. Entre las muchas condiciones con que la Providencia ha dotado a nuestros queridos amigos la más simpática y más notoria es la gallardía y acometividad con que actúan en todas las luchas por el bien público.

Esta circunstancia ha sido aprovechada por algunos informadores de prensa y por los comentadores de club para hacerlos aparecer como encaminando sus pasos a una alianza con el adversario para combatir a los amigos y a los aliados de ayer; pero esto no es efectivo. ellos nos han declarado que, sólo piensan en el interés del país, como le entienden, y en el bien del Partido.

Respecto a la actitud de los diputados y a su último acuerdo ya hemos dado la explicación del caso. Es sólo el reconocimiento de un hecho y la manifestación de un deseo compatible con la libertad de acción en que, por acuerdo de la Junta Directiva, se encuentra nuestro Partido y en ningún momento hemos tenido el propósito de desconocer la autoridad de la Junta ni menos de ponernos en lucha con nuestros senadores y hacerles a nuestra colectividad el grave daño de dividir y quebrantar sus fuerzas en el país.

Para disipar toda duda nos reunimos ayer los nueve diputados con que cuenta el Partido y acordamos invitar a los senadores a una reunión que se verificó hoy en un ambiente de estrecha amistad y de gran armonía.

Después de cambiar ideas quedó establecido que no había motivo para desacuerdos y que uno de nosotros se haría eco en esta sesión de la Junta Directiva del deseo de que los señores Héctor Zañartu, Valencia y Lisoni retiren la renuncia que han formulado de los cargos que le confirió la Junta en la sesión pasada para que representen a nuestro Partido ante los delegados de los otros partidos que formaron la Unión Nacional y que para que en unión de ellos estudien la situación electoral que se presenta para 1924.

No tiene el Partido mejores hombres, más capaces y más caballerosos que estos tres, donde ellos vayan llevan toda nuestra confianza y nuestra adhesión. Yo espero que en esa reunión de delegados reine como entre nosotros la mejor armonía y que del estudio que hagan se llegue a la conclusión de que, la Unión Nacional puede obtener un triunfo seguro y que, a nuestro Partido le corresponde en la distribución de candidaturas una cuota importante que mejore nuestra actual representación parlamentaria.

Yo le pido pues, a estos tres amigos un sacrificio de tiempo y de trabajo y en nombre de todos les ruego que retiren sus renuncias.

Confío que, con lo que he dicho los señores directores quedarán satisfechos y tranquilos y que aprobarán la conducta tanto de los senadores como la de los diputados, y que no creerán que nadie tiene el propósito de mantener al Partido con las más atadas, sino que por el contrario todos buscamos su prosperidad. Los que fuimos a la Unión Nacional por un alto concepto de interés público creemos que el estudio electoral que se haga permitirá después reconstituir esta entidad política para bien del país.

Se retiran las renuncias de los delegados

El señor Zañartu don Héctor expresa que en vista de las explicaciones que ha dado el señor Urzúa Jaramillo sobre el alcance del acuerdo de los diputados retira la renuncia que había presentado del cargo de miembro de la comisión electoral a que antes se ha hecho referencia.

El señor Lissoni en su nombre y en el del señor Valencia declara que ellos también retiran sus renuncias y adhieren a lo dicho por el señor Zañartu.

Habla nuevamente el señor Zañartu

El señor Zañartu don Enrique usó nuevamente de la palabra diciendo que debía comenzar por agradecer los benévolos conceptos del señor Urzúa, y manifestar que no se defendía por aquello de que los Zañartu dejarían de ser Zañartu si no actuaran con cierta viveza. Si así fuera, como nadie es culpable de lo que da la ley de herencia, no trata de excusarse, tanto más cuanto cree que los tiempos no son para proceder con lentitud. En la época del automóvil y del aeroplano, los hombres y los partidos que van en carreta, están condenados a quedar atrás.

Nadie piensa faltar a la lealtad: es un cargo que habría gran injusticia en hacérsele, porque desde hace dieciséis años, y en servicio de las ideas modernas, y de algunos principios económicos que creía debían prevalecer sobre las luchas bizantinas de la política, ha venido defendiendo la entente con los partidos que formaron la Unión Nacional. Tan leal ha sido el partido que no obstante de ver disminuir su fuerza, y su popularidad, por la acusación, de ser un partido sin ideas, las arrostró con decisión y serenidad, permaneciendo en veinte campañas junto al Partido Conservador y a los otros partidos que antes formaron la coalición.

Hubo, más, vacó la senaturía de Curicó, la pedimos para el partido ya que don Fernando Lazcano obtenía el apoyo conservador, no por ser liberal, pues lo obtuvo aún estando en Alianza, sino por ser don Fernando Lazcano. Vacó después, Colchagua, por la muerte de un liberal democrático, el señor Lyon, y nuestros aliados de 15 años dieron esa candidatura al Partido Liberal. Las últimas elecciones, en que nos fueron arrebatadas por los propios aliados cuatro diputados, no consiguieron quebrantar la lealtad del Partido Liberal Democrático.

Hoy, señores, continuó, que la Junta Directiva me ha hecho el honor de llevarme a la mesa directiva de este partido, pesan sobre mi responsabilidades grandes y, aunque en nada disminuye mi lealtad para con los aliados, no tengo el derecho, si ellos no están dispuestos a dar al partido la situación que le corresponde, por sus fuerzas en provincias, prestando ayuda decisiva a casi todos los candidatos de la Unión Nacional, trabajaré porque reconquistemos la situación perdida, sin que pueda aceptar que a pretexto del interés nacional, debamos permitir que se liquide el Partido Liberal Democrático.

En cumplimiento de mis obligaciones, como presidente del Partido por interés nacional, porque estimo que la existencia del liberalismo democrático es garantía de orden y de progreso, lucharé porque conservemos la situación que nos corresponde aunque para ello fuere preciso celebrar un pacto con el mismísimo "Diablo".

Aplausos a la Mesa y a los parlamentarios

Después de usar de la palabra numerosos directores, entre ellos los señores Maximiliano del Campo, Alfredo Balmaceda, Bernardo Rioseco, Luis Federico Gana, Tito V. Lisoni, Absalón Valencia, Héctor Zañartu y otros, manifestando todos su complacencia por la amplia cordialidad y unión de propósitos, para trabajar por el engrandecimiento del partido, que animaba a todos sus jefes, se levantó la sesión en medio de grandes aplausos a la Mesa Directiva y a los parlamentarios.

Adhesiones

En los últimos días la Mesa Directiva del Partido habría recibido numerosos telegramas de adhesión de las asambleas del país.

PARTIDO DEMOCRATA

AGRUPACION DEMOCRATA DE SANTIAGO.—Se ha citado al Directorio departamental a sesión extraordinaria para el Lunes próximo, a las 9 P. M., con el objeto de tratar lo siguiente:

a) El problema tranviario ante el interés de los empleados y obreros; y

b) Tramitación de las solicitudes de admisión al Partido presentadas últimamente.

CLUB DEMOCRATA "ISAIAS GONZALEZ".—La velada literario-musical y baile de hoy Sábado en la Sociedad Manuel Rodríguez.— Como está anunciado, hoy Sábado, a las 9 P. M., en San Francisco 543, se llevará a efecto la gran velada y baile familiar que a beneficio de sus fondos sociales ha organizado esta numerosa colectividad democrática.

Tanto por el hermoso programa confeccionado por el aplaudido cuadro artístico Vital Aza, como por el baile familiar que podrá termino a la fiesta, baile que será dirigido por el campeón de one-step, correligionario don Julio Godoy, la velada de esta noche será, a no dudarlo, el punto de reunión de la mayoría de los demócratas de la capital y sus familias.

Dada la gran demanda de entradas que ha habido últimamente, se avisa a los correligionarios que las entradas sólo se expenderán hoy Sábado, en la joyería del señor Vicente Adrián; Secretaría del Club, Morandé 817; y en San Francisco 543, desde las 8 P. M.

Reunido anoche extraordinariamente este Club, junto con nombrar todas las comisiones para esta velada, se acordó recomendar su asistencia a todos los miembros del Club y hacer obligatoria la asistencia a las 8 P. M. a todos los miembros de la comisión de fiestas.

Triunfadore

**CENTRO DEMOCRATA
QUIAS CONCHA".**—De co
con el acuerdo vigente, se re
da a todos los miembros d
Centro que asistan con su
lías a la interesante velada
familiar que a beneficio d
Isaías González se efectuar
Sábado, en el salón-teatro
prestigiosa sociedad obrera
Rodríguez", calle San Fra
bert, es digna del autor de "L
da-:

**COMITE EJECUTIVO D
NARIO.** — Para hoy Sábado
9 P. M., en San Diego 224, se
tado al Comité Ejecutivo D
a una sesión extraordinari
tratar asuntos impostergables
nuncia del presidente.

PARTIDO RADICAL

**ASAMBLEA RADICAL, CO
QUINTA NORMAL.**—Ha sid
a sesión ordinaria esta asamb
ra el Domingo 27 del presente
9.30 A. M. en casa de don
Riquelme, Santo Domingo 27
Tabla: Elegir la nueva
rectiva y otros asuntos inter
esta asamblea.

ASIA
Cigarrillos ovalados
BOQUILLA CORCHO

LAS AUTORIDADES UNIVERSITARIA Y LOS ESTUDIANTES

La terca hostilidad de las autoridades universitarias ante las iniciativas de los estudiantes, ha sido, una vez más, lamentablemente confirmada. Un distinguido profesor, el señor don Francisco Servat, cumplió hace poco treinta años de servicios en nuestra Universidad. Sus dotes de maestro afectuoso, verdadero, su comprensión cordial del espíritu de los estudiantes, han hecho converger a él la unánime simpatía de sus discípulos. Como una exteriorización de ella, el Centro de Estudiantes de Farmacia organizó una velada que debía verificarse en el Salón de Honor de la Casa Universitaria. Al ser solicitado el permiso correspondiente, el pro-Rector señor Lillo, manifestó a los que a él se acercaron con tal objeto, que debían hacer una petición formal, escrita, por la cual se hacían los firmantes responsables de los deterioros que pudiera sufrir el recinto.

Cuando la petición escrita, insinuada por el señor pro-Rector de la Universidad, fué hecha, el Presidente del Centro de Farmacia recibió la siguiente respuesta negativa: "El señor Rector de la Universidad acaba de recibir su nota de 16 del presente, en que solicita el Salón de Honor a fin de llevar a efecto una velada en homenaje al profesor señor Servat. La solicitud ha sido resuelta en sentido negativo, pues acuerdos recientes y reiterados del Consejo de Instrucción Pública establecen que el Salón no podrá usarse sino por las Facultades universitarias o para las conferencias científicas y literarias que la misma corporación determine. Saluda atentamente a Ud.—**Carlos Mondaca**, prosecretario".

No debo insistir sobre e
particular que nos ocupa
se trate de un profesor de lo
ritos del señor Servat hace
torpeza de la determinación
te con mayor intensidad.
referirme más bien al pre
te general que la nota de q
ocupamos establece. De
desprende que, según las
dades universitarias, los es
tes no tienen derecho alguno
los salones universitarios. S
re impedir que la resonan
esa tribuna sea utilizada p
otros para dar cumplida r
ción a nuestros propósitos d
pansión espiritual. No pod
desde ella, manifestar nue
riño agradecido a los poco
tros que tenemos figuras de
ción que en la anodina leg
nuestros dómines resaltan c
bles caracteres. No podrem
parcir en conferencias art
científicas o filosóficas la
inquietudes de la cultura;
mente podrán aprovechar es
buna los profesores o las co
ciones que sean gratos a los
jeros de Instrucción o a
cuales deban inclinarse por
perativo de las altas vis
nes.

Es necesario que se d
bien las responsabilidades
te a nuestro empeño renova
alza una muralla china de i
ficables intransigencias; a
acción razonada que tiende
mente al enaltecimiento de l
tura se opone una cotidiana y
quina hostilidad. El caso a
una muestra.

EUGENIO GONZALE
Presidente de la Feder
de Estudiantes

VIDA SOCIAL

EN LA LEGACION DEL URUGUAY.—

ALGUNOS DE LOS ASISTENTES A LA RECEPCION DE AYER OFRECIDA POR EL MINISTRO SEÑOR EUGENIO MARTINEZ THEDY

RECEPCION

La señora María Luisa Edwards de Lyon ofreció ayer tarde una agradable recepción con motivo de su onomástico, en su residencia de la calle Ahumada.

VELADA EN HOMENAJE A LA MEMORIA DE LOS DOCTORES SEÑORES VALENZUELA BASTERRICA Y ARTURO SIERRA.—

Próximamente se realizará una velada en homenaje a la memoria de los doctores señores Germán Valenzuela Basterrica y Arturo Sierra.

El comité que tiene a su cargo la organización de esta velada, nos ha pedido rogar a los señores profesionales que deseen adherirse a este acto, concurran a una reunión que se efectuará mañana Domingo, a las 2 P. M., en Delicias 858.

LA SEÑORA CARMELA DONOSO DE UGARTE.—

Ayer, a las 11 de la mañana, falleció repentinamente, víctima de un ataque al corazón, la distinguida señora Carmela Donoso de Ugarte.

Ocurrió la muerte de la señora Donoso de Ugarte en circunstancias que se encontraba en la iglesia de la Catedral, entregada a sus prácticas religiosas.

El fallecimiento de esta respetable señora ha producido hondo pesar en nuestros círculos sociales en donde la extinta gozaba de especiales simpatías.

DON ALFREDO GANA EDWARDS.—

Un cablegrama recibido de Montevideo anuncia el sensible falle
cimiento del distinguido caba
vinculado a nuestra sociedad
ñor don Alfredo Gana Edw
ocurrido ayer en esa capital
El señor Gana residió
tiempo en Europa y venía de
greso a Chile, acompañado de
esposa, cuando lo ha sorpr
la muerte.
Hijo de don Domingo G
Ministro que fué de nuestro
en Gran Bretaña, el señor G
Edwards supo conquistarse en
sociedad londinense las
simpatías de que gozaba
nuestra y de ahí que su fa
miento haya de producir
mente hondo pesar en todos
círculos sociales.

FARO
CIGARRILLOS
20 cts. PAQUETE

Poudre de Riz PRECIOSI

BOTICA BRISTOL
AHUMADA 323
Por liquidación completa del negocio se venden todas las mercaderías al precio de costo, hasta el 31 del presente

Las Casas de las Creches.—

La Sociedad de Las Crèches ha dirigido al señor Alcalde con fecha 23 del presente, la siguiente carta:

"En los momentos que me ocupaba con las señoras del Directorio de la Sociedad de Las Crèches de preparar la venta de violetas que usted se había servido autorizarme, recibo su Atta. de esta fecha, por la cual me invita a aplazar dicha venta hasta fines de Setiembre o principios de Octubre.

No me incumbe considerar las razones que le hayan movido a retirarme la autorización concedida; pero sí debo manifestar al señor Alcalde, que si la había solicitado para esta fecha es por la circunstancia de que durante muchos años he realizado esta venta de flores en el mes de Agosto.

Ajena como he estado siempre a las actividades de las demás instituciones y preocupada únicamente de atender las premiosas necesidades de los asilados de nuestras casas seguiremos silenciosamente nuestra tarea con los recursos que nos es posible reunir, ya que nos vemos privadas de solicitar lo que la caridad de la sociedad de Santiago acostumbraba a darnos.

Me suscribo de usted Atta. y S. S.— **Teresa Cazotte de Concha**".

La Sociedad de Las Crèches, al rehusar la fecha que el señor Alcalde ha tenido la atención de concederle para llevar a efecto la venta de violetas; es en vista de que en los meses que restan del año hay varias colectas concedidas, temen que los directores de esas Sociedades creyéndose también perjudicados hagan valer sus influencias para dejar sin efecto la nuestra.

Los trescientos niños que se asilan en las casas de Las Crèches, ya que no les es permitido golpear a las puertas de los hogares que tan bondadosamente han llenado sus alcancías en años anteriores, ruegan envíen su limosna, por pequeña que sea, el Lunes 28 del presente, a las siguientes directoras de la institución: Manuela H. de Vicuña, Rosaura C. de Villanueva, Sara V. de Balmaceda, Inés U. de Sotomayor, Sofía L. de Walker, Matilde B. de Valdés, Elena B. de Saavedra, Fresia M. de Serrano, Ana B. de Oliva, Julia L. de Baeza, Teresa C. de Echaurren, Elisa W. de La Taille, Luisa Z. de Antúnez, Lucía A. de Sutil, Raquel A. de Arthur, Ana L. de Tagle, Josefina U. de Huidobro, Graciela H. de von Flack, Blanca E. de Prat, Lucía B. de Lyon, Adelaida G. de Melo, Blanca C. de Besa, M. Cristina V. de Barros, Sara Grez de Vial y Hortensia L. de Peña.

CIGARRILLOS
MARYLAND
CABINET

EXPOSICION CASANOVA.— SE CLAUSURARA HOY.—

Después de haber permanecido abierta durante varios días la exhibición de cuadros del distinguido pintor nacional señor Alvaro Casanova Zenteno será clausurada hoy.

En el tiempo que se expusieron al público las obras del señor Casanova en el Salón Eyzeguirre, pudimos comprobar la buena acogida que ellas obtuvieron y el éxito que esta exposición alcanzó en los círculos artísticos.

CLUB DE SEÑORAS.—

Mañana Domingo habrá dos funciones de cine. Matinée a las 3. Gran programa cómico: 1.o Idilio conyugal, por Cachivache y el negrito Africa. "Combatiendo con los vigilantes por Texas. "Huyendo de la suerte", aventuras del cepillo de dientes. El perrero, por Mono Martín, cabras, niños, perros 24 distintos. Chocolate o té, 0.80. Biógrafo, 0.80. Especial, 6.15, "Juego peligroso", preciosa cinta por Tom Moore y Madge Kennedy.

LA ASAMBLEA DE HOY EN EL TEATRO DE LOS PADRES FRANCESES.—

Hoy Sábado 26 se llevará a efecto la asamblea de la Asociación de la Juventud Católica Femenina. Empezará a las 5, en punto, y terminará a las 7, y será en el Teatro de los Padres Franceses, Campo de Marte.

Están inscritas para hablar en esta asamblea, las señoritas Gabriela Echegoyen Ballacey, Ana Vergara Bravo, Virginia Undurraga Lazo, Teresa Ossandón Guzmán y Matilde Moreno Lemus. La señorita Yolanda Gutiérrez tiene a su cargo el programa musical. La señorita Julia Garcés Díaz declamará una hermosa poesía de Ricardo León.

Habrá debate libre, como de costumbre. Se descutirán los nuevos estatutos de la sociedad y se proclamarán las candidatas para las elecciones del Directorio.

Cursos de Bailes

Clases: Mañana, tarde y noche. Cursos en privado y colectivos. Ocho clases son suficientes para dominar con toda facilidad un curso de tres bailes. Profesor **M. Aguilar, Egaña 570.**

ACADEMIAS: Los Miércoles y Sábado, tarde de 6 a 8. Viernes, noche de 9 a 12. Domingo, en matinee de 3 a 6. En todas estas reuniones no se admiten visitas; sólo son dedicadas para alumnos y exalumnos.

Obleas Lacteosas J. Farr
para la anemia y lactancia

BAILE
MATINEE HOY: $ 1.
6-8 y noche 9.30.— Domingo 5-8 P. M. **Escuela Valero.** Enseñanza superior. **DELICIAS 2540.**

SEÑORITA TERESA ALCALDE VICUÑA, CUYO MATRIMONIO CON EL SEÑOR DON JORGE OLIVA BOLADOS SERA BENDECIDO HOY, A LAS 11.30 EN LA IGLESIA DE SAN VICENTE DE PAUL

SEÑORITA LUISA GUZMAN HURTADO, QUE OFRECE HOY UNA RECEPCION A SUS RELACIONES

MATRIMONIO OLIVA BOLADOS-ALCALDE VICUÑA.—

A las 11.30 de la mañana de hoy será bendecido en la Iglesia de San Vicente de Paul el matrimonio del señor Jorge Oliva Bolados con la señorita Teresa Alcalde Vicuña.

Servirán de padrinos, por parte de la novia, en representación de don Juan E. Mackenna, el señor Diego Sutil Prieto y señora Lucía Alcalde de Sutil, y por parte del novio, el señor Pedro E. Bolados Cárter y la señora Ana Bolados de Oliva.

Testigos, por parte de la novia, en la ceremonia religiosa serán los señores Vicente Alcalde Izquierdo, Santiago Urzúa Vicuña y Aurelio Barros Lastarria, y por parte del novio los señores Guillermo, Julio y Federico Bolados Cárter.

En la ceremonia civil actuarán de testigos, por parte de la novia, los señores Pedro Urzúa Vicuña, José Letelier Araya y Eladio Vicuña Echaurren, y por parte del novio los señores Ricardo Santelices Rodríguez, Domingo Fuenzalida Balbontín y Alfredo Bolados Ritter.

SUFRE VD.
de estreñimiento, biliosidad, estómago pesado, falta de apetito, recurra á las PILDORAS JAPONESAS
Purgante suave, eficaz, no irritante.

ENFERMOS.—

La salud del doctor don Manuel Rodríguez A. sigue inspirando serios temores.

—Se encuentra enferma de cuidado la señorita Elvira Irarrázaval Errázuriz.

—Delicada de salud se encuentra la señorita Amanda Calderón Quinteros.

—Se encuentra enferma de cuidado la señorita Elena Campusano M.

POR LOS HEROES DE LA PATRIA.—

Con gran solemnidad se sigue en el Templo del Salvador el novenario de misas por el alma de los héroes de la Patria, pidiéndoles a ellos que intercedan por el honor y bien de la República.

La misa es a las 9 de la mañana y la Comunión general tendrá lugar el día Miércoles 30 del presente.

BAILE EN LA QUINTA NORMAL.—

El próximo Domingo se verificará un baile en las canchas de tennis de la Quinta Normal, a beneficio de las brigadas de girls-scouts.

DANCING PARTY.—

Mañana Domingo se verificará en el Hogar de las Estudiantes, Catedral 1579, un dancing-party a beneficio de la biblioteca de esta institución. Las entradas pueden obtenerse en el mismo local.

TE.—

Circula la siguiente invitación:

"Graciela Williams H. invita a usted a su casa, M. de la Barra 412, el Jueves 31 del presente, de 5 a 9 P. M. Se ruega contestar. —Santiago, 23 de Agosto de 1922."

EN EL SAVOY HOTEL.—

Exito promete alcanzar el dinner danzante de hoy en el Savoy, pues la totalidad de las mesas han sido reservadas por familias de nuestra sociedad, miembros del Cuerpo Diplomático y familias extranjeras.

Amenizará el baile una espléndida orquesta.

EN CASA DE LA FAMILIA PEREZ-PEÑA.—

SIMPATICO GRUPO TOMADO DURANTE LA RECEPCION

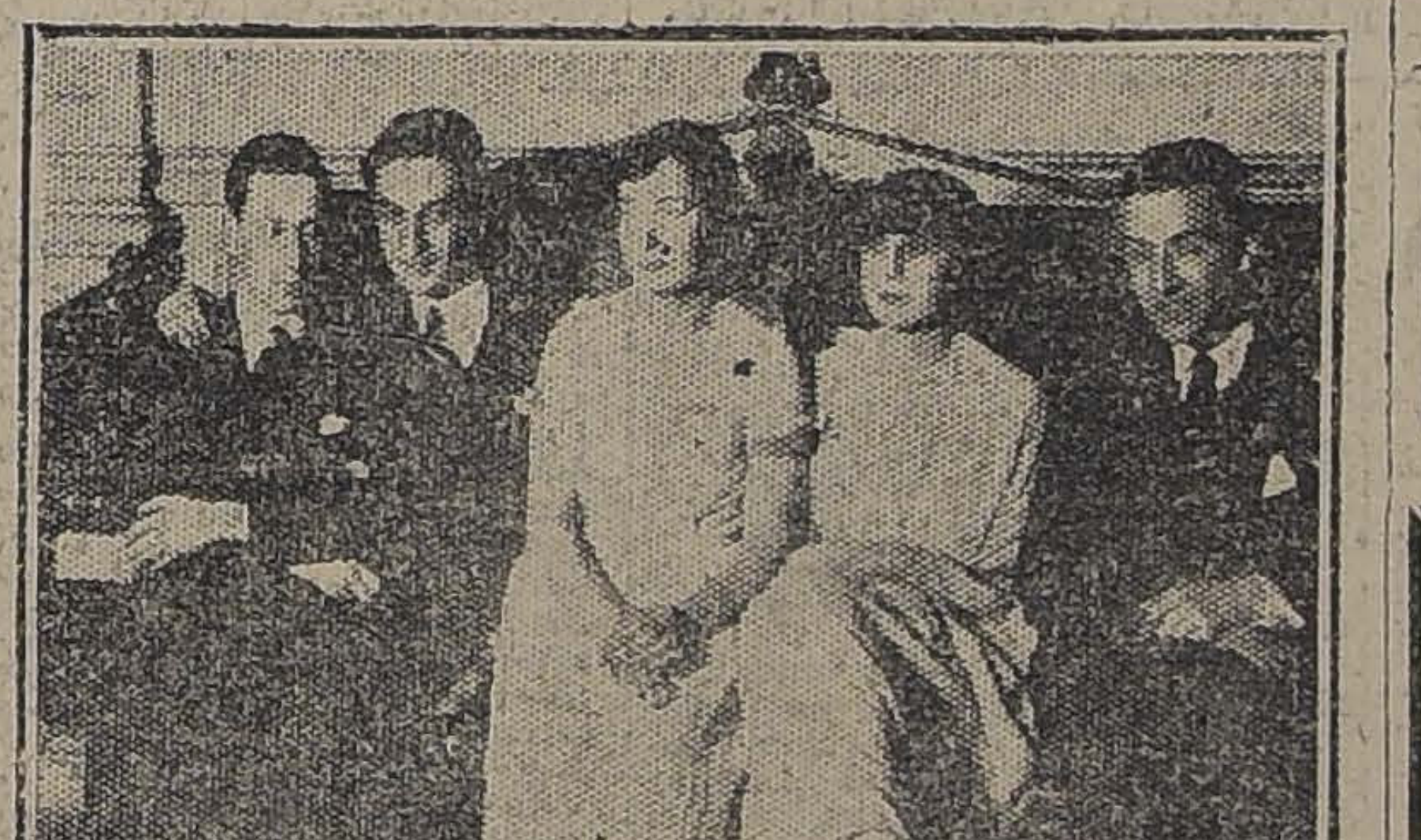

SEÑORITAS BEATRIZ PEREZ PEÑA Y MARTA BALMACEDA VALDES EN LA RECEPCION

Ayer tarde se efectuó la recepción que la señorita Beatriz Pérez Peña ofrecía a sus relaciones sociales en su residencia de la calle Cienfuegos.

Entre otras, anotamos la asistencia de las siguientes señoritas: Luisa Guzmán Hurtado, Berta Figueroa Sánchez, Graciela Concha Sotomayor, Carmen Langlois Délano, María Opazo Tocornal, Blanca Aldunate Morel, Teresa Santa María Valdivieso, Elisa Errázuriz Vergara, Elisa Larraín de Castro, Laura Martínez Prieto, Margot Subercaseaux Ovalle, Isabel Eguiguren Pérez, Elena Bascuñán Eastman, Victoria Sánchez Matte, Elisa Edwards Reyes, Teresa Pérez Espinola, Emilia Calvo Larraín, Julia Tagle Aldunate, Olimpia Gana, Casilda Phillips Peña, Ana María Iñiguez, Lía Montes Cotapos, Elena Garcés Guzmán, Carmela Sánchez Dávila, Blanca Gana Subercaseaux, Inés Larraín Echeverría, Olga Eastman Beeche, Inés Correa Vial, Matilde Hurtado Quesney, Amelia Zañartu Bernales, Julia García Díaz, Chela Reyes Valledor, Carmen Amunátegui Lecaros, Marta Rodríguez Orrego, Mary Zañartu Sanfuentes, Isabel Arrieta Concha, Delia Vial Correa, Marta Balmaceda Valdés, Elena Rojas Villegas, María Valdivieso Cifuentes.

EL BENEFICIO DE ESTA NOCHE EN EL SKATING PALACE.—

Esta noche se llevará a efecto en este local un baile y kermesse, con el objeto de allegar fondos para los damnificados con los temporales e inundaciones de la provincia de Cautín.

Una banda militar y una orquesta típica se alternarán en la ejecución de los números de baile, habiéndose habilitado al efecto todos los pisos del Palace.

Los representantes parlamentarios de la provincia han ofrecido asistir, como exteriorización de sus deseos por el éxito de esta fiesta.

Han sido colocadas ya muchas localidades cuyos precios son: tres pesos para caballeros y dos pesos señoritas.

"WHITE BEAR"
Scotch Whisky

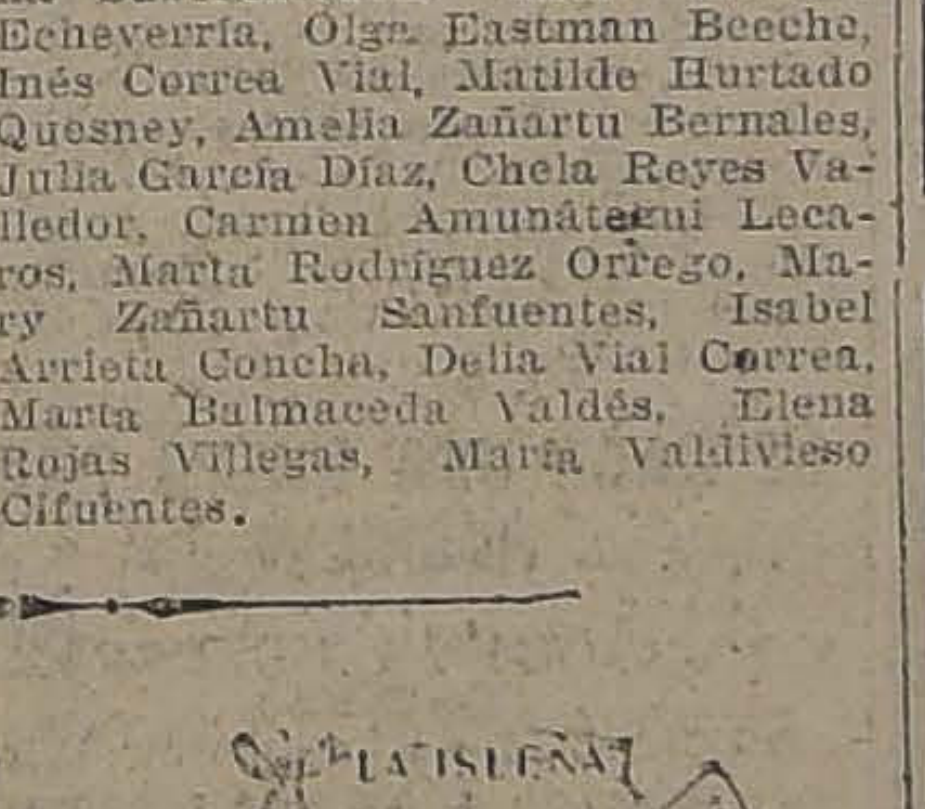

SALON DE TE Y CAFE
Las mejores Tortas, Pasteles, Postres y la mejor Crema Chantilly que se fabrica en Santiago.

AL BRASIL.—

Procedentes de Valparaíso se encuentran de paso en ésta en viaje de placer al Brasil, los señores Enrique Perry, doctor J. F. Jünemann y Javier Castellón.

BAILE DE CARIDAD.—

Hoy Sábado 26 se efectuará en los salones del Círculo Helvético un baile a beneficio de los niños pobres que patrocina el Círculo de Damas "La Caridad" de la 7.a Comuna.

Las entradas se encuentran a disposición de los que las soliciten hasta las 9.30 P. M., en el Círculo Helvético, Agustinas 1220.

"WHITE BEAR"
Scotch Whisky

TABLETAS
PETRIN
Remedio alemán eficaz contra
Reuma, Gota, Ciática
AGENTE:
WALDEMAR JACOBSEN.
CATEDRAL ESQ. SAN MARTIN

¿Tiene Ud. Canas?
USE LA MARAVILLOSA TINTURA VEGETAL KERZ

Esta es la única preparación más inofensiva que se conoce hasta la fecha.

Se vende únicamente en calle Root N.o 563, entre Carmen y San Isidro. Para más garantía, puede probarla allí mismo si gusta. 20-A

GRAN BAILE
El 26 del presente a las 9 y media P. M., se llevará a efecto en los elegantes salones del Instituto de Danzas, Rosas 1050, un gran **BAILE** amenizado por la Orquesta Argentina.
Matinée diariamente de 6 a 8.
ENTRADAS
Caballeros . . . . . . $ 2.00
Señoritas con buffet gratis

"WHITE BEAR"
Scotch Whisky

RESIDENCIA.—

El capitán señor Jorge Garretón y señora Luisa Alzérreca de Garretón han fijado su residencia en Ejército 647.

MUEBLES
de todos estilos, a precios bajísimos, vende
"LA UNIVERSAL"
Catedral 1131
Frente al Congreso
Damos facilidades en el pago. Entrega inmediata.
20-A

A FRANCIA.—

El 12 del próximo mes se embarcará, de regreso a Europa, don Emiliano T. Ournier, después de haber ejercido su profesión de arquitecto por más de 20 años. Al señor Ournier lo acompañará su familia.

FALLECIMIENTO.—

Por informaciones cablegráficas recibidas últimamente de Europa se ha tenido conocimiento del sensible fallecimiento en Alemania de la señora doña Nanny Rellensmann v. de Niebel, madre de la esposa del Mayor don J. Carlos Pérez Ruiz Tagle.

IN MEMORIAM.—

El Lunes 28 del presente, primer aniversario del fallecimiento de la señora Carmela de la Calle de Passalacqua, se dirá una misa por el descanso de su alma, a las 9 A. M., en el altar mayor de la Basílica de la Merced.

PATRONATO DE SAN ANTONIO.—

Con motivo de celebrarse el Domingo 27 el onomástico del Rvdo. Padre Luis Orellana de Tolosa y ser, al mismo tiempo, el primer aniversario de la fundación del Centro Social y Socorros Mutuos del Patronato, la dirección de ambas escuelas, cuerpo de profesorado, alumnos y socios del Centro, festejarán a su Director y cura párroco con una fiesta social.

A las 9 A. M., se dirá misa solemne en la que comulgarán todos los jóvenes del Centro.

En la tarde, se desarrollará un acto literario-musical, para el cual se ha confeccionado un interesante programa.

EXPOSICION JOSE CARACCI.—

El 1.o del próximo mes de Setiembre, se inaugurará en los salones de la Casa Rivas y Calvo, una exposición de las últimas obras de este artista, que tantos éxitos se ha conquistado ya en los círculos artísticos de esta capital.

Como se recordará, el pintor don José Caracci, aparte de muchas altas recompensas obtenidas en torneos internacionales y en concursos realizados dentro del país, fué agraciado con la Primera Medalla, en pintura decorativa, en el Salón Oficial de 1921, recompensa que había obtenido con anterioridad, en el Salón Oficial de 1915.

En la exposición que inaugurará el 1.o del entrante mes, figurarán alrededor de setenta telas, en su mayor parte inéditas, del prestigioso artista.

Use Ud. Crema IRIS

Gran Concierto de Violín
Concierto pro damnificados de Valdivia, a cargo de la Asociación Nacional de Estudiantes Católicos, por el eximio violinista señor
LEOPOLDO SCHWEITZER
Acompañamiento de piano de la señorita
MARTA BUNGE.
El Lunes 28 de Agosto, a las 6.15 P. M. en el
TEATRO UNION CENTRAL

Hotel de France
Santiago, Puente 530, esquina Plaza de Armas. — Casilla 236.— Teléfono 2128
ESPECIAL PARA FAMILIAS Y VIAJEROS
CALEFACCION CENTRAL
Confortable como los grandes palacios. Precios muy moderados.
E. BOUTHECOURD.
20-A

Salomé
Fábrica de Sombreros y Hormas para señoras.
Realización de Sombreros de Invierno a precio de costo.
SERRANO 28
20-A

DE SORPRESA
EN SORPRESA
Las numerosas personas que estos días han desfilado por la
MERCERIA CHILE
(Delicias 827, entre Estado y San Antonio, frente al templo de San Francisco)
quizá las más por curiosidad que por verdadera necesidad de adquirir mercaderías, todas han comprado y especialmente artículos para cocina y comedor, enlozados, niquelados o de aluminio.
Es que ninguna reclame es tan eficaz como los buenos precios, y ante hechos tan elocuentes huelgan los comentarios.

LA CASA VICTOR EMANUEL Y Cía.
JOYERIA, RELOJERIA Y SECCION ARTE
AVISA A SU DISTINGUIDA CLIENTELA Y AL PUBLICO EN GENERAL, QUE POR MOTIVO DE CONCLUSION DE NEGOCIO PONE EN REALIZACION TODAS SUS EXISTENCIAS A BAJISIMOS PRECIOS.
VICTOR EMANUEL E.,
En liquidación.

INFORMACIONES CABL

DE NUESTROS CORRESPONSALES ESPECIALES, VIAS EASTERN Y ALL AMERICA CABLES, INC., DE "THE UNITED P

ALEMANIA HACE UN ULTIMO OFRECIMIENTO A LOS DELEGADOS DE LA COMISION DE REPARACIONES

PROPONE QUE FRANCIA Y BELGICA CELEBREN TRATADOS SEPARADOS CON LOS INDUSTRIALES GERMANOS

EL PROTOCOLO ALDUNATE - PORRAS HA SIDO ENVIADO A COMISION POR EL CONGRESO PERUANO

GRAN BRETAÑA

ITALIA SE OPONDRIA A LA UNION DE AUSTRIA CON ALEMANIA

O A SU INGRESO A LA PEQUEÑA ENTENTE

LONDRES, 25. — Según crónicas de Viena, no confirmadas aún, Italia habría enviado notas a Austria, Checoeslovaquia, Alemania, Sureslavia y Rumania, reiterando su proposición a la unión de Austria con Alemania o a su ingreso en la Pequeña Entente, declarando que consideraría cualquiera de esas dos eventualidades como un casus belli.—(U. P.).

COMENTARIOS SOBRE LA BAJA DEL MARCO

LONDRES, 25. — Los diarios se ocupan extensamente de las consecuencias que ocasiona la depreciación del marco. "The Daily Express" dice al respecto que los extranjeros que especularon con el marco pagaron a Alemania una suma igual al monto de las reparaciones pagadas hasta ahora.—(Havas).

LOS DELEGADOS INFORMARAN

SOBRE LAS DIVERSAS PROPOSICIONES HECHAS A LA COMISION DE REPARACIONES

LONDRES 25.—La Agencia Reuter dice que el arreglo que concluyeron los delegados de la Comisión de Reparaciones sería que Alemania garantice las futuras entregas de maderas y carbón por letras contra los grandes establecimientos industriales alemanes.

El comunicado oficial anunciando que las negociaciones no tuvieron resultado positivo, agrega, que se permitirá a los delegados informar a la Comisión de Reparaciones sobre las diversas proposiciones hechas.—(Havas).

EL VALOR DEL MARCO ALEMAN Y DE LA CORONA AUSTRIACA

LONDRES, 25. — El marco se cotiza a razón de 10,500 por libra esterlina y la corona austriaca a razón de 400,000 por libra esterlina.—(U. P.)

LLOYD GEORGE REGRESA A LONDRES

LONDRES, 25. — Llegó hoy Lloyd George.—(Havas).

IRLANDA

PROBABLES NUEVAS ELECCIONES PARA EL PARLAMENTO

DUBLIN, 25. — Los miembros del Gobierno del Estado Libre proyectan decretar una nueva elección, que obligue a una demostración de las fuerzas políticas, mientras está fresco el recuerdo del asesinato de Mr. Collins, siendo posible que se disuelva el Dail Eireann, cuya sesión convocada para mañana habría sido postergada para el 7 de Setiembre.

Es evidente que los miembros del Gobierno provisional han renunciado a toda idea de reconciliación con los insurgentes, creyéndose que estos últimos perderán muchos asientos en el Parlamento si se realizan nuevas elecciones.—(U. P.)

LA INFANTERIA DEL ESTADO LIBRE OCUPA LAS ESTACIONES CABLEGRAFICAS

NUEVA YORK 25.—Se ha anunciado la evacuación de la estación del cable comercial y del cable Watreville por los irregulares de Irlanda y su ocupación por la infantería del Estado Libre. —(Havas).

LA POLITICA BRITANICA EN IRLANDA

LONDRES, 25. — "The Daily Telegraph" expresa que no existen motivos para creer en un cambio de política en Irlanda, pues, Mr. Lloyd George confía en la capacidad de Gosgrave.—(Havas).

Se desmiente en forma semi-oficial la existencia de un acuerdo secreto entre Francia e Italia, que demoraría la ratificación, por esta última, de los Tratados celebrados en Washington

Hoy se embarca con rumbo al Brasil el Presidente de Portugal, señor Almeyda

Se teme que De Valera, que ha reaparecido repentinamente en Coulouth, proyecte una nueva tentativa para apoderarse de Dublin

DE VALERA REAPARECE

DUBLIN, 25.—Se anuncia que De Valera ha reaparecido, en forma dramática, en Coulouth, temiéndose que organice una nueva tentativa para apoderarse de Dublin.—(U. P.)

AVANCE DE LOS IRREGULARES

DUBLIN 25. — Los irregulares han ocupado Kinsale y Dunmanway.—(Havas).

FRANCIA

M. VIVIANI NO IRA A LA LIGA DE LAS NACIONES

PARIS, 25. — M. de Juvenal reemplazará a M. Viviani en la delegación francesa de la Liga de las Naciones.—(U. P.)

La Tercera Asamblea de la Liga de las Naciones

EL ESTABLECIMIENTO DE UNA OFICINA EN LA AMERICA LATINA

Con ello se robustecería el prestigio de la Liga. — Ya está organizada, en Ginebra, una oficina suramericana que podría entrar inmediatamente en funciones. — La creación de esa repartición no influiría en el envío de las comunicaciones cablegráficas de la Secretaría a los países de la América del Sur y Central. — ¿Cuál sería la sede de la nueva oficina? — Hay varias opiniones en favor de Río Janeiro.

GINEBRA, 25. — Con la reunión de la Tercera Asamblea de la Liga de las Naciones, el 4 de Setiembre, las delegaciones de los diez y siete Estados latinoamericanos miembros de la Liga, serán llamados a decidir definitivamente si desean que se establezca en la América del Sur una rama de la oficina de la Liga y de la Secretaría.

Mientras tanto, en previsión de una decisión afirmativa, ya se ha orgnaizado una oficina suramericana en la Secretaría de Ginebra. Consiste enteramente de los empleados españoles y suramericanos de la Secretaría, uno de los cuales es agregado a cada una de las secciones de la Secretaría, de modo que la oficina entera está en contacto con todo lo que procede de la Liga y en situación, de prestar atención especial a todo lo que interese a los Estados de Centro y Sur América.

Esta oficina celebra sesiones regulares como todas las secciones de la Secretaría. Está ahora organizada y trabaja en forma tal que si las delegaciones latinoamericanas decidiesen en favor de su instalación en la América del Sur podría ser trasladada de una sola vez y lista para funcionar inmediatamente después de su llegada.

El plan primitivo para la creación de una oficina suramericana de la Liga estaba basado en la cuestión de economía y de rapidez de la trasmisión de las comunicaciones por cable.

La Secretaría está obligada a transmitir por telégrafo o por cable las comunicaciones oficiales a los cincuenta y un Estados que son miembros de la Liga. Los gastos y las demoras para las cincuenta y una repeticiones de esas comunicaciones son enormes.

Por lo tanto, se sugirió la idea de que para los diez y siete Estados centro y suramericanos se estableciese una oficina en algún punto de comunicaciones estratégico, que allí enviase la Secretaría todas las comunicaciones oficiales, y que dicha oficina se hiciese cargo de su distribución en los Estados latino-americanos.

Además de la inmensa economía que representaría el no tener que transmitir más que una sola vez por cable a la América Central y del Sur en vez de hacerlo diez y siete veces, se calculaba que la distribución se haría mucho más rápidamente desde algún punto central o suramericano.

Desgraciadamente, la investigación realizada no consiguió demostrar la exactitud de este cálculo. Una comisión enviada para visitar a los principales países de la América Central y del Sur observó que las comunicaciones telegráficas, especialmente en lo que se refiere a las líneas entre Estados que corren de Norte a Sur y de Este a Oeste a través del Continente, resultaban insuficientes para asegurar mayor economía o mayor rapidez.

Sin embargo, la comisión consideró que la creación de semejante oficina tendría el más alto efecto moral para la Liga en la América Central y del Sur y por lo tanto fué recomendado su establecimiento. El Consejo en su última reunión decidió sin embargo que, aunque se crease por el momento una oficina relacionada con la Secretaría de Ginebra quedase la cuestión de su traslado ulterior a la América del Sur sometida al consentimiento común de las diez y siete delegaciones latinoamericanas en la próxima Asamblea.

Además, corresponderá a dichas delegaciones en caso que decidan tener esa oficina, resolver también acerca de su sede. Esto, naturalmente, es cosa que la Comisión no pudo hacer, en vista de las rivalidades de intereses.

Panamá y uno o dos otros Estados hicieron grandes esfuerzos para conseguir que se les designase para sede de la Oficina, pero carecían a un tiempo de una situación central y de comunicaciones telegráficas con los demás Estados.

Río de Janeiro era uno de los puntos más favorecidos por la Comisión; pero la cuestión quedará enteramente sometida a la decisión de las delegaciones mismas.

HENRY WOOD (U. P.)

LLEGADA DEL GRAN VISIR MARROQUI

SU VIAJE TENDRIA RELACION CON LA CUESTION DE TANGER

MARSELLA, 25. — Ha llegado en el "Mokri" el Gran Visir marroquí Mohamed Tazhi Pasha, de Tánger, con cinco secretarios y varios intérpretes. Interrogados, manifestaron que, posiblemente, visitarán París y Londres. El viaje se relaciona con los asuntos de Tánger, pero el objeto principal de la visita es permanecer un mes en las termas de Vittel.—(U. P.)

HUELGA GENERAL EN LE HAVRE

LE HAVRE, 25. — La huelga se ha extendido hasta hacerse general, pues todas las ramas obreras, tales como gremios tranviarios, empleados de la compañía de gas, albañiles, cocheros y tipógrafos se han plegado al movimiento iniciado por los operarios de los muelles y metalurgistas, con lo que sube a 40,000 el número de los huelguistas.

Todo el tráfico está paralizado y la ciudad se encuentra sin diarios y sin luz.—(U. P.)

COMENTARIOS A LAS NEGOCIACIONES DE BERLIN

PARIS, 25. — En los centros autorizados se hace notar que no se obtuvo ninguna proposición interesante en Berlín.

La Comisión de Reparaciones, que se reunirá mañana, se limitará a constatar la actitud de Alemania.

Hasta el último momento se esperó un resto de buena voluntad del Gobierno alemán, pero los delegados no recibieron nuevas proposiciones.—(Havas.)

SE DA CONTRAORDEN DE REQUISAR LOS DEPOSITOS ALEMANES

PARIS, 25. — Anuncian de Estrasburgo que se ha dado contraorden de la disposición de requisar los depósitos bancarios alemanes. —(U. P.)

EL REY DE ESPAÑA GANA UN MATCH DE POLO

DEAUVILLE, 25. — El Rey Alfonso capitaneó el team español de polo. Jugó contra los franceses, disputándose la Copa Madrid. Los españoles ganaron por siete contra dos.—(U. P.)

ITALIA

IMPORTANTE CONFERENCIA

ENTRE PERSONAJES ITALIANOS Y AUSTRIACOS

VERONA, 25. — Schanzer, Contarine, Seipel y el Ministro austriaco ante el Quirinal, señor Coiatowoki, celebrarán hoy una importante conferencia.—(Havas).

ITALIA NO TIENE CON
SECRETO CON FRA

ROMA, 25. — Un co
de carácter semi-oficial,
la noticia de que Italia
a ratificar los tratados
en Washington, debido a
nio secreto que tiene con
Agrega que el retardo de
tificación obedece simple
razones parlamentarias.—

UNA DECLARACION DE SCHANZER

VERONA, 25.—El señor
zer, en una entrevista,
rado que la prensa ha
do la importancia de la
cia celebrada en esta ciudad
es prematuro hablar de la
de Austria e Italia, agrega
la decisión queda a cargo
sejo de la Liga de las Na
—(U. P.)

CONVENCION ITALO
TINA QUE ENTRA EN
CIA

ROMA, 25.—"El Diario
publica el decreto por el
pone en vigencia la Co
celebrada entre Italia y
na, sobre los accidentes
bajo.—(Havas).

¿Ha probado U
los cigarrillos
Reyna Victoria
La Vencedora?
Pruébelos y no fumará otro
60 y80 Ctvs.

INDIA

LA VUELTA AL MUNDO EN
ROPLANO

CALCUTA, 25.—Los
Mac Millan y Malins
Chittagong. Sufrieron las
cuencias de una temperatura
baja e ingresaron a un
para restablecerse.—(Havas)

NUEVO PERCANCE A
AVIADORES MA-MILLAN
Y MALLINS

CALCUTA, 25. — Los
res Mac-Millan y Mallins
tentaban continuar la
ciada por el mayor Blake,
la vuelta al mundo en
han sido salvados y llevados
hospital en Chittagong,
que su hidroavión flotara
50 horas sobre el mar,
aviadores carecían de
agua, después de haber
mar, a causa de una falla
tor, después de su salida
dia.—(U. P.)

LA SITUACION EN ALEMANIA, AUSTRIA Y EUROPA CENTRAL

Se reconoce la inminencia de una catástrofe

Solamente una nueva Conferencia Internacional de Banqueros o una nueva reunión interaliada podrían evitar el desastre

LONDRES, 25. — La situación de Austria, Alemania y Europa Central ha llegado a un grado tal que no se sabe si el desastre final vendrá bajo la forma de una catástrofe teatral y repentina o de una desintegración gradual.

En forma semi-oficial se reconoce plenamente que esto tendrá que ocurrir en una u otra forma.

Hay dudas ahora acerca de si se podrá evitar; hasta la fecha, hubo siempre algunas personas que, en forma aislada, predecían la catástrofe, pero es un hecho muy significativo que, actualmente los europeos dan por aceptado, la inminencia de la crisis.

Gran Bretaña ha resuelto adoptar algunas medidas preventivas en las próximas semanas, pero los remedios son escasos y se admite que están agotadas la mayoría de las fuentes de solución y se espera que si alguna queda, Mr. Lloyd George, que hoy día ha regresado a Londres, hará lo humanamente posible para descubrirla, pero las prolongadas divergencias existentes entre Francia y Gran Bretaña hacen difícil la existencia de grandes esperanzas de acuerdo, ya sea con Alemania o con Austria.

Virtualmente rotas, y sin resultado alguno de provecho, las negociaciones de Berlín, iniciadas entre los delegados de la Comisión de Reparaciones y el Gobierno alemán, las únicas medidas posibles serían una nueva reunión de los banqueros internacionales u otra conferencia interaliada en Otoño, cuyo retardo podría tener consecuencias desastrosas, pero se espera que Mr. Lloyd George realice algún último esfuerzo personal en ese sentido.

Mientras tanto, Austria está próxima al fin de su existencia política y material.

RALPH H. TURNER (U. P.)

OPORTO VENCEDOR ... ... $ 70.—
OPORTO VENCEDOR, GENEROSO MADURO ... ... " 80.—
VINO MARSALA ... ... " 70.—
Descuento especial, según partidas.
Depositario: A. BLANCHARD, calle La Bolsa 33

COCINAS
a carbón o a leña y a gas
De la mejor fabricación inglesa, ofrecemos un buen surtido a precios bajos.
DEPARTAMENTO SANITARIO DE
MORRISON & Co.
Ahumada 65-77 :-: Santiago

SEÑORES AGRICULTORES Y DUEÑOS DE VIÑAS
Ofrecemos para entrega inmediata:
SALITRE
EN VALPARAISO:
Salitre de 95%, por carros completos, a $ 14.50 m|c., neto el quintal.
Salitre de 95%, por menor cantidad, a $ 14.80 m|c., neto el quintal
Salitre potásico por carros completos, a $ 18.50 m|c., neto el quintal
Salitre potásico, por menor cantidad, a $ 18.80 m|c., neto el quintal
EN SANTIAGO:
Salitre de 95%, por cualquier cantidad, a $ 15.10 m|c., neto el quintal
Salitre potásico, por cualquier cantidad, a $ 19.10 m|c., neto el quintal.
WESSEL, DUVAL & CIA.
HUERFANOS ESQUINA DE MORANDE
AGENTES EXCLUSIVOS DE LA ASOCIACION DE PRODUCTORES DE SALITRE DE CHILE.

ALEMANIA

TERMINO DE LAS NEGOCIACIONES

ENTRE LOS DELEGADOS DE LA COMISION DE REPARACIONES Y EL GOBIERNO ALEMAN

BERLIN, 25. — Un comunicado oficial anuncia que se ha puesto término a las negociaciones oficiosas entre los delegados de la Comisión de Reparaciones, Mauclerc y Bradbury con el Gobierno del Reich. El mismo comunicado anuncia la partida de éstos a París.

Agrega que a pesar de que las negociaciones no dieron hasta ahora resultados positivos, Bradbury y Mauclerc podrán, en conformidad a su misión, instruir a los miembros de la Comisión de Reparaciones, sobre las diversas proposiciones hechas y examinadas. — (Havas).

NUEVO TRIUNFO DE HENTZEN

EN UN CONCURSO DE VUELOS SIN MOTOR

BERLIN, 25. — En el concurso de aviones sin motor, el piloto Hentzen se clasificó primero, volando más de tres horas, y aterrizando a 360 metros más alto del punto de partida.—(Havas).

NUEVAS PROPOSICIONES DEL GABINETE

A LA COMISION DE REPARACIONES

BERLIN, 25. — El Gabinete se reunió anoche a última hora y acordó someter hoy a los delegados de la Comisión de Reparaciones nuevas proposiciones que, posiblemente, evitarán una ruptura.

Se informa que los unionistas alemanes han ofrecido no solamente garantías en oro, sino también maderas y carbón, las que fueron todas rechazadas, siendo éste "uno de los más amargos días de Alemania".

Se duda ahora de que la moratoria, en el caso de ser concedida, pueda estimular el valor del marco.—(U. P.).

EL ULTIMO OFRECIMIENTO DEL GOBIERNO ALEMAN

BERLIN 25. — Las últimas proposiciones hechas por el Gobierno alemán a los delegados de la Comisión de Reparaciones estipulan que Francia y Bélgica concluirán tratados directos con los industriales alemanes, por la entrega de mercaderías, estableciendo severas penalidades para el caso de nocumplimiento de lo acordado.

Las reuniones han sido suspendidas, regresando los delegados a París con este último ofrecimiento.— (U. P.)

SE HARA UNA NUEVA PROPOSICION

A LA COMISION DE REPARACIONES

BERLIN 25.—El Canciller Wirth ha declarado a los representantes de los Trade Unions y de los diarios que a consecuencia de la negativa de la Comisión de Reparaciones se ofrecerán los fondos de reservas a disposición de la Entente, como garantía; las negociaciones continúan sobre el control de las minas de carbón y los bosques del Rhin.—(Havas).

ALZA DE ALGUNOS IMPUESTOS

BERLIN, 25. — El Canciller Herr Wirth ha reiniciado sus conconversaciones con los unionistas. Se cree se ha convenido recargar los impuestos al café y al tabaco.—(U. P.)

LA COMISION DE REPARACIONES HARA UNA TENTATIVA FINAL

A FIN DE EVITAR LA RUPTURA

BERLIN, 25. — Los representantes de la Comisión de Reparaciones han rechazado las proposiciones alemanas. Se cree se hará un intento final a fin de evitar la ruptura.—(U. P.)

EL GOBIERNO ESPERA QUE SU ULTIMO OFRECIMIENTO

SERA ACEPTABLE PARA LA COMISION DE REPARACIONES

BERLIN, 25. — A pesar de los repetidos, si bien inconfirmados rumores, de que las tropas francesas a las órdenes del general Nessel, están prontas para avanzar en la zona del Ruhr, el Gobierno tiene esperanzas de que su último ofrecimiento a la Comisión de Reparaciones será aceptable para esta última.

Se estima que los más acaudalados negociantes han aprobado un plan según el cual el Gobierno devolverá a los industriales lo que éstos tengan que desembolsar. Sin embargo, el porvenir se presenta dudoso y en varias esferas se predecía hoy que la sesión final entre los delegados de la Comisión de Reparaciones y el Gobierno sería infructuosa.

JAHN (U. P.)

The New-England
DELICIAS
2933
LA CASA QUE HACE MAS TERNOS EN SANTIAGO
por su economía y buena hechura
Por ver los precios nada se pierde
Venta de Casimires por metros

Infantina del Dr. Theinhardt
Es una preparación alimenticia complementaria de la leche de vaca diluida para aumentar su valor nutritivo y su digestibilidad.
Es dietético y muy eficaz en los trastornos gástricos y colerina.
¡Pídase el librito "A LA JOVEN MADRE" que es muy interesante! En venta en todas las buenas boticas.
Importadores: GUTTMANN MAURER y Co., Santiago

DESDE
$ 170
ternos para la presente ESTACION

ENCONTRARA UN LINDO Y VARIADO SURTIDO EN CASIMIRES DE BUENA CALIDAD, CORTE FINO Y AMERICANO EN LA
Sastrería S. Parra y Cía
Agustinas 979
MATERIALES DE LA LONA OPTIMA Y FORROS DE LANA, ATENDIDA POR SU DUEÑO

KOLYNOS
CREMA DENTAL
CIENTIFICA
DELICIOSA
REFRESCANTE

GRAFICAS DEL EXTERIOR

AGENCIA HAVAS. — LOS ORIGINALES DE TODOS LOS CABLEGRAMAS QUE SE INSERTAN EN ESTA SECCION ESTAN A DISPOSICION DEL PUBLICO EN ESTA IMPRENTA

La segunda reunión de la Conferencia de Derecho Internacional

Proyectos presentados por las diversas Delegaciones

El Secretario de Estado norteamericano, Mr. Hughes, se adhiere a la Conferencia por medio de una comunicación cablegráfica

BUENOS AIRES, 25.—En la segunda reunión de la Conferencia de Derecho Internacional se discutió el asunto del reconocimiento de los Gobiernos de facto.

Según el delegado señor Collins deben ser las reglas primordiales para el reconocimiento de las personas y de la propiedad, el cumplimiento de las convenciones preexistentes.

El delegado mexicano, señor Mac Gregor, hizo distinción entre los países que han quedado íntegros bajo el Gobierno de facto, y los países que han sido desmembrados, insinuando que deberían ser reconocidos los primeros.

El delegado de Ukrania, señor Rasternogavef, se opuso, considerando que hacer cuestión política sobre el establecimiento de reglas sobre tales bases, daría por resultado injusticias.

Después de intervenir varios delegados, se aprobó un proyecto general, sometiendo a la comisión de codificación la redacción definitiva del mismo. Idéntico destino se dió a un trabajo del delegado Podestá Costa, relativo a la responsabilidad internacional del Estado por perjuicios sufridos por los extranjeros, en las luchas civiles.

El delegado alemán, señor Manes presentó un trabajo sobre seguro social en el derecho obrero mundial. Se designó a una comisión especial para que dé forma definitiva a este proyecto. Se designó también una comisión encargada de estudiar el proyecto sobre Liga de las Naciones, la cual resolverá si este asunto se tratará en la presente conferencia o en la próxima.— (Especial).

BUENOS AIRES, 25. — En la sesión de la tarde de la Conferencia de Derecho Internacional, fué muy aplaudida la lectura de un telegrama de adhesión del Secretario de Estado norteamericano, Mr. Hughes. Al considerarse el proyecto del delegado señor Ruiz Moreno sobre reglamentación de la guerra submarina, el delegado inglés, Mr. Tiower, declaró que esta cuestión, por su delicadeza, y por tratarse de un asunto técnico, ofrecía inconvenientes para ser tratada por una asamblea numerosa. Propuso, entonces, que se designara una comisión especial integrada por delegados de las potencias marítimas.

El delegado alemán, Sieveking apoyó esta idea, expresando que esta comisión debería ocuparse de todas las cuestiones relacionadas con la guerra marítima, a fin de que preparara un código especial, incluyendo el proyecto de Ruiz Moreno.

El delegado francés apoyó esta moción. El delegado Bower expresó su creencia de que de ningún modo esta asamblea prestaría su aprobación al empleo de los submarinos y torpedos, armas inhumanas que deben ser desterradas.

Se aprobó una moción para nombrar una comisión para que estudie el proyecto del delegado Ruiz Moreno. Después, se levantó la sesión.

También sesionó la comisión especial que estudia el proyecto sobre Liga de Naciones. Los delegados franceses señores Collins y Baudelot insistieron en considerar que esta cuestión era de carácter eminentemente político. El presidente señor Elliot, dijo que debía discutirse el asunto. El delegado de España, señor Olivar apoyó el proyecto del delegado argentino, señor Antokoletz, conceptuando que la cuestión era de carácter jurídico, y que, de ningún modo debía rehusarse el debate.

Finalmente, se resolvió presentar su despacho a la mayoría, constatándose la oposición de la delegación francesa, para que el asunto sea discutido oportunamente.— (Especial).

BELGICA

LA DELEGACION BELGA ANTE LA LIGA Y LA CUESTION DE LA ADMISION DE ALEMANIA EN ELLA

BRUSELAS, 25. — Se desmiente que los delegados belgas ante la Liga de las Naciones hayan recibido instrucciones en el sentido de votar a favor de la entrada de Alemania a la Liga, en caso que la admisión de Alemania se discutiera en Octubre próximo. — (Havas).

ESPAÑA

ATENTAD A UN LEADER SINDICALISTA

BARCELONA 25.— Varios desconocidos atacaron, disparándoles algunos tiros al leader sindicalista, Angel Pestana, el cual, según informaciones, se encontraría agonizando. La noticia ha causado una gran conmoción en los centros obreros.—(U. P.)

LA READMISION AL SERVICIO DE LOS FUNCIONARIOS POSTALES

MADRID, 25. — El Ministro de Gobernación ha manifestado que solamente se resisten trescientas de las peticiones de readmisión presentadas por funcionarios postales, reiterando que se admitirá a los miembros del comité de huelga.

En Barcelona y Bilbao se nota cierta resistencia para aceptar ese temperamento, pero el Gobierno está resuelto a proceder benévolamente.—(U. P.)

EFECTOS DE UNAS PROCLAMAS

MELILLA 25.— Las proclamas arrojadas, ofreciendo cantidades por el rescate de prisioneros, produjeron efecto entre varios jefes kabilas, pidiendo a Abd-el-Krim que devuelva los prisioneros españoles.—(U. P.)

FELICITACIONES AL SEÑOR SANCHEZ GUERRA

MADRID, 25. — El Consejo de Gabinete felicitó al señor Sánchez Guerra por la manera enérgica con que mantuvo el principio de autoridad sobre la Administración de Correos.

Se acordó examinar y resolver individualmente las demandas de los empleados huelguistas, que solicitan ingresar nuevamente a este servicio.—(Havas).

ESTADOS UNIDOS

FRACASA LA CONFERENCIA PARA EL ARREGLO SEPARADO DE LA HUELGA FERROVIARIA

NUEVA YORK, 25.—La Conferencia para el arreglo separado de la huelga de los ferrocarriles fracasó.—(Havas).

NUEVA YORK 25. — **Una declaración de Dempsey.**— Dempsey ha manifestado que Tex Rickard debe ser designado como empresario si se arregla su encuentro con Firpo en Buenos Aires. Por su parte, Rickard ha anunciado que se ocupa del asunto.— (U P.)

DEMPSEY NO TENDRIA INCONVENIENTE EN MEDIRSE CON FIRPO

LOS ANGELES 25.— Dempsey ha declarado que no tenía ningún inconveniente para medirse con Firpo si su manager Mr. Kearns aprueba el encuentro, pues todo depende de él.—(Havas).

UN MIEMBRO DEL GOBIERNO HACE DECLARACIONES sobre las huelgas de carbón y ferroviaria

WASHINGTON 25.—Un miembro del Gobierno ha declarado que Mr. Harding no encara ninguna nueva medida, a lo menos por el momento, a causa del fracaso de las negociaciones de los ferroviarios en Nueva York. Piensa que las negociaciones entre los propietarios de las minas de antracita y los delegados mineros serán reanudadas dentro de ocho días a raíz de las nuevas proposiciones hechas por el Gobierno.—(Havas).

WASHINGTON 25. — **Licencia concedida por el Presidente Harding.** —El Presidente Hrding firmó la licencia por la cual se autoriza a la "Western Union Telegraph Company" a desembarcar y explotar un cable en Miami.—(U. P.)

ARGENTINA Y LOS MONOPOLIOS DE CABLES

WASHINGTON, 25. — Se anuncia que la República Argentina ha renunciado a conceder monopolio en el derecho de cables.

A raíz de este anuncio, hecho por el Departamento de Estado, se ha sabido que el Presidente Harding firmará muy luego una autorización que permita la explotación del cable de Miami a las Barbadas, para toda clase de comunicaciones.—(U. P.)

CONDICIONES IMPUESTAS AL DESEMBARCO DEL CABLE EN MIAMI

WASHINGTON, 25. — El anuncio oficial de las condiciones en que ha sido otorgada la autorización para el desembarco del cable en Miami, demuestra que la "Western Union Telegraph Company" deberá renunciar a los privilegios exclusivos que tiene en los países suramericanos, como lo ha hecho la "All América Cables respecto de las costas occidentales de la América del Sur.—(U. P.)

SE PREPARA LA CONTINUACION DEL VUELO AL BRASIL

PENSACOLA, 25. — Un hidroavión tipo Shixteen, gemelo del Sampaio Correia, está preparándose en la estación naval de aviación para continuar el vuelo al Brasil, esperándose que estará listo cuando Hinton y Martin lleguen el Domingo a ésta, procedentes de Cuba.—(U. P.)

EL DERECHO DE ANTIGÜEDAD

CUESTION QUE MANTIENEN LAS EMPRESAS, IMPIDE LA SOLUCION DE LA HUELGA FERROVIARIA

NUEVA YORK, 25. — El fracaso de las negociaciones separadas entre los mediadores y los directores de 52 compañías ferroviarias se debe a la cuestión de los derechos de antigüedad con el que las compañías desean favorecer a los empleados que no se adhirieron a la huelga.

El presidente de los empleados huelguistas ha declarado que lucharán hasta obtener una victoria completa en todos los puntos que fueron motivo de la huelga. — (Havas.)

MEXICO

EL RECONOCIMIENTO DEL GOBIERNO MEXICANO POR ESTADOS UNIDOS

MEXICO, 25. — El Ministerio de Relaciones declara que la cuestión del reconocimiento del Gobierno mexicano por Estados Unidos se mantiene en statu quo, lo que se considera como una respuesta al rumor de que el señor Obregón esperaría ser reconocido antes del 15 de Setiembre. — (Havas).

No importa que digan
que perdemos plata.

Cada loco con su tema, y
NOSOTROS
regalamos el calzado
MONO
armado con grampas de alambres,
a 7 pesos par

CALZADO RUIZ
para jovencitas, de 8 a 15 años, a
10 pesos par

CALZADO NACIONAL
Doble suela, cosidos, hasta el número 26, a
3 pesos par

Tenemos 20,000 pares de existencia, y el Domingo, si Ud. lee
ESTE DIARIO
le daremos una sorpresa.

Zapatería de lujo
LA CHILENA
SAN DIEGO ESQ. AVENIDA MATTA

PORTUGAL

HOY SE DIRIGE A RIO JANEIRO EL PRESIDENTE ALMEIDA

LISBOA, 25. — Se ha fijado el día de mañana y las 6 de la tarde para la partida del Presidente Almeida al Brasil.—(U. P.)

URUGUAY

MONTEVIDEO 25 — **Los footballistas checoeslovacos son derrotados por los uruguayos.**—El partido jugado entre los uruguayos y los checoeslovacos, fué ganado por los primeros, por 2 contra 0.—(Havas).

MONTEVIDEO 25. — **Fallecimiento de un chileno.**— Los diarios lamentan el fallecimiento del señor Alfredo Gana Edwards. Sus restos se embarcarán en breve para Chile. —(Havas).

BOLIVIA

EL MOVIMIENTO REVOLUCIONARIO PERUANO

GUAYAQUIL, 25.—Con respecto al nuevo movimiento revolucionario que ha estallado en el Perú, se sabe que el capitán Cervantes y demás compañeros que actuaron antes en Iquitos, están actualmente en territorio peruano, cerca de la frontera ecuatoriana y que atacaron la guarnición de Pantoja; se ignora hasta este momento la situación en que se encuentran.

Los revolucionarios peruanos residentes en ésta suponen que Cervantes atacará a Iquitos, después de distraer con guerrillas en las selvas y ríos a las fuerzas gubiernistas.—(Havas).

LA PAZ 25.— **Reconciliación republicana.**— Se da por fracasado el intento de conciliación republicana, debido a las intransigencias y desconfianzas mutuas.— (Havas).

Regreso de un deportado. — Ha regresado de Antofagasta el deportado político don Juan Muñoz Reyes, presidente del Banco de La Nación.

Terremoto en Santa Lucía.— Comunican del Perú que un terremoto ha destruído totalmente el pueblo de Santa Lucía cerca de Juliaca, pereciendo todos los habitantes.—(Havas).

Absolución de un general.— El general Villegas, anteriormente enjuiciado por revelación de documentos reservados del Estado Mayor, al adjunto militar chileno, señor Ahumada, ha sido absuelto por tratarse únicamente de la comunicación de los efectivos de tiempo de paz. — (Havas).

ARGENTINA

EL PROBLEMA DE LA NACIONALIDAD

EN LOS TERRITORIOS DEL SUR

BUENOS AIRES 25.— "La Razón" en su editorial, dice que entre los muchos problemas que afectan a los lejanos territorios del Sur, la nacionalidad es uno de los más graves, especialmente en las regiones cercanas al macizo cordillerano, que son argentinas legalmente, pero que prácticamente son de nacionalidad chilena, porque la mayoría de sus habitantes son chilenos, chilenas sus costumbres, chilena la moneda que circula y chilenos los modismos corrientes del lenguaje común.

Las transacciones se pagan en moneda extranjera sin que nadie se preocupe de recordar a los habitantes su obligación de emplear moneda argentina.

Los territorios se desargentinizan, así, de manera lenta ante la indolencia de las autoridades que no ponen enérgicas medidas a esa obra anti-patriótica.

En seguida "La Razón" agrega que un telegrama de su corresponsal en Loncoupue corrobora lo dicho más arriba. El corresponsal dice: "Se podría decir que pisamos tierra extranjera si no fuera por la bandera argentina que flamea en los edificios públicos.

Termina el editorial expresando que es necesario encarar la situación con la energía que ella reclama.— (Havas).

BUENOS AIRES. 25.— **Llegada de don Jorge Matte.**— En la última combinación internacional ha llegado don Jorge Matte Gormás, ex-Canciller de Chile. Fué saludado por los representantes de las instituciones deportivas y por los miembros de la colonia chilena.

BUENOS AIRES 25.— **Partida de los deportistas.**—Partieron a Río de Janeiro las restantes delegaciones deportivas que participarán en la Olimpiada, quedando solamente los tiradores de revólver, los que partirán en Setiembre próximo.

LA EMBAJADA CHILENA PARTE CON DESTINO AL BRASIL

BUENOS AIRES, 25. — A bordo de los vapores "Oriana", "Andes" y "Lutetia" partieron al Brasil las Embajadas de Chile, Paraguay y Perú, siendo despedidas por los miembros de las respectivas Legaciones, los Ministros y una enorme muchedumbre, la que los aclamó entusiastamente. — (Havas.)

Mueblería
COLON
66 — BANDERA — 66
DORMITORIOS
COMEDORES
ESCRITORIOS
CATRES
MUEBLES DE ASIENTO
Etc.
NOVIOS. — Antes de comprar sus muebles, consulten nuestros precios.
20-A

La Playa
La casa más surtida en pescados y Mariscos.
— HOY —
LANGOSTAS
CAMARONES
CHOROS
LOCOS
JAIVAS
ERIZOS
RESTAURANT A LA CARTA
MONJITAS 826.—Teléf. 1250

Los primeros Juegos Olímpicos Latino Americanos

SE POSTERGA LA PARTICIPACION DE CHILE EN EL CALENDARIO DE FOOT-BALL

El Paraguay no tomará parte en el Campeonato

El foot-ball queda incluído en el programa de los Juegos Olímpicos

El Brasil se afiliará a la Confederación Suramericana de Box

Los deportistas uruguayos reciben los saludos de los delegados chilenos con motivo de su aniversario patrio

Las delegaciones de la Federación Sportiva Nacional de Chile llegan a Buenos Aires

(De nuestro Enviado Especial, por Cable)

SE ACCEDE A UNA NUEVA PETICION DE LA ASOCIACION DE FOOT-BALL DE CHILE DE POSTERGARLE SU PRIMER ENCUENTRO

RIO DE JANEIRO, 24. — La Confederación Brasilera de Deportes, ante una nueva petición de la Asociación de Foot-ball de Chile, resolvió que Chile no actuará contra el Brasil el Domingo 10 de Setiembre.

EL PARAGUAY NO ENVIARA EQUIPO DE FOOT-BALL

La Liga Paraguaya de Foot-ball comunica oficialmente a la Confederación Brasilera que no podrán participar en el Campeonato Suramericano. Con este motivo el calendario de foot-ball será modificado completamente.

SALUDO DE LOS DELEGADOS CHILENOS A LOS DEPORTISTAS ORIENTALES

Los delegados chilenos de la Federación Sportiva Nacional, Asociación de Deportes Atléticos y Federación de Box, saludaron hoy a la delegación deportiva uruguaya con motivo del aniversario patrio del país hermano.

EN HONOR DEL DELEGADO DEL COMITE OLIMPICO MUNDIAL

El 13 de Setiembre se verificará en el Estado Fluminense un gran desfile de todas las delegaciones participantes en los Juegos Olímpicos, en honor del Barón Ballet Latour, delegado del Comité Olímpico Mundial.

EL BRASIL SE AFILIARA A LA CONFEDERACION SURAMERICANA DE BOX

La Confederación Brasilera de Deportes resolverá mañana su afiliación a la Confederación Suramericana de Box. En seguida se reunirá el Congreso de esta Confederación para ratificar la afiliación brasilera.

EL FOOT-BALL FORMARA PARTE DE LOS JUEGOS OLIMPICOS NO DISPUTANDOSE EL CAMPEONATO POR LA COPA AMERICA

Se ha resuelto definitivamente que en las contiendas de foot-ball no se disputará el Campeonato Suramericano por la Copa América sino un concurso de foot-ball latino americano. Para los gastos de viaje y estadía de las delegaciones de este deporte se mantendrán las mismas bases financieras de los Campeonatos Suramericanos.

En estas condiciones el torneo de foot-ball de los Juegos Olímpicos tomará mayor importancia por cuanto a parte de Uruguay, Argentina, Brasil y Chile podrán dirimir supremacías los equipos vasco y checoeslovaco. — EL ENVIADO ESPECIAL.

BUENOS AIRES, 24. — Hoy llegaron sin novedad las delegaciones chilenas a cargo de la Federación Sportiva Nacional de Chile y que preside el señor Jorge Matte Gormaz. Traen especiales recuerdos de los agasajos de que fueron objeto en Mendoza y San Luis. — EL CORRESPONSAL.

BRASIL

RIO DE JANEIRO 25. — **Voraz incendio.**— Informan de Maranhao que un violento incendio ha destruído trece casas de la población.—(Especial).

Distintivo a los repórteres.—La Asociación de la Prensa ha encargado a los artistas Pedeneiras, la preparación de un distintivo especial que usarán los periodistas para facilitarles sus tareas.—(Especial).

Los deportistas argentinos en viaje, piden se postergue la olimpiada. —El presidente de la Confederación Argentina de Deportes, en viaje a ésta, a bordo del "Highland Rover", en compañía de varios deportistas argentinos ha enviado un radiograma a la Federación Brasileña de Deportes, pidiendo la postergación de las pruebas de la Olimpiada próxima, en razón de que con el temporal reinante los delegados se han mareado, lo que los ha colocado en condiciones de inferioridad.

Se sabe que la Confederación brasileña ha acordado no acceder a este pedido, como tampoco accedería a la petición de la Liga chilena de postergar las pruebas del campeo-

DERRUMBE DEL PABELLON PORTUGUES EN CONSTRUCCION

PARA LA EXPOSICION

RIO JANEIRO, 25. — El pabellón portugués en construcción para la Exposición, se ha derrumbado mientras se levantaba una columna de fierro, ignorándose hasta este momento las causas que la provocaron. Al caer la viga, se precipitó, golpeando la tirantería de fierro. Los obreros pretendieron lynchar al ingeniero y arrojarlo a tierra, el que fué protegido por la policía, la que tuvo que actuar con energía para evitar actos de violencia. Removidos los escombros no se hallaron cadáveres; solamente cinco obreros portugueses heridos. El personal de los demás pabellones izó la bandera a media asta.—(Especial).

RIO DE JANEIRO.—**Caída de una torre.**— Se ha desmoronado la torre del pabellón portugués de la Exposición, resultando varios heridos. —(Havas).

PERU

EL PROTOCOLO PORRAS-ALDUNATE ANTE EL CONGRESO

LIMA, 25.— Reina gran expectación por conocer el resultado de la sesión secreta del Congreso, en que se tratará el protocolo Porras-Aldunate. (Havas).

PORRAS Y POLO LLEGAN A LIMA DE REGRESO DE WASHINGTON

LIMA, 25. — Hoy llegaron de regreso de Washington los señores Porras y Polo.—(Havas).

EL PROTOCOLO HA SIDO ENVIADO A COMISION

LIMA. 25.— Un gran público concurrió a la sesión del Congreso, el cual resolvió que la Comisión diplomática informe sobre el Protocolo de Washington. La Comisión se reunirá en la próxima semana. (Havas).

INFORMACIONES DEL INTERIOR

VALPARAISO

Recepción en el Club Valparaíso

En la tarde de hoy se efectuará en los salones del Club Valparaíso la recepción semanal, que el Directorio de esta institución, ofrece en honor de los señores socios, familias y relaciones.

La colectividad israelita de Valparaíso

Esta noche se llevará a efecto, en el Instituto Comercial, la gran velada literario - musical, organizada por la colectividad israelita de Valparaíso, con el objeto de exteriorizar su regocijo por la reciente ratificación del mandato de Gran Bretaña sobre la Palestina.

Honrarán con su presencia a esta velada, el señor Intendente de la provincia, los cónsules de Inglaterra, Francia, Italia, Estados Unidos, etc., las autoridades locales, los parlamentarios de Valparaíso y numerosas personalidades de nuestro mundo intelectual, especialmente invitadas.

Dirigirán la palabra a la concurrencia los señores: Cónsul de S. M. B., diputados don Aníbal Cruzat y don Manuel O'Ryan y un delegado de la Federación Sionista de Chile, de Santiago.

Recepción en Viña del Mar

En su residencia de Chorrillos, ofrecerán hoy una recepción a un grupo de sus relaciones, las señoritas Violeta y Trixie Prise Claude.

Hoy se reunirá la Corte Naval

Hoy a las 11 A. M., y a las 2 P. M., se reunirá la Corte Naval, presidida por el Gobernador Marítimo, capitán de Navío, don Braulio Bahamondes, para pronunciarse respectivamente sobre los accidentes a los vapores "Antofagasta" y "Guaitecas".

Almuerzo

Con motivo del regreso a Italia del señor Esteban Miano Viacava, después de una permanencia en Chile de 38 años, sus colegas del Directorio de la Compañía de Seguros L'Italia, le ofrecieron ayer a mediodía, en el Restaurant Lusién, un almuerzo de despedida.

Operación

Ha sido sometida a una delicada operación quirúrgica en el Pensionado Van Buren, por los doctores, señores de la Fuente, Grove y Solovera, la señora Amalia Borgoño de Valenzuela.

Movimiento de naves

Ayer entró:
El Angsir, de Hamburgo.
Ayer salió:
El Arauco para Caleta Buena.
Hoy deben salir:
El Mapocho, para Pimentel.
El América, para Arica.
El Inca, para Puerto Montt.
I Orompello para Corral y Valdivia.
El Itata y el Pisagua, para Arica.

ÑUBLE

En memoria de don Enrique Mac-Iver

CHILLAN. — Los elementos liberales preparan una grandiosa velada en homenaje de la memoria de don Enrique Mac-Iver.

El Partido Liberal Democrático, envió una sentida nota de condolencia a la esposa del del señor Mac-Iver y otra a la Asamblea Radical de Chillán.

Fiesta de la Primavera

El Comité Organizador de las Fiestas de la Primavera ha resuelto llevarlas a cabo los días 21, 22 y 23 de Octubre.

CAUTIN

Fundación de una Gota de Leche

TEMUCO. — Se ha designado un comité de señoras para que organice una Gota de Leche.

Esta idea ha sido recibida entusiastamente en la sociedad y en el pueblo.

Tráfico de trenes al sur

Ha quedado establecida la carrera de trenes de pasajeros N.os 3 y 4 entre las estaciones de Temuco y Puerto Montt, con trasbordo en Calle Calle y Lepingue.

VALDIVIA

Cadáveres del "Clara"

VALDIVIA. — En las cercanías del sitio en que ocurrió el naufragio del buque motor "Clara", han sido encontrados varios cadáveres de los tripulantes de esa embarcación.

MOTORES ELECTRICOS
"Siemens-Schuckert"

Tipos cerrados y ventilados y abiertos para corriente continua y trifásica, desde 1|40 a 90 PS., para todas las tensiones.

DINAMOS DE DIFERENTES POTENCIAS Y TENSIONES,
TABLEROS PARA MOTORES.
ACTUADORES PARA MOTORES,
SOPLETES PARA MOTORES.

Repuestos y toda clase de accesorios para motores y dinamos.

Toda nuestra maquinaria la vendemos garantida.

Nuestros precios no aceptan competencia.

SIEMENS - SCHUCKERT, LTDA.
SANTIAGO, HUERFANOS 1025
VALPARAISO — ANTOFAGASTA — CONCEPCION — VALDIVIA

SPLENDID - HOY - 6.30 Y 10.30

DIRECCION MAX GLUCKSMANN

ESTRENO DEL 2.o PROGRAMA COMICO GLUCKSMANN-PARAMOU

Hoy a las 5 P. M. La primera función de **"EL TESORO DEL FONDO DEL MAR"**, por Jorge B. Seitz y Margarita Courtot.

LA RISA A BORBOTONES

Entre Col y Col, Lechuga graciosísima cómica Mack Sennett, por el popular TURNIO.

TRIPITAS, GALANTE cómica de hilaridad formidable, la mejor creación del popular guatón, en competencia con Don Juan Tenorio.

La actualidad dedicada al mundo católico: **EL CONGRESO EUCARISTICO DE RO**

HOY, A LAS 9.30, Y MAÑANA MATINEE, A LAS 3.30: **"CANILLITA"** el poema de santa ternura que hace reír y llorar!

MAÑANA: 6.30 y 10.30 Estreno "PARAMOUNT", exclusividad Max Glucksmann: **"JUVENTUD, ALEGRE Y CONFIADA"** creación suprema de la encantadora MARY PICKFORD

COMEDIA
HOY HOY
SABADO 26
6.30, 9.30. - 3.a y 4.a función

EL GRAN ACONTECIMIENTO DE AYER: Manja Tzatschewa en

CREPUSCULO DE LOS DIOSE

Exclusividad: GERMANO CHILENA. -- Precios corrientes

IMPERIO
HOY: 6.30 y 9.30

ATRAYENTE ESTRENO ALEMAN DE LA SATURN-FILM DE BERLIN:

MAGDA, LA RUBIA O LOS CAMINOS DE LA VIDA

Hermosa comedia sentimental en que vibra toda el alma de Hungría.— Paisajes, costumbres, tipos y fiestas regionales.— La clásica czarda y otros bailes nacionales húngaros

MAÑANA: En funciones de lujo: Acontecimiento Realart. Estreno de la simpatiquísima comedia social:

LA APUESTA DE UNA MUJER BONIT

Historia de alegría, locuras y picardías femeninas, por la más elegante y graciosa de las estrellas jóvenes DANIELS.

T. DIECIOCHO
HOY

PROGRAMA DOBLE: 2 ESTRENOS
15.o Cómico Fox Sunshine
—Y—
Riqueza y Dolor DRAMA

SAN MARTIN
¡OBREROS!
HOY: MAGNO ACONTECIMIENTO DE IDEAS:

Especialmente para vosotros es esta obra. El problema del proletariado actual, que engendra rencores, rebeldía y revolución, aparece magistralmente tratado con sus males y sus remedios, por el genial sociólogo **EMILIO ZOLA**, en 6 funciones. Hoy el Primer Libro: **"El esfuerzo humano"**

TRABAJO

TEATROS - MUSICA - CINES

MUNICIPAL

HOY, 5.30, "LO POSITIVO".—EN LA NOCHE, "LA FLOR DE LA VIDA" DE LOS QUINTERO

Esta tarde, a las 5.30, la Compañía de Rosario Pino dará la 8.a y última matinée de abono, con la obra maestra de Tamayo y Baus, "Lo Positivo".

En la noche, en 17.a de abono, se estrenará "La Flor de la vida", de los Alvarez Quintero, quienes recibieron quizá la calificación más concluyente de comediógrafos de altos vuelos y primoroso estilo, merced a la interpretación completa y bordada que ha hecho Rosario Pino de su obra "La Flor de la vida", cosechando lauros y admiraciones generales, de que son copartícipes ellos y ella.

Rosario Pino, en esta obra, es niña, mujer y anciana, realizando en tres actos tres interpretaciones tan distintas y difíciles.

Mañana, en matinée extraordinaria, a las 3.15, se darán dos obras, que forman un total de 5 actos: "El octavo no mentir", comedia en verso de Echegaray y "La puebla de las mujeres", de los Quintero; como puede verse, el programa de la matinée de mañana es interesante.

En la noche, en 18.a de abono, subirá a escena "El gran galeoto" de Echegaray.

Para el Martes se anuncia la 20.a y última función de abono, en honor y beneficio de Rosario Pino, con "Amores y amoríos".

HOY "LA MASCOTTITA" EN EL SANTIAGO

En la nocturna de hoy estrena la Compañía Berutti, en esta temporada, la bonita opereta del maestro Gilbert "La Mascotita", una de las obras que más éxito tuvieron en la anterior temporada de la misma Compañía.

En "La Mascotita", de argumento interesante, basado en un delicioso quid-procuo, como es la confusión de una señorita de la sociedad con una lindísima bailarina, campean los motivos sentimentales, como también las escenas cómicas en alto grado.

La música, como debida a la brillante inspiración del maestro Gilbert, es digna de autor de "La Casta Susana". En esta obra tienen un lucido rol la señorita Berutti, en primer término, secundada con eficacia por la señorita Lloret y los señores Gozálvez, Retes y Jarques, en sus roles respectivos.

En la sección vermouth se pone en escena la opereta de gran éxito, por última vez en esta función, "La princesa de las Czardas".

Mañana, en matinée, se pondrá en escena, por última vez en la temporada, "La princesa de las Czardas" a petición de numerosas familias que no pueden concurrir a las funciones nocturnas. Las localidades para esta matinée extraordinaria están ya en venta en la boletería del teatro.

En la próxima semana se estrenará "La casa de las tres niñas", romántica opereta del maestro Schubert, que tan aplaudida fué en la temporada de la Compañía Alemana.

HOY "LA NEGRA BRAVA" EN EL COLISEO

Esta noche se estrena en el Coliseo por la compañía de dramas y comedias de Nicanor de la Sotta la comedia dramática en tres actos de Matías Soto Aguilar, titulada "La negra brava".

La obra ha sido ensayada con cuidado y se nos informa que será puesta con corrección.

Respecto de la obra misma podemos anticipar que se trata de una buena obra de ambiente campesino, aun cuando el asunto central se desenvuelve entre gentes acomodadas.

En la función de la tarde se pondrá en escena "Mancha que hiere" de los hermanos Waddington.

COMPAÑIA ALEMANA DE OPERETAS

La Compañía Alemana de Operetas se encuentra actualmente en Valdivia, donde sigue actuando con mucho éxito.

De Valdivia la Compañía pasará a Osorno y en los primeros días de Setiembre dará por terminada la jira al sur del país.

LA COMPAÑIA ORTUZAR EN EL TEATRO DEL CENTRO FEMENINO DE ESTUDIO

Desde hace algún tiempo, la compañía que dirige el maestro Luis Ortúzar viene dando algunas representaciones en el Teatro del Centro Femenino de Estudio.

Esta tarde, a las 6.15 P. M. se pondrá en escena la obra titulada "De trovador a labriego", original de Jorge Dowton, que como muchas otras que ha representado dicha compañía, revelan el buen gusto con que se eligen los programas de estas veladas.

Habrá, además, algunos números de música, completándose así el objeto de estas reuniones culturales.

MUNICIPAL

Hoy 5.30: 8.a Matinee de abono:

LO POSITIVO

HOY 9.30 P. M., 17.a de abono:

La Flor de la Vida

Martes beneficio de Rosario Pino: "Amores y Amoríos".

MUSICA

CONCIERTO SAA SILVA

El recital de canto que esta tarde debía dar en el Salón de Conciertos Grotrian Steinweg este distinguido barítono, ha sido postergado hasta el Sábado próximo, debido a un ligero resfrío que aqueja al señor Saa Silva, del cual espera estar restablecido en pocos días más.

Las entradas para este concierto serán las mismas que debieron utilizarse en la audición de hoy. El programa será el mismo.

JUAN SEPULVEDA, CONCERTISTA DE GUITARRA

Un prejuicio vulgar nos ha hecho creer siempre que la guitarra es un instrumento de baja alcurnia. Triste pensamiento porque se la toca siempre para animar las fiestas de nuestro pueblo, pero cuando hemos tenido oportunidad de escucharla ejecutada en manos de un privilegiado, comprendemos que nuestro gusto la ha despreciado sin conocerla.

Ayer tarde, un joven estudiante de medicina, Juan Sepúlveda, artista de corazón, a quien especialmente acompañan las condiciones de talento, nos mostró una vez más la injusticia de aquel prejuicio. El tañe su instrumento en forma admirable, haciéndole vivir toda esa luz que guardan sus notas que, cuando encuentran una mano que sepa arrancarlas, parece que contaran una historia triste...

Sepúlveda es un muchacho vigoroso y en su aspecto parece que se concentraran los gestos de nuestros antepasados con la potencialidad de su sangre. El, sin duda, les profesa admiración y en muestra de ello usa como seudónimo el de "Wirkan", bajo el cual figuraron en el programa algunas de sus composiciones, que manifiestan su capacidad musical, aunque con pequeños defectos de factura.

A un joven como él es preciso ayudarlo. Tiene condiciones excepcionales y como tal, entre nuestros artistas puede considerársele si no como uno completamente formado, como la mejor esperanza.

Es preciso escucharlo para comprender que su instrumento nos trasmite también las grandes emociones de la música, especialmente aquellos que nos dicen melancolía y que es la que más se busca, porque en ella se encuentra el gran placer que en otras de las artes o los gustos difícilmente podemos hallar. — **Mephisto.**

PRESENTACION DE ALUMNOS DEL PROFESOR GIOZZALVINI

Hoy Sábado, a las 6 de la tarde, tendrá lugar en el Club de Señoras, un interesante recital de canto que ofrece a los aficionados y a la sociedad de Santiago, el profesor señor Giozzalvini, quien presentará a algunos de sus discípulos más distinguidos.

MUSICA DONDE GATH Y CHAVES

Son tardes verdaderamente admirables las que se nos proporciona cada vez que podemos asistir al salón de té de la Casa Gath y Chaves.

La orquesta con que cuenta este establecimiento, es sin duda, lo más escogido en cuanto a artistas. El señor Armando Carvajal, como violinista, es una de las mejores manos de nuestro país. No menos podemos decir del señor Rossel y demás que forman el conjunto.

Los programas que presentan, generalmente son interesantes y las interpretaciones son correctas por esa homogeneidad de ejecución.

Para los días fijados como extraordinarios se preparan siempre mejores obras. Así, el Martes próximo tendremos oportunidad de escuchar composiciones del maestro francés Debussy, cuya fama, conquistada por la renovación que él y otros introdujeron en la armonía, se justifica plenamente en todas sus obras.

El señor Carvajal ha hecho algunos arreglos de este autor, dándonos en esa oportunidad la ocasión de admirarlas por primera vez.

NOTICIAS CINEMATOGRAFICAS

SPLENDID

HOY ESTRENA EL 2.o PROGRAMA COMICO GLUCKSMANN PARAMOUNT.—Gran entusiasmo ha despertado entre el público, el anuncio de estrenarse en las funciones de las 6.30 P. M., y Segunda Sección nocturna, a las 10.30 P. M., del hoy, del Splendid, el "Segundo programa cómico Glucksmann Paramount".

El programa de hoy está formado por los siguientes estrenos, la cómica "Paramount Arbuckle", titulada: "Tripitas galante", argumento de hilaridad, la mejor de todas las creaciones del popular Tripitas, y que narra las aventuras en un pueblo del Oeste, en el que desde su llegada mostró su afición por el bello sexo y al mismo tiempo sorprendía a todo el mundo con su puntería extraordinaria, razones por las que le fué ofrecido el cargo de Sheriff. Una vez que lo aceptó le llevaron al cementerio del pueblo, donde solamente había enterrados Sheriffes; ya se comprenderá el horror que ese descubrimiento le produjo; pero como no era tiempo de volverse atrás, hace de tripas corazón y se resuelve a afrontar el peligro. La forma cómo lo efectúa y las aventuras que en ello le suceden, forman la parte cómica de esta película.

A continuación se estrena la cómica Mack Sennett-Paramount, que sin exageraciones, es también una de las mejores del famoso autor de Mickey, Mack Sennett, titulada: "Entre col y col, lechuga", vista de trucos, y originalidades de hilaridad.

También se estrenará y dedicada al mundo católico la notable actualidad: "El Congreso Eucarístico de Roma", verificado no ha mucho en la Ciudad Santa; aparece la figura del Papa, bendiciendo a los peregrinos. Y por último el "Bray Pictograph N. 7008", en el que se asiste a una interesante cacería de tortugas, luego a una demostración de lo que son los trucos del cine, y por último a una divertida serie de dibujos animados.

En la primera sección de la nocturna se exhibe: "Canillita", por Wesley Barry, vista que se repetirá en la matinée de mañana Domingo, a las 3.30 P. M.

En la Sección Selecta, a las 5 P. M., se inicia la exhibición del sensacional serial cómico-dramático de Pathé N. Y., que tanto ha gustado y que interpretan el gentil Jorge B. Seitz y la linda Margarita Courtot. Esta exhibición continuará todos los Sábados a la misma hora.

IMPERIO

"MAGDA, LA RUBIA", O "LOS CAMINOS DE LA VIDA". — En sus secciones de hoy Sábado, la Sala Imperio ofrecerá un atrayente estreno de la Saturn-Film, de Berlín, titulado, "Magda, la rubia", o "Los caminos de la vida", hermosa comedia de sentimiento que interpretan prestigiados artistas de la cinematografía alemana. Hemos dicho que esta obra conduce al espectador con una interesante trama, a las pintorescas regiones de Hungría, a una simpática aldea de primitivas costumbres y religiosos ritos. Allí cada cuadro es un encanto poético; a la hermosura de los paisajes, se une el interés de la pintura costumbrista; de los cultos, las festividades dominicales y las escenas de la vida diaria, en que vemos aparecer los hermosos tipos de mujeres húngaras, luciendo sus típicos trajes nacionales, fiestas campestres y toda la alegría de la danza, en que miles de jóvenes parejas ejecutan sus bailes clásicos entre los que sobresalen de preferencia las famosas czardas. Liane Said es la actriz, que protagoniza las escenas de este idilio de hermosa construcción escénica.

BRASIL

HOY - PLATEA

$ 2.-

LA VIRGEN DE STAMBOUL

— POR —

PRESCILLA DEAN

El éxito ruidoso de la UNIVERSAL FILM CO.

(Mañana: Esmeralda)

TEATRO UNION CENTRAL

Estreno de "Pájaros sin nido"

Hoy, a las 6.30 y a las 9.30 será estrenada en este teatro la película nacional "Pájaros sin nido", original de Enrique Vigneax Montt, hecha en los talleres de Artuffo-Cariola y cuyo producto total será a beneficio de la Protectora de la Infancia, institución que merece por todos capítulos la más amplia y constante protección del público.

En "Pájaros sin nido", se ha hecho un esfuerzo de conjunto. El autor ha procurado modernizar el estilo de argumentos cinematográficos, usado hasta hoy entre nosotros y ha tratado de darle a la cinta la variedad y el interés que necesita y que se ve en las obras norte-americanas. La empresa, sin obtener de esta cinta ninguna utilidad, inspirada en el fin benéfico de la cinta, no trepidó en imprimirla, y lo ha hecho a satisfacción de todos los que la conocen, a pesar de que al comenzarla aún no tenía los últimos elementos modernos que hoy le han llegado de Estados Unidos y Alemania. Las personas que han visto esta cinta han manifestado francamente que la consideran un verdadero adelanto de la cinematografía nacional y estamos autorizados para citar entre otras la opinión del Diputado don Eduardo Irarrázaval Concha.

En cuanto a los artistas, todos aficionados, de criterio y de cultura, renunciando desde un principio a prejuicios y a remuneraciones, han trabajado en esta película con empeño y esperan confiados el fallo de la opinión. El que hace el rol de don Gonzalo Leal, es un educacionista de méritos, y su actuación se destaca por la naturalidad y la expresión. El intérprete de Ernesto, es un deportista muy conocido en el país. El intérprete de El Mono es un hijo de nuestro pueblo, inteligente como pocos, y cuyo trabajo en el rol de bandido precoz, lo hace acreedor a un aplauso. Las actrices son tres jóvenes de buena figura y cuya actuación podremos apreciar hoy.

ALAMEDA

PROGRAMA DOBLE. — Una serie de atracciones ofrece hoy esta sala. Fuera de su obra de fuerza, que es la iniciación de una gran novela serial a cargo del insigne favorito Eddie Polo, se presenta otras comedias más que son una base efectiva de éxito y que agradarán notablemente al público. La película de fuerza es "El Sello de Satanás", en sus episodios, 1, 2 y 3. Es la primera jornada de una novela que va a gustar mucho al público y que mantendrá el interés del barrio por muchos días.

Fuera de esta obra se estrena el 18 Programa Cómico Universal.

DELICIAS

"EL HURACAN" Y "EL HOMBRE ENCUBIERTO".—Estos dos estrenos son los que exhibe en sus funciones de hoy, especial y noche, este teatro, estrenándose los episodios finales de la serie que tanto ha gustado al público y cuya terminación es un verdadero núcleo de fuertes emociones y verdaderos actos de valor por parte del atleta y ciclista Charles Hutchison.

BRASIL

"LA VIRGEN DE ESTAMBUL".— Hoy se repite en vermouth y nocturna: "La Virgen de Stambul", al precio rebajado de dos pesos platea. La suntuosa y genial película Jewel por Priscilla Dean está haciendo una gira triunfal por los diferentes teatros de la ciudad; pero en ningún teatro gusta tanto como en éste, frecuentado por público culto que tiene especial interés por estas obras originales y bellas.

Se hará el mismo acompañamiento orquestal del día del estreno.

COMEDIA

Hoy se reprisa la obra extraordinaria "El crepúsculo de los dioses", obra ésta que ha sido uno de los más interesantes estrenos que ha hecho en Chile la cinematografía alemana. Esta obra es de un carácter superior, de gran espectáculo, y en ella se muestran los aspectos más íntimos y misteriosos. El trabajo es una de las expresiones artísticas más perfectas que se haya hecho últimamente, sobre el tema del Oriente: aquí se nos revela ampliamente lo que es aquella tierra cálida y maravillosa donde la civilización parece palpitar bajo el sueño de los tiempos. Sus hombres, sus mujeres, su religión: todo es en ella genial y magnífico. No conocemos bien nosotros los rasgos característicos de esta raza: siempre está muy lejana de nosotros, pero el cinema nos hace esta revelación elocuente y rasga el velo que cubría un misterio lleno de belleza.

La interpretación es magnífica: ambiente, escenarios, rasgos, detalles, etc., todo se ha hecho con una opinión sabia e inteligente. Se presenta por vez primera ante nuestra sociedad la encantadora Nanja Tzatschewa, la genial actriz que hoy en día es la más aplaudida artista cinematográfica de Alemania, la que ha reemplazado con ventaja a la misma Pola Negri.

Es una función extraordinaria. La película pertenece en su exclusividad a la Compañía Germano-Chilena.

ELECTRA

Ofrece en las funciones de tarde y noche de hoy un programa doble. Lo componen "Un lío mayúsculo", vaudeville de gran hilaridad por Bryant Washburn, y "Los caballeros de la noche", creación de Viola Dana.

TEATRO SANTIAGO

Merced entre Plaza y San Antonio. Empresa Ernesto Bouquet— Gran Compañía Española de Operetas y Revistas Inés Berutti

HOY SABADO 26 DE AGOSTO HOY

Vermouth especial a las 6 en punto. Por única vez en esta función: **LA PRINCESA DE LAS CZARDAS**

Noche a las 9.15. Interesante reprise:

LA MASCOTTITA

del maestro Gilbert.

Mañana, en matinee, última representación de "La Princesa de las Czardas". En la semana, "La casa de las tres niñas".

SAN MARTIN. — INICIACION DE LA VELA "TRABAJO", DE EMILIO ZO

Corresponde hoy al populoso barrio de Avenida Matta, y San Diego, contar entre sus espectáculos con el magno acontecimiento que significa la presentación en el cinematógrafo de "Trabajo", la trascendental novela del gran sociólogo y novelista Emilio Zola, tan duramente combatido por su valiente literatura y comprendido y celebrado después en Francia y en el mundo con motivo de la revisión del célebre proceso Dreyfus. "Trabajo", de Zola, siendo obra para todos los espíritus modernos, para los que se preocupan de los problemas sociales, debe principalmente hallar su campo de acción beneficiosa en el campo obrero, en el pr clase que es la verdadera los vicios anacrónicos de tución social del día.

"Trabajo", tesis que un mana las tres grandes Talento, Capital y Esfue mejor luz de orientació momento caóticos actua tada por Pathé-París, el tín iniciará hoy la exhib ta obra que está divid funciones, estrenando el bro, titulado "El esfuerz La interpretación está León Mathot, y de arti eminentes de los teatros

ALHAMBRA Y VICTORIA

"EL REY DE LA CAMARGA". — La vigésima cuarta de sus películas extraordinarias es la que la empresa de estos cines exhibirá en cada una de sus funciones de hoy, ya recomendada por un estreno brillante en la Sala Imperio. Es la extraordinaria de Pathé tulada: "El rey de la Cama de debut entre nosotros actriz francesa Claudia una de las producciones riados aspectos que haya do. Es un drama de las

AVENIDA.— HOY: Especial 6.15 y noche 9.

Colosal programa doble.— **WILLIAM RUSSELL** en y emocionante producción Fox:

El Dominó Negr

y los episodios: 1. **"EL MISTERIO DE LA MONTAÑA"**.— 2. **TERRADO VIVO"**.— 3. **"LLAMAS DE ODIO"**, de la serial sal de ELMO LINCOLN y GRACE CUNARD, titulada **"ELMO EL INVENCIBLE"**

Hoy es también **el día de los artistas favoritos.** Reclame boletería las bases del concurso.

LA VERDADERA PELICULA DE

PERLA WHITE

Es su misma vida pintada en

La Dama Inmaculada

La sensación artística más grandiosa de 1922.

El romance de una gran dama en el mun apache de New York

Su arte, su belleza, su elegancia.

SE ESTRENARA EN EL COMEDIA VIERNES 1.o

(DIA DE MODA)

LAS MIL Y UNA NOCHE

EN EL CINEMATOGRAFO

A partir de mañana DOMINGO, la **SALA IMPERIO** iniciará en las secciones matinée la bición de estos hermosos cuentos árabes, editados en colores por la manufactura PATHE-PARIS un esfuerzo de la cinematografía moderna, que interesa tanto a los niños como a los jóvenes los grandes.

ALHAMBRA y VICTORIA
HOY — 6.30-9.30
24.o SABADO DE MODA

Estreno de la super-producción PATHE-PARIS, 1922:

EL REY DE LA CAMARGA

El encanto de una zíngara que se baña en el ribazo más pintoresco. Danzas gitanas. mujer serpiente. Costumbres poblanas. Hechizos, gitanerías y ritos. Fiestas sociales y po lares. Lidias de toros, etc. Interpretación de la hermosa actriz **CLAUDIA MERELLE.**

HOY - TEATRO UNION CENTRAL - Especial, 6.30; Noche, 9.30 - ESTRENO

De la película en 5 actos de E. VIGNEAUX MONTT, filmada por ARTUFFO-CARIOLA:

PAJAROS SIN NIDO

La **PROTECTORA DE LA INFANCIA** invita al público a ver esta película que ha de contribuir con sus entradas a dar a la GRAN CASA que alberga a más de mil niños. En ella se ve un esfuerzo nacional hecho con fe y sin pretensiones, talleres, autor y artistas chilenos.

UNA GRAN ORQUESTA ACOMPAÑARA A LA PELICULA.

SETIEMBRE Y ESMERALDA

HOY — 15.o SABADO DE AVENTURAS — TRES GRANDES ESTRENOS

El Corazón de Arizona
— POR —
EILAN SEDGWICK

Empanadas de Horno
— POR —
Don Perro Brownie

VENCER O MORIR

Las aventuras de un cow-boy detective, escogido como guardián de un Banco amenazado por una banda de apaches. Creación de

WILLIAM HART

En esta magna producción Param de THOS. INCE asiste al más gra rodeo de Californ

100 CAMPEON

yankees, mexicano pieles rojas toman te en él.

MAÑANA: MATINEE, a las 2.20: **"SATANAS"**, por EDDIE POLO, y otras atracciones.

ALAMEDA: EDDIE POLO EN LA 1.a FUNCION de LA SERIAL **SATANAS** HOY Tarde y Noche y Mañana en MATINEE

no por eso carece de brillantes escenas sociales; ofrece espectáculos poco explotados, como doma de potros, y lidias de toros en Francia; paisajes, costumbres y tipos de la Provenza, ritos, hechizos y gitanerías, costumbres poblanas y regionales, etc., etc, todo al través de un argumento fuertemente dramático de amor y celos.

Mañana, en secciones de lujo, reaparecerá Wanda Hawley, con la deliciosa comedia Realart, "Un beso a tiempo".

AVENIDA

DOS ATRACCIONES. — William Russell, el correcto galán, uno de los modernos favoritos de nuestra sociedad, se presenta hoy en esta sala encarnando el rol protagonista de "El dominó negro", película ésta que se basa en un interesante episodio de las costumbres puestas en práctica contra los criminales de los Estados Unidos. Además, se presenta los primeros episodios de la hermosa novela episódica: "Elmo El Invencible", a cargo de Grace Cunard y Elmo Lincoln. Los tres primeros capítulos se titulan "El misterio de la montaña", "Enterrado vivo" y "Llamas de Odio".

SETIEMBRE Y ESMERALDA

15.0 SABADO DE AVENTURAS.— Estos teatros han obtenido con sus Sábados de aventuras un éxito brillante gracias a la acertada selección de sus películas. Hoy llegan a su 15.o programa de esta clase y dado el conjunto que anuncian es de predecir llenos estupendos.

La vista principal del programa es: "Vencer o morir", una de las más sensacionales creaciones de William Hart, el cowboy de puños de acero y mirada de águila. Hace el rol de cowboy detective encargado de defender la caja de un banco amenazado por una banda de apaches y donde habían fracasado todos los anteriores guardianes. Convenientemente intercaladas hay escenas del rodeo más grande efectuado en California desde el año 1912. Toman parte en él los campeones, entre ellos algunos mexicanos y pieles rojas.

Otras cintas del programa son: "El corazón de Arizona", por Elleen Sedwick, la intrépida protagonista de "La huella del terror" y "La reina de los diamantes", y la comedia "Empanadas calientes", por Cachivache.

El concurso cinematográfico se continúa entre los siguientes compeones presentados hasta ahora: Tom Mix, Art Acord, Hoot Gibson, Frank Mayo y William Hart.

SELECTA

"AMOR BURLADO" POR CARMEN MYERS Y "OPALOS DEL CRIMEN".—Una preciosa comedia pasional es la que ofrece a su selecto público en sus funciones de especial y noche este concurrido teatro, cinta en la que actúa la bellísima Carmen Myers, y que está llena de aventuras pintorescas que la hacen agradable y sensacional. Se estrena haciendo un doble programa los penúltimos episodios de "Los ópalos del crimen", serie en la que se ha dado a conocer el valiente cow-boy Art Acord, cuyos puños le han conquistado tantos admiradores y que en estos episodios hace derroche de su valentía y fuerza.

OLYMPIA

"HEROE POR FUERZA".— Esta comedia que presenta el caricato Will Rogers, secundado por la actriz Milli Malone, se pasará en las dos funciones que ofrece hoy esta sala.

La orquesta del profesor Grazioli, efectuará en la tarde un concierto musical.

MUNDIAL

EDDIE POLO EN "EL SELLO DE SATANAS" Y "LA MIRADA FATAL".—Este formidable atleta que es indestronable en el favor del público reaparece hoy en su arriesgadísima serie: "El sello de Satanás", cuyos tres primeros episodios estrena este teatro en sus funciones de hoy, especial y noche. "La mirada fatal", es por su parte un estreno dramático de terrible intensidad en el que se asiste a una espantosa lucha a cuchillo verificada con los ojos vendados.

ATENAS

"EL HURACAN" Y "LA CASA DEL JAZ".—Especial y noche presentará un programa doble con el estreno Realart por Wanda Hawley: "La casa del Jaz", comedia de buen humor, de locura juvenil, de enredos de salón y de picardías, llenas de gracia y sabrosos flirts. Además los episodios 10, 11 y 12, de la serie "El Huracán", por Charles Hutchison.

IRIS

"LA CLASE SE IMPONE".—Hoy estrena este teatro en las funciones de tarde y noche la producción con hermosas carreras de caballos, titulada: "La clase se impone", interpretación de la Vialet Hopson.

También se estrena al 10.o programa cómico "Imperio", por Chupitegui, el Mono Martín y las Chicas Atléticas.

REPUBLICA

"LOS FLECHAZOS DE CUPIDO". —Hoy estrena este teatro en las funciones de tarde y noche la producción Pathé N. Y., de gran lujo titulada: "Los flechazos de Cupido" o "Con rumbo a Londres", interpretación de Briant Washburn.

Además se estrenan también cómicos por los precios de la Universal.

POLITEAMA

WILLIAM S. HART.—El rey de los cow-boys reaparece hoy en las dos funciones de la tarde y noche con su última creación: "Vencer o morir". Completará el doble programa el reestreno de la primera función del serial Pathé: "Los piratas del oro". Para mañana anuncia el estreno de "Canillita", obra que supera al "Pibe".

COLON

Hoy en sus dos funciones, especial y noche, se estrenarán los penúltimos episodios: 10, 11 y 12, de la soberbia película en serie Pathé: "El huracán", protagonista Charles Hutchison.

CHILE

En especial y noche esta sala exhibirá la cinta que presenta las escenas más salientes de la revolución francesa y que lleva por título "Dantón", papel que interpreta el protagonista de "Ana Bolena" Emily Jannings.

NOVEDADES

Hoy toca a su término la sensacional serial, Pathé N. Y., titulada: "El huracán", considerada como uno de los mejores espectáculos episódicos editados por esta afamada manufactura. Hoy estrena este teatro los episodios 13, 14 y 15, los últimos de esta magnífica novela. Las secciones empezarán con un estreno cómico en dos rollos.

NOTAS Y NOTICIAS

EL TERCER SEXO.— Aunque las tendencias de esta producción cinematográfica son de índole aclaratoria y tienen por objeto desvanecer [illegible] por exceso de precaución limitará la entrada y explicará claramente en sus anuncios el verdadero alcance y el desarrollo del argumento.

De esta manera se abstendrán de asistir a las exhibiciones de la referida cinta aquellos que no tomen en serio el problema y vayan en busca de sensacionalismos más o menos fundados, de que la obra realmente carece. Oportunamente indicaremos la fecha del estreno.

PERLA WHITE, EL VIERNES EN EL COMEDIA.— El Viernes, día de moda en el Comedia se presenta una actriz de la cual podemos decir que es la mujer más querida por el mundo entero, de la cinematografía moderna. Es Perla White: la que está eternamente de moda.

Todos recordamos con entusiasmo y cariño sus películas que son verdaderos tratados de emoción intensa. Sus seriales son algo que hasta el presente no ha podido superarse: sus comedias son mejores, y las últimas son las más geniales expresiones de su gran temperamento artístico. En 1922 solamente ha filmado una gran obra: se titula: "La dama inmaculada" y es la que se estrena el Viernes. Esta obra ha causado verdadera sensación en París y los Estados Unidos, ya que en ella Perla hace un trabajo de apache y de gran dama.

El pago de los empleados públicos de los meses de Julio y Agosto

CON UN PEQUEÑO SALDO DE LOS 30 MILLONES DEL EMPRESTITO Y CON ENTRADAS NATURALES DEL PAIS, SE PROCEDERA EN BREVE AL PAGO CORRESPONDIENTE AL MES DE JULIO

No hay fondos para pagar los sueldos del personal correspondientes al mes de Agosto

Desde el Martes de la semana en curso, las Tesorerías Fiscales del país, han comenzado a pagar a los empleados públicos los sueldos de los meses de Mayo y Junio.

Recordarán nuestros lectores que por una ley especial llamada de los duodécimos, se autorizó el pago, intertanto se aprobaban los presupuestos.

La última ley de los duodécimos, comprendía a los meses de Abril, Mayo y Junio, pero debido a la falta de fondos, el Fisco no pudo pagar sino el mes de Abril.

Para efectuar el pago a los meses de Mayo y Junio, hubo necesidad de esperar que se despachara la ley que autorizó la contratación de un empréstito por 135 millones de pesos.

El Ministro de Hacienda, como él lo manifestó, dada la urgencia que había en proceder a la cancelación de los haberes insolutos del personal de la administración del Estado, a pesar de encontrarse en carácter de dimisionario el Gabinete, había finiquitado gestiones para colocar hasta la suma de 30 millones del empréstito.

Depositados por los bancos contratantes, los dineros que ellos suscribieron del empréstito, se fijó la fecha y el orden de pago.

Como la cancelación del mes de Julio no estuviera autorizada, debido a que no se encontraba incluído este mes en la autorización legislativa de los duodécimos, se dejó este pago para cuando se despacharan los Presupuestos para el año 1922.

En la última sesión del Consejo de Estado, se sancionó la Ley de Presupuestos, encontrándose, en consecuencia, el Fisco en situación de proceder a su pago.

LOS FONDOS PARA ATENTER AL PAGO DEL MES DE JULIO

Para atender al pago del personal de la administración, el Fisco necesita alrededor de catorce millones de pesos, así es que en la cancelación de los meses de Mayo y Junio, ha debido invertir alrededor de veintiocho millones, de los treinta que se han colocado del empréstito de 135 millones.

Pero, con las entradas ordinarias de la Nación, las distintas Tesorerías Fiscales de la República, como ya lo dijimos en otra ocasión, habían pagado por sueldos de esos mismos meses alrededor de siete millones de pesos, quedando un saldo, más o menos líquido del empréstito, de ocho o nueve millones de pesos, cantidad ésta que agregada a lo que se haya percibido por entradas corrientes de la Nación, se alcanzaría a enterar lo indispensable para la cancelación del mes de Julio, pago que debe empezar a efectuarse en los días de la semana entrante, debiendo fijarse la fecha exacta por la Tesorería, y que mensualmente se anuncia en estas mismas columnas.

EL PAGO DEL MES DE AGOSTO

Los días 26 de cada mes, es costumbre que la Tesorería Fiscal comience a liquidar las planillas de los "habilitados" de las oficinas públicas, para seguir, después, con el resto del personal de la administración.

Siguiendo esta norma, hoy debería comenzarse el pago por el mes de Agosto, pero, se nos ha informado en las oficinas de Hacienda, que habrá de esperarse un tiempo más hasta que se coloque en el país o en el extranjero, el resto del empréstito de 135 millones, del que, como ya lo hemos dicho, sólo se han colocado 30 millones.

LA COLOCACION DEL RESTO DEL EMPRESTITO

Cuando se produjo la crisis Ministerial, el señor Claro Lastarria, declaró como lo hemos manifestado, que a pesar de encontrarse en carácter de dimisionario, terminaría las gestiones para colocar 30 millones entre algunas instituciones bancarias de esta capital.

El resto del empréstito, el Ministro de Hacienda se encontraba estudiando proposiciones de bancos nacionales y extranjeros radicados en el país y en el extrnajero, pero, hasta hoy todavía no hay nada en definitiva.

Respuestas a nuestros lectores

—En el editorial de "La Nación", de fecha 20 de Agosto de 1922, que se refiere a la situación monetaria de Alemania, he leído que la deuda alemana consolidada y flotante sumaba en 1918 un total de 140 millones de marcos. Entiendo que existe un error de imprenta. Según el orden de magnitud de las demás cifras anotadas, el valor en referencia debería leerse: 140 mil millones en lugar de 140 millones.

—Tiene usted razón, y no hemos creído necesario rectificar un error por demás visible.

—Padre.— Agradeceré a usted se tome la molestia de contestarme la siguiente pregunta. Tengo 4 hijos, y el mayor de 23 años, se casó sin mi consentimiento; judicialmente lo obtuvo, no sé en qué forma. Cuando quiso casarse me negué a darle el consentimiento porque la mujer desciende de una familia de locos, y tal es así que a la fecha un tío de ella está en la Casa de Orates.

¿Lo deshereda la ley a este hijo?

—No, señor. El consentimiento prestado por el juez, suple en toda forma al consentimiento paterno. En consecuencia, ni la ley deshereda al hijo en cuestión, ni usted podría tampoco, por medio de una disposición testamentaria, privarlo de lo que legítimamente le corresponde.

—L., Santiago.— Le agradecería a usted me diese una receta para blanquear.

—El siguiente procedimiento se emplea mucho en Suecia: se toman 125 grs., de miga de pan de centeno apenas salido del horno, la clara de cuatro huevos frescos y medio litro de vinagre. Se bate el conjunto durante bastante tiempo. Se filtra por compresión a través de un lienzo y se lava la cara, por tres días consecutivos, con el líquido recogido.

—Argentina, Santiago.— En 1917 contraje matrimonio con un joven muy honorable y de buena familia; como al año de casados, me hizo una declaración diciéndome que él no se llamaba como hasta ese momento yo creía; pues él siendo muchacho abandonó el hogar paterno por desavenencias familiares, y para que su padre (político) no diera con él se cambió nombre, yéndose a vivir y trabajar a provincias, donde trabajó 8 años observando una conducta ejemplar donde trabajaba, y siendo estimado por todos. Le comuniqué esto a mi madre, la cual me indujo a abandonarlo, diciéndome que éste matrimonio era nulo. El siempre me busca y no quiere dejarme, prometiéndome volver a casarse conmigo con su verdadero nombre.

¿Es legítimo el matrimonio de 1917, o no? ¿Se puede casar él con otra? ¿Qué castigo impone la ley? ¿Qué me aconseja?

—Su matrimonio es perfectamente válido y su marido tiene todas las obligaciones de tal, pues el Código Civil, y después toda la legislación posterior, y jurisprudencia de los tribunales, han establecido que el matrimonio es un contrato entre dos personas, no entre dos nombres; de modo que el error de nombre, no es, en forma alguna, causal de nulidad.

De lo dicho se desprende que no podría él casarse con otra mujer, sin hacerse reo del delito de bigamia.

—Cazador, Santiago. — Deseo me indique una fórmula para preparar un aceite que impermeabilice el calzado a semejanza de los compuestos extranjeros que valen tan caro.

Creyendo, además, que esta pregunta podrá ser útil para muchos lectores lo saluda atentamente.

—Un espléndido barniz impermeable, se fabrica disolviendo en 100 grs. de agua:

Bórax	8 gramos
Carbonato de sosa	2 gramos

Después se añaden 30 gramos de goma laca y cuando la disolución es completa, se agrega todavía:

Glicerina	1 gramo
Agua	120 gramos

—Brisa Marina, Santiago.— Confiada en la buena voluntad que le caracteriza me dirijo a usted para rogarle se sirva indicarme un remedio eficaz para endurecer las uñas (de las manos por supuesto), defecto más bien dicho, este que me molesta sobremanera; todo lo que me han aconsejado para su endurecimiento, lo he hecho, pero sin mayores resultados. Nada me importa que, con su remedio, me queden las uñas duras como piedra. Mucho mejor. Espléndida arma de defensa, ¿verdad?

—Para endurecer las uñas, se puede emplear la siguiente pasta:

Cera blanca	10 gramos
Aceite de nueces	10 gramos

Se disuelve al Baño María, se añade 1 gramo de alumbre de roca y se mezcla bien. Cuando la pasta comienza a solidificarse, se añade, mezclando siempre, cinco gotas de cloroformo.

Esta pasta debe conservarse en frascos bien tapados; se emplea por la noche, después de haberse limpiado las uñas con limón.

—J. F. F., Santiago. — ¿Puedo demandar judicialmente a una persona a quien presté 4,850 pesos en dinero efectivo?

No tengo ningún comprobante ni recibo firmado por ella en que conste la entrega de ese dinero, nada más que la prueba de cuatro testigos que le oyeron haber recibido de mí los $ 4,850.

—No, porque toda obligación que contenga la entrega o promesa de entrega, de una cosa que valga más de doscientos pesos, debe constar por escrito. En tales casos no se admite prueba testimonial.

—Chesebro, Santiago. — Le agradecería mucho se sirviera indicarme un remedio para la sangre de narices, que continuamente me sale, sin motivo.

—Sólo un médico está en condiciones de averiguar cuál es la causa de sus frecuentes hemorragias nasales. Mientras tanto, procure, cuando venga la sangre, sentarse, con la cabeza derecha y ligeramente inclinada hacia adelante. Desabroche los vestidos del cuello y del busto y aplíquese compresas de agua fría sobre la frente, sobre las sienes y sobre la nariz. Además, comprímase la nariz con los dedos, a la altura del hueso nasal.

—Lira, Santiago. — Estimaré a usted se sirva indicarme, por intermedio de la sección respuestas, una receta para terminar con el pulgón que se cría en las rosas, cuya aplicación no dañe la planta ni las flores.

—Contra los pulgones de los rosales, se aconseja espolvorearlos con ceniza finamente molida, después de haberlos regado. Este tratamiento en lugar de perjudicar la planta, la vigoriza.

—Ignorante, — ¿El bronce procede de mineral o de aleación de dos o más minerales?

—De la aleación del cobre con el estaño.

—XXX, Santiago.— Tenga la amabilidad de contestarme las siguientes preguntas:

1. ¿Qué requisito se necesita para sacar carnet de identidad, dónde se encuentra la oficina y cuánto es el gasto que se debe hacer?

2. Indicarme una buena fórmula para hacer barnices: café y negro.

3. ¿En qué fecha se fundó "La Nación"?

1. Pueden obtener libremente carnet todas las personas que lo deseen. La oficina de identidad funciona en el edificio de la Sección de Seguridad, calle Sama esq. Teatinos, y el costo de dicho carnet fluctúa entre tres y cinco pesos.

2. La composición de los barnices varía según la naturaleza de los objetos que se desean barnizar. Entre otras, voy a indicarle a usted la fórmula siguiente, que permite preparar un barniz de un hermoso color negro:

Negro de Alinilina	4 grs.
Goma laca	6 grs.
Alcohol de 90 grados	90 grs.

Se disuelve el negro en 60 gotas de ácido clorhídrico concentrado y 15 grs. de alcohol y se añade luego la solución alcohólica de goma laca.

Para el color café, emplee usted el siguiente barniz que se puede colocar a voluntad con colores de anilina:

Colofonia	20 grs.
Eter	20 grs.
Colodión	30 grs.

3. "La Nación" fué fundada el Domingo 14 de Enero de 1917.

ZENON.

Agradeciendo una generosa donación

La Caja de Crédito Hipotecaria ha donado la suma de $ 3,000 para la Asociación de Señoras contra la Tuberculosis.

La señora presidenta de la institución ha dirigido la siguiente nota al señor Luis Barros Borgoño, agradeciendo la generosa donación:

"Santiago, 20 de Agosto de 1922. —Señor don Luis Barros Borgoño. —Presente. — Distinguido y apreciado señor:

Le ruego se digne aceptar mi más cumplido agradecimiento por el gran servicio, de los tres mil pesos obtenidos para atender a los pobres tuberculosos de la ciudad.

En sesión celebrada el 17 del corriente, yo dí cuenta al Directorio de la Asociación de Señoras contra la Tuberculosis, de haber recibido de manos de usted, estos tres mil pesos como una generosa erogación hecha por la Caja de Crédito Hipotecario, en favor de nuestra obra de socorro a los enfermos.

Muy reconocidas las señoras presentes, por el valioso auxilio destinado a las obras que dirigen, y que algunas veces han pasado tales escaceses de recursos, que han corrido riesgo de suspenderse, me recomendaron encarecidamente manifestar a usted y por su intermedio, a la Caja de Crédito Hipotecario, todo lo comprometida que ha quedado la gratitud de ellas hacia la institución y hacia usted que ha promovido la donación tan oportuna y salvadora de los dispensarios que aprovechan miles de personas en nuestra población.

Con lo dicho, he creído cumplir mi cometido, y me es grato presentar a usted las seguridades de alta estima con que me suscribo de usted atenta y S. S. — **Ana Swinburn de Jordán**, presidenta. — **Amelia Errázuriz de G. Huidobro**, secretaria".

"LA GOLETA"
SALON DE PESCADOS Y MARISCOS
RESTAURANT. - Servicio esmerado a la carta
AGUSTINAS 1036
Teléfono 1972
HOY PLATO DEL DIA:
RAVIOLES A LA ITALIANA

GRAN MALETERIA FRANCESA
DE S. A. MANSUY
(Antigua Casa de P. Batmale, fundada el año 1890)
AVENIDA BRASIL 533, ENTRE CATEDRAL Y SANTO DOMINGO
Teléfono Inglés 1990
Casilla 1696
Gran surtido en Maletas, Maletines, Cajas Mundo, Baúles, Sombrereras, Necessaires, Carteras, Billeteras, etc.
Se hace toda clase de trabajos finos.
Hechuras y composturas
PRECIOS DE FABRICA, AL DETALLE

La Inspección General de Caminos

PROPOSITOS QUE HA TENIDO EN VISTA LA DIRECCION DE OBRAS PUBLICAS AL SEPARAR LOS SERVICIOS DE CAMINOS DE LOS PUENTES

Importancia que las buenas vías carreteras tienen en el desarrollo de la industria y el comercio

En el país se cuenta con muy pocos kilómetros de esta clase de vías en las condiciones exigidas por la ingeniería

La Inspección de Caminos cooperará a la labor de las Juntas Departamentales y Comunales

Causas del mal estado de la red de caminos

Dificultades legales en la aplicación de la ley de caminos

Hablando con el Director de Obras Públicas, señor Illanes

En una de nuestras ediciones pasadas informamos de que la Dirección de Obras Públicas, en su propósito de cooperar al mejor cumplimiento de la ley de caminos, había acordado reorganizar la Inspección de Puentes y Caminos, creando la Inspección General de Caminos.

En nuestro propósito de ilustrar al público sobre los fines que haya tenido en vista la Dirección al proceder en la forma indicada, entrevistamos en la tarde de ayer al Director, señor Guillermo Illanes.

—¿Qué importancia tiene la Inspección General de Caminos, creada en la Dirección de Obras Públicas? preguntamos al señor Illanes.

—En realidad, no se trata de la creación de un nuevo servicio, sino de la división de los ramos de Caminos y de Puentes, que hasta ahora estaban confiados a un mismo jefe.

En la práctica se ha visto que después de dictada la Ley de Caminos, el jefe de la Inspección a cargo de estos últimos servicios debe consagrar a ellos toda su actividad, dejando la sección de Puentes a otro funcionario.

No es necesario insistir sobre la importancia que las buenas vías carreteras tienen, por la facilidad y economía de los transportes, para el desarrollo de las industrias y el comercio y para la seguridad del país, y a ellas no sólo están vinculados los intereses de las regiones que atraviesan sino también la riqueza y prosperidad general de la República.

Propiamente hablando, nos agregó, y triste es decirlo, no contamos en el país sino con muy pocos kilómetros de caminos carreteros que cumplan con los requisitos exigidos por la ingeniería, pues el resto casi en su totalidad son simples sendas abiertas sobre el terreno natural, sin protección alguna de calzada, sin obras de saneamiento apropiadas y con escasas obras de arte, y en aquellos que atraviesan terrenos accidentados, las pendientes son excesivas y las curvas de radio reducidas.

Queda, pues, mucho por hacer en materia de mejoramiento de los caminos, para que satisfagan las exigencias del tránsito y del transporte económico de los productos naturales e industriales.

Por otra parte, nos dijo, la ley de caminos del 5 de Marzo de 1920 si bien es cierto que encomienda a los Intendentes, Gobernadores, Juntas Departamentales y Comunales lo relacionado con la distribución de las rentas recaudadas, y la Policía de Caminos, en cambio la ejecución de los trabajos de reparación y conservación, está encomendada a la Dirección de Obras Públicas.

Debo también hacer presente que la Inspección de Caminos cooperará en todo caso a la labor de las Juntas Departamentales y Comunales.

Basta considerar las múltiples tareas que demandan la construcción, reparación y conservación de los caminos para ver la importancia que tiene la Inspección referida y el vasto programa de trabajo que tendrá que desarrollar en este importante ramo de la Administración Pública.

—¿A qué se debe el estado en que se encuentra nuestra red de caminos?

La red de caminos se encuentra en las condiciones indicadas, debido a la escasez de fondos para atenderla.

Durante el año 1921 se contó aproximadamente con $ 6.000,000 y con ellos se hicieron trabajos de reparación en el 4 o|o de la extensión total de todos los caminos, invirtiéndose aproximadamente $ 2,900.00 término medio por kilómetro, o sea, $ 2.90 por metro lineal de camino.

Como se ve, nos expresó, la suma invertida es relativamente pequeña y por consiguiente, las reparaciones efectuadas con ella han tenido que ser de carácter provisional y de poca importancia.

Si se toma en consideración que esta situación ha sido la normal hasta la fecha, es fácil darse cuenta que nuestros caminos no pueden estar en otras condiciones que las indicadas.

—¿Qué suma se ha invertido en los últimos años en la construcción de caminos definitivos?

—En los últimos años se han mejorado en carácter definitivo, 110 klms. de caminos con un costo de $ 3.300,000.00 m|cte. y están en construcción 70 Klms. de camino nuevo, con un gasto de $ 1.500,000.00 m|cte., aproximadamente.

Comparando estas cifras con lo que se invierte en otros países suramericanos, se ve que en nuestro país no se ha dado la importancia que merece a la construcción de caminos definitivos.

En efecto, en la República de Venezuela, por ejemplo, que con un presupuesto anual de 59.612,000 bolívares (1 bolívar igual $ 0.46 oro de 18d.); se destina a obras públicas la cantidad de 6.246,420 bolívares y de éstos el 50 o|o y además créditos adicionales, a la construcción de vías carreteras. Así se explica que en aquella República, desde 1915 a 1919 se invirtiese en obras públicas 35 millones 655,000 de bolívares, de los cuales han correspondido 21 millones 250,000, o sea, el 60 o|o aproximadamente de esa suma, a construcción de caminos carreteros.

—¿Se podría contar con fondos de la Ley de Caminos para destinarlos a la construcción de nuevas vías carreteras o mejorar las existentes?

—La Ley de Caminos, según datos proporcionados por la Dirección de Impuestos Internos, proporcionará una entrada nominal por año de $ 13.783,346.

Tomando en cuenta, nos agregó nuestro entrevistado, de que de esta suma deberá descontarse, de acuerdo con la Ley, hasta un 15 por ciento para adquisición de herramientas y pago del personal auxiliar y que el resto deberá distribuirse en todo el país, y habida consideración que la red de caminos alcanza aproximadamente a 35.000 Klms. y que con los seis millones invertidos en reparaciones en el año 1921 sólo se alcanzaba a reparar deficientemente el 4 o|o de la red, se observa que la renta de caminos será escasa para atender los gastos de reparación y conservación y que, en general, no será posible distraer de esa suma, fondos para la construcción de nuevas vías carreteras o mejorar en forma definitiva las existentes.

Para esas obras habría que consultar fondos en la Ley anual de Presupuestos o bien hacerlo por medio de leyes especiales como ya se ha hecho para la construcción de los caminos que he indicado.

—¿Ha habido dificultades de orden legal en la aplicación de la Ley?

—La aplicación de la Ley del Reglamento de Caminos ha originado en realidad algunos conflictos que nacen de la diversas interpretaciones que las Juntas Departamentales o Comunales y los funcionarios administrativos, han dado a las disposiciones de la Ley en lo concerniente a sus facultades respectivas. Las dificultades de mayor entidad son las que han surgido con motivo de la recaudación e inversión de las rentas de caminos. Estas dificultades no provienen solamente de los vacíos naturales en toda ley nueva, sino también de la resistencia que toda reforma o innovación de alguna importancia despierta en un país como el nuestro, donde todavía no está arraigado un fuerte sentimiento de cooperación entre las diversas instituciones públicas y en sus relaciones con los particulares.

La Dirección de Obras Públicas, asesorada por su abogado consultor, ha tratado siempre de solucionar estos conflictos en forma práctica, evitando los litigios inútiles y buscando el acuerdo y la armonía entre las diversas autoridades llamadas por la ley a intervenir en la organización o ejecución de los servicios y trabajos que componen el ramo de caminos.

Es motivo de verdadera satisfacción, nos dijo finalmente el señor Illanes, para esta oficina, el haber podido solucionar hasta ahora sin mayores inconvenientes, las muchas y complicadas cuestiones sobre las cuales se ha pedido su intervención o su dictamen.

HOY SE DIRIGE AL BRASIL LA EMBAJADA MUNICIPAL

En la Estación del Norte será despedida por los regidores y jefes municipales

Hoy a las 4.50 de la tarde se dirigirá a Los Andes, para en seguida tomar la combinación, la Embajada municipal que asistirá a la celebración del Centenario de la República del Brasil.

Como se sabe, la Embajada está formada por los regidores señores Luis Alberto Cariola, que la presidirá en su carácter de Primer Alcalde; señores Pedro León Ugalde, Rogelio Ugarte, Calixto Martínez, Silva Espic y don Nicasio Retamales.

Como secretario de la Embajada irá el señor Fernando Lopetegui y el señor Roberto Barros en su carácter de pro-secretario.

En la Estación del Norte, la Embajada será despedida por el resto de los regidores, y algunos jefes de las diversas reparticiones de la Municipalidad.

La delegación municipal llevará a la de Río de Janeiro un precioso cuadro del que es autor el pintor Correa.

De regreso al país, la Embajada pasará a Montevideo, aceptando una invitación hecha por el Consejo Deliberante, a fin de retribuir la visita que hiciera una delegación no hace mucho.

Visitado Montevideo, los regidores seguirán viaje a Buenos Aires, en donde serán recibidos además por una comisión formada por varios regidores de esta capital, que irán exprofesamente.

EN CASA DEL ALCALDE

A medio día de ayer el Primer Alcalde señor Luis A. Cariola, ofreció en su residencia de la calle Santo Domingo, un almuerzo íntimo al que asistieron todos los regidores que van en la Embajada.

LAS INCIDENCIAS DEL PRIMER JUZGADO CIVIL

EL TRIBUNAL PLENO SUSPENDE POR OCHO DIAS AL SECRETARIO SEÑOR MARTIN J. LIRA.

Hemos publicado en diversas ediciones anteriores el incidente ocurrido entre el juez del Primer Juzgado Civil, don Isaac Givovich y el secretario del Tribunal, señor Martín J. Lira.

Este incidente que fué puesto en conocimiento de la Corte de Apelaciones, siguió su trámite correspondiente hasta el día de ayer.

El Tribunal Pleno que conoció ayer de este incidente, resolvió este litigio en la forma siguiente:

"Santiago, veintitrés de Agosto de mil novecientos veintidós.—Vistos:

Conociendo de una apelación la tercera sala de este Tribunal, en resolución de primero del presente, ordenó pasar el expediente al Tribunal Pleno por estimar que podía ser incorrecta la conducta funcionaria del secretario del 1.er Juzgado Civil, don Martín José Lira.

Como las partes pideron la inmediata devolución del expediente a primera instancia, el Presidente así lo decretó e hizo sacar copia autorizada de los antecedentes necesarios para cumplir con lo ordenado por la Tercera Sala.

Impuesto el Tribunal de todo lo que consta en esas copias, y de los autos originales que antes había tenido a la vista, resolvió por unanimidad que el secretario del 1.er Juzgado Civil, don Martín J. Lira había cometido una falta de respeto a su superior jerárquico, la que debía corregirse disciplinariamente, de conformidad a lo prescrito en los artículos 68 y 76 de la ley de 15 de Octubre de 1875 y 29 N.o 1.o de la ley 3390, de 5 de Julio de 1918.

Se propusieron dos medidas, la de censura por escrito y la de suspensión por ocho días, siendo aprobada esta última contra el voto del señor Maldonado, Abalos, González, Urzúa y Monreal, quienes estuvieron por la primera. — Manuel Cortés".

SE SOLUCIONA EL CONFLICTO JUDICIAL

EL SEÑOR CARLOS ORREGO FOREST SE HACE CARGO DEL PUESTO DE RELATOR DE LA CORTE DE APELACIONES, Y DON LUIS MALAQUIAS CONCHA, DEL DE JUEZ DEL PRIMER JUZGADO DEL CRIMEN

En nuestra edición de ayer, dimos cuenta de que con motivo de la designación del abogado, don Luis Malaquías Concha para el cargo de Juez Suplente del Primer Juzgado de esta ciudad, se habrían producido algunas dificultades, en que habría intervenido la Corte de Apelaciones y el propio Presidente de la República.

Estas dificultades tuvieron su origen en que, el señor Concha, después de prestar el juramento de estilo, se habría ido a hacer cargo de su puesto, habiéndole sido entregado el Juzgado por el señor Carlos Orrego Forest, que, también, desempeñaba el cargo como suplente y que el mismo día había sido nombrado como relator de la Corte de Apelaciones. Este funcionario, todavía no había jurado el cargo de Relator, estando, en consecuencia, a juicio de la Corte, en posesión del cargo de Juez del Crimen, no habiéndose, por lo tanto, producido la vacante que pudiera ocupar el señor Concha.

En la tarde de ayer, el señor Orrego prestó ante la Corte respectiva, el juramento, quedando desde ese momento en ejercicio de sus funciones de relator, produciéndose, así, la vacancia del Primer Juzgado.

En este estado las cosas, el señor Luis Malaquías Concha tomó posesión de su nuevo cargo.

El señor Concha, pasó en seguida a hacer una visita de cortesía a los demás jueces, con quienes departió sobre asuntos del servicio.

"Gets-It"
El Matador
De Callos

No por dolorosa y peligrosa excavación, cortadura o quemadura, sino insensiblemente—comprimiendo el callo, de manera que Ud. lo puede desprender en una pieza. Use
"Gets-It"
Exija el verdadero. No contiene ácidos. Absolutamente inofensivo para la carne viva. Fabricado por E. Lawrence & Co. Chicago, Ill., E. U. A.
DAUBE y Cía.
VALPARAISO, SANTIAGO,
CONCEPCION

$ 50.-
se gratificará a la persona que devuelva un manojo de llaves perdidas en la calle
MIGUEL CLARO N.o 103

DEFUNCION

Ha fallecido la señora

Clarisa Valenzuela de Oyarzún

Sus restos serán conducidos al Cementerio General, hoy Sábado 26 a las 4 de la tarde.

El cortejo partirá desde el Pensionado de San Vicente.

LA FAMILIA.

LAS ECONOMIAS EN LOS GASTOS FISCALES

EN EL PRESUPUESTO DE INDUSTRIA SE HARAN ECONOMIAS POR UN TOTAL DE 2.447,450 PESOS

Forma en que se ha procedido para llegar a este resultado

Importante comunicación que el Ministro de Industria dirige al de Hacienda

En una de nuestras ediciones pasadas dimos una nota que el Ministro de Hacienda había dirigido al de Industria y Obras Públicas, en la cual le recomienda introducir el mayor número de economías posibles al presupuesto de ese Ministerio, a fin de hacer frente a la aguda crisis que afecta a las rentas fiscales.

Este Departamento ha contestado al de Hacienda con la siguiente nota:

"Conducente al propósito de hacer economías y la necesidad imprescindible de equilibrar el ejercicio financiero del presente año, anhelos que sostiene con energía y perseverancia el Gobierno, y en respuesta a su nota de 24 del presente, N.o 419, en que traduce en cifras la cuota de reducción de gastos que debe hacer cada Ministerio, el Departamento de Industria y Obras Públicas de mi cargo, ha realizado la revisión de los diversos ítem del presupuesto, estudiado los compromisos ineludibles de los diversos servicios, y las posibles reducciones que se pueden introducir. Como resultado de este estudio, acompaño en hoja adjunta el detalle de esas reducciones que ascienden a la suma de $ 2.447,450 moneda corriente.

Son dolorosas, sin duda, las reducciones a que nos obliga la aflictiva situación de las finanzas fiscales, y ello nos ha impelido a mantener un mínimo de las sumas consultadas para obras nuevas en consideración al expreso deseo del legislador, reduciéndolas a lo que prudencialmente se podría invertir en los últimos meses del presente año. Ha sido menester, además, aplazar en parte algunos pagos originados por liquidación de contratos sobre los cuales se han producido transacciones después de largo, detenido y concluyente estudio, pagando en el presente año sólo una parte de lo que se adeuda y dejando para el próximo el resto. Son estos pagos inversiones no previstas antes de la confección del actual presupuesto, lo que justifica el aplazamiento temporal de la cancelación total de estas sumas.

En otros diversos ítem de este presupuesto se ha suprimido todo cuanto es posible y compatible con el mantenimiento de los actuales servicios y el suprimir cantidades mayores arrastraría a la desorganización, a lo que sería preferible la supresión completa de los servicios, asunto que será objeto del estudio del presupuesto de 1923.

No ha sido posible hacer economía alguna en los fondos para reparación de puentes y restablecimiento del tránsito en aquellas partes en que ha sido interrumpido, porque no pueden reducirse en forma alguna debido a que, a más del mal estado de diversos puentes, los desastres ocasionados por el último temporal han hecho imposible cualquiera supresión en la partida consultada con este objeto. Aún más, este Ministerio estima que los destrozos ocasionados por las últimas avenidas harán necesario la inversión de sumas extraordinarias para lo cual se acudirá al Congreso en demanda de los auxilios necesarios, como lo ha ofrecido el infrascrito ante la Cámara en respuesta de algunas preguntas formuladas por los representantes de las provincias damnificadas.

La cuota de economías obligadas fijada en su nota del 24, equivalente al 11 por ciento del monto del presupuesto del Ministerio de Industria, ascendería a la suma de 32 millones 219,500, y las economías que propongo, ascienden a la suma de $ 2.447,450, estimado el premio del oro en la proporción fijada en la Comisión Mixta en la confección del presupuesto y que es del 200 por ciento.

El exceso de economías sobre el fijado por el Departamento de US., pido a US. lo tenga en consideración en el conjunto del presupuesto de Industria y Ferrocarriles para cubrir el defecto de economías que no será posible hacer en el presupuesto del Ministerio de Ferrocarriles en la forma que US. desea por las razones que anoto en mi nota de esta misma fecha.

Con esto estimo dejar contestada satisfactoriamente su nota aludida y realizado el propósito que viene persiguiendo el Gobierno.

Dios guarde a US.—**M. Letelier**".

LA COLECTA DE LOS VETERANOS DEL 79

UNA DELEGACION DE SOBREVIVIENTES DE LA GUERRA DEL PACIFICO VISITÓ AYER "LA NACION"

UNA COMISION COLECTADORA EN NUESTRA IMPRENTA

En la tarde de ayer estuvo en nuestra imprenta un grupo de veteranos de la guerra del Pacífico, que forman la comisión encargada por la Sociedad que los reune bajo un mismo techo, de llevar a cabo una colecta privada cuyo resultado se dedicará a incrementar los fondos destinados al mantenimiento de su hogar.

De más está decir que esta decisión de los antiguos defensores de la patria, ha despertado las más vivas simpatías en todas las esferas a cuyo conocimiento ha llegado la noticia.

LOS ESTUDIANTES DE CONCEPCION EN SANTIAGO

VISITA A LOS PASEOS DE LA CAPITAL Y CONFERENCIA DEL SEÑOR FILIPPI EN LA FEDERACION

El gran baile de esta tarde en el Club de Estudiantes

Los estudiantes de Concepción que son actualmente huéspedes de sus compañeros santiaguinos, han continuado en el día de ayer siendo agasajados por éstos.

VISITA A LOS PASEOS PUBLICOS

Un grupo numeroso de estudiantes penquistas, acompañado de algunos dirigentes estudiantiles, entre los cuales se contaba el presidente de la Federación de Estudiantes de Chile, señor Eugenio González, se dirigieron en la tarde de ayer al Parque Cousiño, en donde recorrieron las diversas dependencias de que aquél consta, siendo invitados después a servirse las once en el Restaurant.

A continuación, en automóviles emprendieron una jira por los barrios altos de la ciudad, llegando hasta la Plaza de Ñuñoa.

CONFERENCIA DEL Sr. FILIPPI EN LA FEDERACION

A las seis y media de la tarde, con una numerosa asistencia, se realizó en el Club de la Federación de Estudiantes de Chile, la anunciada conferencia del señor César Filippi, estudiante de Concepción de visita en Santiago.

El señor Filippi disertó sobre las relaciones de los estudiantes de las diversas provincias, haciendo resaltar el entusiasmo que han demostrado a los nuevos estatutos que rigen desde el año 1921 la Federación de Estudiantes.

Ante la proximidad de la constitución del directorio general de esa institución directiva de todos los estudiantes chilenos, manifestó el pensamiento de los alumnos de la Universidad de Concepción, cuya Federación ha aceptado la declaración de principios aprobada por la Convención estudiantil de 1920.

Terminó su conferencia el señor Filippi agradeciendo una vez más las cordiales muestras de simpatía que ha ofrecido a los estudiantes penquistas la juventud santiaguina, agregando que se sentía conmovido por tales manifestaciones que prueban el espíritu de solidaridad que anima a los miembros de la Federación de Estudiantes de Chile.

EL GRAN BAILE ESTUDIANTIL DE ESTA TARDE

La comisión organizadora de los festejos en honor de los estudiantes penquistas ha dado término a los preparativos para la gran reunión social que se verificará en los salones del Club de Estudiantes, Agustinas 632, especialmente engalanados al efecto.

Para este baile, que se desarrollará desde las cinco de la tarde hasta las ocho de la noche, la Federación de Estudiantes de Chile ha invitado a diversos profesores universitarios y de instrucción secundaria.

Amenizará este baile una escogida orquesta de doce profesores, orquesta que estrenará en esta oportunidad diversos bailes de moda. El conjunto será dirigido por el maestro y director, señor Isidoro Muñoz.

Las entradas para este baile valen dos pesos para los caballeros y serán gratis para las señoritas. La comisión organizadora nos pide hacer presente que todas las alumnas universitarias que no hayan podido por la premura del tiempo recoger sus invitaciones, podrán acudir a la reunión, donde serán atendidas por una comisión especial de señoritas estudiantes que tendrán a su cargo la fiscalización de las entradas.

El entusiasmo que reina en los círculos estudiantiles hace augurar para esta reunión ofrecida por los estudiantes santiaguinos a sus compañeros de Concepción, el más franco y halagador de los éxitos.

Fiesta nacional en la Federación Sionista

25.o ANIVERSARIO DEL PRIMER CONGRESO SIONISTA EN BASILEA

Cumpliendo las órdenes de un manifiesto suscrito por 15 ex-delegados y actualmente miembros de la Organización Sionista en Palestina, la Federación Sionista de Chile celebra esta noche la boda de plata del Primer Congreso Sionista en Basilea, principio de la reivindicación del pueblo israelita, con una velada literario-musical que terminará con un gran baile social.

El aniversario del Uruguay

LA COLONIA URUGUAYA RESIDENTE LO CELEBRO AYER CON TODO ENTUSIASMO EN ESTA CAPITAL

La Cámara de Diputados envió un saludo a la Cámara uruguaya

El banquete de anoche en el Olimpia

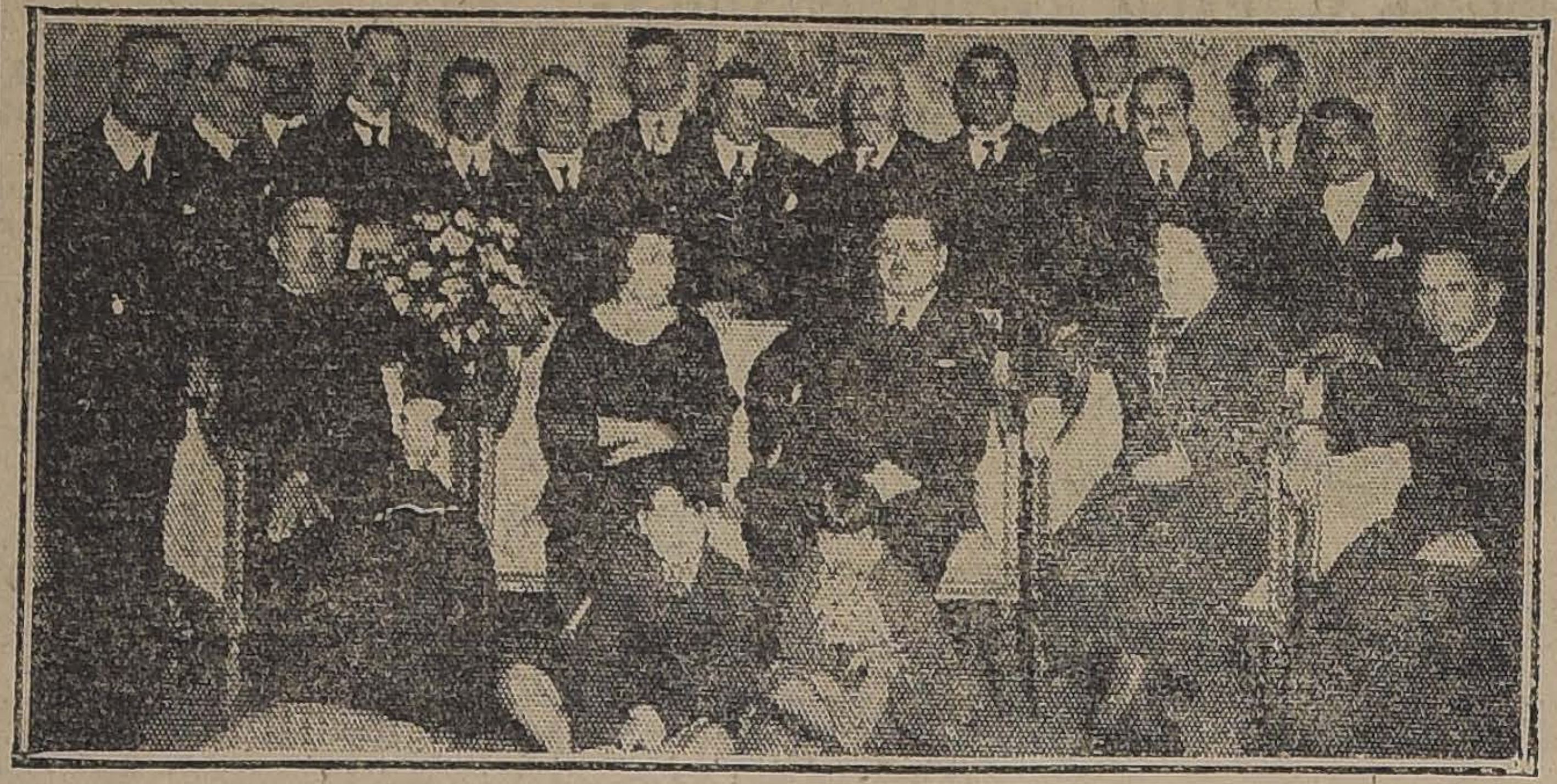

EL MINISTRO DEL URUGUAY SEÑOR MARTINEZ THEDY, ACOMPAÑADO DE ALGUNOS DE SUS COMPATRIOTAS QUE FUERON A VISITARLO DURANTE EL DIA DE AYER

Las especiales simpatías de que gozan entre nosotros los uruguayos, ha hecho que cada año que se conmemora el aniversario de esa República, el Gobierno, las Cámaras y la sociedad entera, quieran asociarse al júbilo con que el Ministro de ese país y los miembros de la colonia residente, celebran el 25 de Agosto.

Desde temprano ayer, prestigiosos miembros de la colonia uruguaya y de nuestra sociedad, fueron a saludar al Ministro señor Eugenio Martínez Thedy, distinguido diplomático que ha sabido captarse las simpatías generales.

EN LA LEGACION

A las 11 de la mañana se llevó a efecto en la Legación una reunión íntima ofrecida por el Ministro señor Martínez Thedy.

Cuando nos encontramos ausentes, dijo, recordamos con cariño todo cuanto con la Patria tenga relación y como buenos patriotas debemos esforzarnos por enaltecer cada día más su renombre en el extranjero.

RECEPCION AL CUERPO DIPLOMATICO

En la tarde se ofreció una recepción al Cuerpo Diplomático residente, reunión que se prolongó hasta entrada la noche.

EL SALUDO DEL GOBIERNO

En representación del Presidente de la República, pasó a saludar al Ministro señor Martínez Thedy, el Edecán de servicio.

El Ministro de Relaciones, señor Ernesto Barros Jarpa, pasó, también, acompañado del Subsecretario del Ministerio, señor Cruchaga, a cumplimentar al Ministro del Uruguay.

El Introductor de Diplomáticos, señor Darío Ovalle Castillo, siguiendo las prácticas protocolares, hizo una visita al señor Martínez Thedy.

EL SALUDO DE LA CAMARA DE DIPUTADOS

En la sesión de ayer, la Cámara acordó enviar un cordial y sincero saludo de congratulación a la Cámara de Diputados del Uruguay, haciendo votos por la creciente prosperidad de ese país hermano.

EL BANQUETE DE ANOCHE EN LA CONFITERIA OLIMPIA

Como se había anunciado, anoche se efectuó en el Salón reservado del Restaurant de la Confitería Olimpia, el banquete con que la colonia uruguaya celebraba el aniversario de la independencia de su patria.

El amplio comedor se encontraba artísticamente arreglado con flores y banderas, amenizando la fiesta una numerosa orquesta.

Presidió la manifestación el Ministro del Uruguay, señor Martínez Thedy, quien tenía a su derecha al Cónsul y a su izquierda al presidente del Comité de fiestas.

Numerosos oradores hicieron uso de la palabra, recordando a la patria ausente y haciendo votos porque la unión que hoy existe entre todos los uruguayos en Chile, sea cada día más estrecha.

Después del banquete la concurrencia tuvo una reunión íntima en los salones de la Confitería Olimpia.

Nuevo conflicto entre las autoridades universitarias y los estudiantes

SE NIEGA EL SALON DE HONOR DE LA UNIVERSIDAD A LOS ALUMNOS DE FARMACIA PARA EFECTUAR UN HOMENAJE AL PROFESOR SR. FRANCISCO SERVAT

Reunido ayer el Centro de Estudiantes de Farmacia, acuerda denunciar a los universitarios y a la opinión pública esta actitud de las autoridades educacionales

Acaba de producirse en estos últimos días entre las autoridades universitarias y el Centro de Estudiantes de Farmacia, una desinteligencia que ha sido motivo de animados comentarios en los diversos círculos estudiantiles.

Según nuestras informaciones, el presidente de esta institución estudiantil habría solicitado, ciñéndose a los acuerdos tomados últimamente por el Consejo de Instrucción Pública, el permiso correspondiente al Rector de la Universidad, señor Amunátegui Solar, con el objeto de celebrar una velada en homenaje al profesor universitario, don Francisco Servat, en el Salón Central de la Universidad.

La nota del presidente del Centro de Estudiantes de Farmacia, señor Juan Ibáñez, en la que se solicitaba la autorización necesaria para efectuar la velada de que ya hemos hecho mención, ha sido contestada por intermedio de la siguiente carta:

"Santiago, 19 de Agosto de 1922. —Señor don Juan Ibáñez. — Presente.

Señor presidente;

El señor Rector de la Universidad acaba de recibir su nota de 16 del presente en que solicita el Salón de Honor a fin de llevar a efecto una velada en homenaje al profesor señor Servat.

La solicitud ha sido resuelta en sentido negativo, pues acuerdos recientes y reiterados del Consejo de Instrucción Pública, establecen que el Salón no podrá usarse sino por las Facultades universitarias o para las conferencias científicas y literarias que la misma Corporación determine.

Saluda atentamente a usted S. S.—**Carlos R. Mondaca C.**, prosecretario".

Conocida la resolución de las autoridades universitarias, por la cual se negaba la autorización que habían pedido los estudiantes de Farmacia, se convocó a esta colectividad estudiantil a una sesión extraordinaria, que se efectuó en la tarde de ayer con gran asistencia de alumnos.

Dada a conocer por el presidente, señor Ibáñez, el objeto de la convocatoria y después de un interesante debate, se tomó el siguiente acuerdo:

"El Centro de Estudiantes de Farmacia denuncia a los universitarios y a la opinión pública del país, el profundo decaimiento moral del Cuerpo Directivo de la Universidad de Chile, al negar a este Centro el Salón de Honor, para rendir un homenaje de cariño y gratitud al distinguido profesor don Francisco Servat, con motivo de cumplir 30 años de Magisterio.

"Advierte, al mismo tiempo, que el Salón se ha concedido para otros fines que no tienen nada de científicos ni de literarios".

Con motivo de la situación creada por este incidente, el profesor señor Servat, ha recibido durante el día de ayer numerosas adhesiones.

LA ASAMBLEA DE LA ASOCIACION DE LA JUVENTUD CATOLICA FEMENINA

SE EFECTUARA ESTA TARDE EN EL TEATRO DE LOS PADRES FRANCESES

En este acto se elegirán los candidatos para el directorio y se discutirán los nuevos estatutos de la corporación

El programa

En informaciones pasadas nos hemos referido a la asamblea que celebrará la Asociación de la Juventud Católica Femenina, hoy, a las 5 P. M., en el teatro de los Padres Franceses.

Esta asamblea tendrá una especial importancia para la marcha de la institución, pues en ella se entrará a discutir los nuevos estatutos de la sociedad y se proclamarán los candidatos para la elección de directorio que, como se sabe, se constituirá el 1.o de Setiembre próximo.

Tanto entre las señoritas asociadas a esta institución como entre las personas que se interesan por los fines culturales y de bien social que persigue, se nota gran interés por concurrir a la asamblea de esta tarde, para la cual se ha elaborado un programa literario-musical del mayor interés. En su desempeño tomarán parte algunas distinguidas señoritas de esta Asociación.

Damos en seguida el programa a que se ajustará la asamblea de esta tarde:

I. Trabajo de la señorita Graciela Echegoyen Ballacey.

II. Trabajo de la señorita Ana Vergara Bravo.

III. Canto por la señorita Yolanda Gutiérrez.

IV. Trabajo de la señorita Virginia Undurraga Laso.

V. Poesía de Ricardo León, por la señorita Julia García Díaz.

VI. Trabajo de la señorita Matilde Merino Lemus.

VII. Discurso de la señorita Teresa Ossandón Guzmán.

VIII. Coro de las convencionales.

Secretario de la Facultad de Humanidades, Filosofía y Bellas Artes

Ha sido aceptado la renuncia que ha hecho de su puesto de secretario de la Facultad de Humanidades, Filosofía y Bellas Artes, el señor Arcadio Ducoing.

Damnificados de Cautín

El Directorio de la Sociedad Cooperadora de Temuco, ha nombrado varias comisiones para recoger erogaciones para auxiliar a los damnificados de la provincia de Cautín, y ya ha enviado a su destino la parte recogida y no ha organizado ninguna otra fiesta, a excepción de las carreras extraordinarias en el Club Hípico que está tramitando, para que se verifiquen el Sábado 2 de Setiembre próximo.

Principio de incendio

Minutos después de la una de la madrugada de hoy se produjo un principio de incendio en la casa ubicada en la calle Agustinas Núm. 1060.

El origen del fuego se debió a que bajo la escala que da acceso a los altos de dicha habitación, se principió a quemar un aserrín, debido a que cayó un cigarrillo encendido.

El humo fué notado por uno de los moradores de la casa, quien llegaba en esos momentos.

El fuego dominado por los arrendatarios y la policía.

La casa amagada la habita el señor Carlos Jilibert P.

No se dió la alarma correspondiente.

INSERCION

Santiago, 25 de Agosto de 1922.

Señor Director de "La Nación". —Presente.— Muy señor mío:

En su respetable diario de fecha de ayer, don Guillermo Bañados publica un aviso dando cuenta al público de por qué no se pagó el Bono N.o 44084, que yo me presenté a cobrar y declara que ese bono es fraudulento y que el legítimo fué pagado en Antofagasta a un obrero.

Debo manifestarle, señor Director, que yo tenía una libreta de esta famosa Sociedad "La Poderosa", y este bono N.o 44084 lo compré en la Agencia de Valparaíso junto con otros y en el Juzgado reconocí al empleado que me los vendió. Aun más, debo decir también, que el bono pagado en Antofagasta fué llevado por el empleado Iriarte a la Sección de Seguridad y allí uno de los jefes, al examinarlo al microscopio, encontró que estaba adulterado el número uno y convertido en cuatro.

El señor Thayer Ojeda será muy competente en conocimientos caligráficos; pero aquí se trata de litografía, que es algo bien diferente; y todavía, el doctor Arsenio Poupin, jefe de la Inspección Veterinaria Municipal, que examinó el bono por mí adquirido y que salió sorteado con $ 5.000.00, al microscopio con cincuenta diámetros de aumento y con iluminación directa, llegó a la precisa conclusión de que era auténtico.

Por tanto ruego al público no adelantar opinión por ahora sobre este asunto y espere que la justicia, con datos más exactos y con acopio de antecedentes más científicos, se oriente en este asunto y resuelva en forma definitiva si es o no falso el bono; pues por ahora nada ha resuelto desde que no es tal la orden de detención a que alude el señor Bañados.

Agradeciendo al señor Director se sirva dar a la publicidad lo anterior, tiene el agrado de saludarlo su Atto y S. S.

JULIO SALINAS MONTERO.

EL CONGRESO FERROVIARIO

Hoy parten al Brasil los delegados chilenos

En la combinación de hoy se dirigen al Brasil los delegados chilenos al Congreso ferroviario que se verificará en Río Janeiro en el próximo mes de Setiembre, siendo compuesta la comitiva por los delegados del Gobierno y los de la Empresa de Ferrocarriles del Estado, cuya lista dimos en nuestra edición de ayer.

El tercer concierto radio-telefónico

Esta noche, a las nueve y media, se verificará el tercer concierto radiotelefónico conforme al siguiente programa:

1.a Parte

1.o Preliminar, para graduar los aparatos receptores. Se empezarán los preliminares a las 9.25.

2.o Una marcha por la orquesta dirigida por don Norberto García y compuesta de piano, dos violines, pistón, trombón, clarinete, flauta y chimbazo.

3.o Declamación de una poesía, por Marcos Ramírez Morales.

4.o Una romanza por la concertista señorita María Ramírez de A.

5.o Solo de guitarra, por Guillermo Olivares.

6.o "Unas cuantas palabras", por don Luis E. Cifuentes.

2.a Parte

1.o Variaciones sobre el servicio de Correos y Telégrafos, por don Luis Escala.

2.o Trío con dos violines y piano, por los hermanos Fernández.

3.o Número de canto, cómico, por Hernán Vivanco.

4.o Declamación, por Enrique Cabre.

5.o Trío de piano, y dos violines, por los hermanos Fernández.

6.o Solo de canto, por la señorita Ramírez de Arellano.

7.o Solo de guitarra, por Guillermo Olivares.

8.o Ultimas noticias.

9.o Piezas de baile, por la orquesta.

10. Buena noche.

El piano de la mejor marca y nuevo, ha sido facilitado por la Casa Silva.

Este concierto puede ser oído en el hall del Correo donde los receptores han rados para oír con mayor Se podrá oír también en de Telégrafos, en la Escuela de Aviación, en de Artes y en las estaciones lares.

Si con el Dentífri ODOL hemos consegui fecta desinfección de la bucal, con la Pasta ODOL hemos dado al preparado ideal para la mecánica de la dentadu

Este producto posee fineza de su pasta, el cial suyo y su perfume le distinguen de todos lares.

EL II CONGRESO EUCARISTICO NAC

LOS ACTOS PREPARATORIOS Y EL PROGRAMA DE FESTIVIDADES

Las solemnidades religiosas se iniciarán el 3 de Se próximo

Conforme hemos anunciado el Domingo 3 de Setiembre se iniciarán en esta capital las festividades religiosas para celebrar el 2.o Congreso Eucarístico Nacional.

El representante del Papa oficiará ese día una misa para los niños, que celebrarán su comunión en la Avenida de los Plátanos, a la entrada del Parque Forestal, frente a Claras y Miraflores.

Damos a continuación el programa de festividades elaborado por las autoridades eclesiásticas, y los actos preparatorios del Congreso, que han sufrido algunas modificaciones durante los últimos días.

ACTOS PREPARATORIOS

Domingo 3 de Setiembre

Misa y Comunión de los niños en el Parque Forestal, a las 8 de la mañana.

Solemne romería a la cumbre del San Cristóbal, donde se celebrará la Santa Misa, a las 6 de la mañana, y en seguida se dará la bendición solemne a la ciudad con el Santísimo Sacramento. Habrá misas a las 6, 7, 8 y 9.

Predicará el Pbro. don Carlos Labbé.

Martes 5 de Setiembre

El Excmo. señor Nuncio Apostólico y el Iltmo. y Rvdmo. señor Arzobispo, acompañado de todos los Obispos presentes en Santiago, recibirán, a las 4 de la tarde, en el Aula del Palacio Arzobispal, a todos los miembros de las diversas comisiones y secciones del Congreso.

Después del saludo de los congresales y de la alocución del Iltmo. y Rvdmo. señor Arzobispo, el Excmo. señor Nuncio Apostólico dará a los presentes la bendición con el Santísimo Sacramento en la capilla del Palacio.

Hablará en representación de la comisión, don Ventura Blanco V.

EL SEGUNDO CONGRESO EUCARISTICO NACIONAL SE INAUGURARA SOLEMNEMENTE EL MIERCOLES 6 DE SETIEMBRE

A las 9.30 A. M.— Misa solemne pontificada en la Catedral por el Excmo. señor Nuncio Apostólico.

Predicará el Iltmo. señor Obispo de Ancud, doctor don Antonio Castro.

Cantará durante la misa un coro de mil niños.

A las 11 A. M.— Reunión de las secciones para constituirse y fijar las horas de las sesiones. Las secciones funcionarán en los siguientes locales: Sacerdotes, Biblioteca de San Agustín; Hombres, Universidad Católica; Jóvenes y Obreros, Federación de las Obras Católicas; Sección Femenina, Liga de Damas.

A las 5 P. M.— Solemne asamblea inaugural en el Instituto de Humanidades (Delicias, esquina de Lira).

A las 9 de la noche.— Solemne asamblea Eucarística de la Federación Chilena del Trabajo en el Teatro de la calle Arturo Prat.

A las 9 y media de la noche.— Hora Santa en las iglesias de Santiago. (Se dará aviso oficial de las que se verifiquen a otra hora).

Jueves 7 de Setiembre

A las 9 A. M.— Solemne misa pontifical en la Iglesia de San Alfonso.

Pontificará el Iltmo. señor don Prudencio Contardo.

A las 9 A. M.— Solemne misa pontifical en la Parroquia de Santa Ana.

Pontificará el Iltmo. señor don Carlos Silva Cotapos.

A las 10.30 A. M.— Reuniones privadas de las secciones.

A las 3 P. M.— Inauguración de la Exposición Eucarística. Presidirá el Excmo. señor Nuncio Apostólico.

Alocución del Pbdo. don Julio R. Labbé, Vicario General del Arzobispado.

"La Eucaristía y el Ar so de don Ramón Suber

A las 5 P. M.— Reuni secciones.

A las 9 y media P. M. Santa, como en el día an

Viernes 8 de Setiembre.— la Santísima Virgen; dí do a la Santísima Virg

A las 8 A. M.— Misa nión de las Congregaci ciedades de Jóvenes en la San Ignacio. Dirá la misa señor don Augusto Klinke

A las 8 A. M.— Misa nión y Consagración de Cristianas en la Iglesia de tín. Dirá la misa el Iltmo don Luis Silva Lezaeta.

A las 8 A. M.— Misa nión y Consagración de de María, de las Sociedades Juventud Católica Feme todas las jóvenes católi Iglesia del Salvador. C santa misa el Iltmo. señ sé María Caro.

A las 9.30 A. M.— Mis pontifical en la Recoleta Pontificará el Iltmo. señ tonio Castro.

A las 9.30 A. M.— Mis ne pontifical en la Iglesia nacio. Pontificará el Iltm don Ricardo Sepúlveda.

A las 10.30 A. M.— de las secciones.

A las 2.30 P. M.— Reu las secciones.

A las 5.30 P. M.— Gran Mariana en el salón de Colegio de San Ignacio.

De 9.30 P. M. a 1 A. M. Catedral se hará Adoració na, con la puerta abierta guida se impartirá la bendi pondrá término a la velad 1 de la mañana.

A las 12 P. M.— Se cele santa misa y se dará la Co los fieles.

Sábado 9 de Setiemb

A las 9 A. M.—Misa P San Francisco. Pontificará señor don Reinaldo Muño

Homenaje del Congreso Franciscano y Terciarios F nos a San Pascual Bailón do las Obras Eucarísticas.

A las 9 A. M.— Misa en San Lázaro. Pontificará señor don Eduardo Gimpert.

A las 10.30 A. M.— Se las secciones para aprobar clusiones.

A las 3 P. M.— Sesión para lectura de conclusiones dios de temas aceptados cretariado en el Teatro

A las 7 P. M.— Hora Sa dición.

Domingo 10 de Setiem

A las 8 A. M.— Misa nión general de los hombr Merced. Dirá la misa el Iltm don Rafael Edwards.

A las 8 A. M.— Misa nión general de las señoras to Domingo. Dirá la misa señor don Antonio Castro.

A las 8 A. M.— Misa nión de las jóvenes, en la Dirá la misa el Iltmo. se José María Caro.

A las 9.30 A. M.— Sole sa pontifical en la Catedral ficará el Excmo. señor Apostólico.

Predicará el Iltmo. señor berto Fuenzalida.

A las 3.30 P. M.— Solem cesión triunfal, en hon Nuestro Señor Jesucristo S tado.

Saldrá de la Iglesia de tud Nacional por la Alame el Cerro de Santa Lucía; linata del Cerro se dará ción solemne a la ciudad y por Santa Lucía, Huérfanos do a la Iglesia Catedral.

A las 9 P. M.— Asamblea sura del II Congreso Nacional en el Teatro del los Sagrados Corazones.

SUICIDIO DE UN AGENTE DE BAN

EL DEL BANCO ESPAÑOL DE CHILE EN LINARES, S MANUEL CADIZ, SE DIO UN BALAZO EN LAS OFIC DE ESA INSTITUCION FINANCIERA

Ayer comenzaron a circular en esta ciudad, rumores de que el agente del Banco Español de Chile, en Linares, señor Manuel Cádiz, habría puesto fin a sus días, disparándose un tiro de revólver.

Sobre este particular, "La Estrella", de Linares y "El Diario", de esa misma ciudad, dicen que el señor Cádiz, el Jueves último, a las 8 de la mañana se suicidó disparándose un tiro de revólver.

Agregan esos diarios que se han hecho muchos comentarios sobre los móviles que haya podido tener el señor Cádiz para tomar terminación, pero, se agre todos esos comentarios salvo su honorabilidad.

"El Diario", dice que hecha la autopsia médico el hospital de Linares, fué llevado a su casa hab

En el pueblo de Linares trema determinación del diz, ha causado honda ción, dada las especiales de carácter que lo adorna

Los restos del señor C ron traídos a esta ciudad nocturno de Talcahuano.

Lea Ud. el final de este aviso, le interesa

"LA PROVIDENCIA"

COMPAÑIA DE SEGUROS GENERALES

Santiago, Bandera 156-Casilla 247

Ayer 25 de Agosto se llevó a efecto el Sorteo anunciado, en las Oficinas de la Compañía, Bandera 156, en presencia del Presidente de la Compañía, don Eleazar Lezaeta Acharán; del Gerente, don Enrique Medina, y de varios interesados, actuando el Notario don Eulogio Altamirano.

Resultaron favorecidas las siguientes pólizas:

N.o	NOMBRES	DOMICILIO	— PREMIO
4,862	José Lafitte A.	Valdivia	$ 25.—
6,122	Juan Chávez	Santiago	25.—
7,625	Olga Gutiérrez V.	Victoria	100.—
8,114	Máximo Humber	Santiago	50.—
8,840	María T. Núñez O.	Valdivia	25.—
9,510	Francisco Avelino Neira	San Bernardo	25.—
10,067	Abel Correa C.	Valparaíso	50.—
11,543	Marta L. Becerra	Concepción	50.—
12,771	Amalia Robles M.	Concepción	25.—
12,791	Tulio Villagra L.	Valparaíso	50.—
15,393	Amalia López G.	Nancagua	25.—
16,774	Sara Elena Pinto	Llay-Llay	50.—
18,224	María Inés Pérez de S.	Ovalle	50.—
22,527	Olga Bustos Y.	Victoria	50.—
23,140	Clodomiro 2.o Mackmar C.	Valdivia	100.—
23,460	Abel Villarreal	Santiago	50.—
23,667	María Luisa Péndola	Santiago	50.—
28,314	Clorinda Núñez	Ovalle	25.—
29,127	Margarita Cabezas	S. Vicente T. T.	25.—
35,099	Isabel Hernández	Valparaíso	50.—
38,017	Ernesto Devia	Viña del Mar	50.—
38,344	Irma Cilinia Ormazával	Concepción	100.—
38,805	María del C. Corcuera E.	Concepción	25.—
39,546	Teódora Vargas de H.	Chuquicamata	100.—
43,208	Carmen Rodríguez	Valparaíso	50.—
43,593	Cecil Ruperto Brown P.	Angol	50.—
44,025	Ana Rodríguez de Villar	Santiago	50.—
44,469	María Carrasco	Valparaíso	50.—
44,752	Juan Yurin	Antofagasta	50.—
44,857	Lidia E. Vilches	Copiapó	25.—
45,046	Pedro Betancur F.	Angol	100.—
45,507	Emilio Eldredge	Iquique	25.—
47,921	Julio Palma C.	Temuco	100.—
48,372	José Gerónimo Piña	Angol	50.—
50,379	Antonieta Valdivieso	Iquique	25.—
57,057	Manuel de la Cruz Ravest	Llay-Llay	100.—
57,167	Ana Busto	Valparaíso	200.—
58,589	Amelia Pérez de G.	Teno	50.—
59,931	José Ramón Ordenes	La Serena	25.—
60,414	Rita Inda de Iturriaga	Teno	100.—
64,177	Héctor Artemio León	Chuquicamata	50.—
64,326	María y Olga Urbina	Santiago	500.—
65,488	Amelia Pinto	La Serena	50.—
69,972	Margarita Sánchez	Iquique	50.—
70,838	Manuel Lagos P.	Victoria	50.—
71,378	Luis Devoto	Talca	50.—
73,907	Luis Hernán Pallauta	La Serena	25.—
74,178	Ana Bustos	Valparaíso	50.—
76,135	Juan Samitier	Concepción	50.—
79,795	M. Hidalgo Rodríguez	Valparaíso	100.—
83,620	Lidia Vásquez	Tomé	50.—
84,794	Cristela R. de Pacheco	Llay Llay	50.—
86,079	Humberto Gamboa O.	Santiago	25.—
86,324	Marcelo Leguín	Chillán	50.—
86,325	Marcelo Leguín	Chillán	100.—
86,574	Juan Garín	Teno	50.—
87,412	Andrés E. Hoyle	Valparaíso	100.—
88,642	Ramón Ibarra	Pichidegua	100.—
92,599	Raquel Rojas	Talca	50.—
92,609	Daniel Munita	Talca	25.—
200,154	Miguel 2.o Riquelme Ferrada	Bulnes	50.—
200,519	Ludovico G. O. Lintz	Puerto Montt	50.—
200,555	Eduardo Rebolledo Salas y señora	Talca	100.—

Las Pólizas que han salido favorecidas reciben el valor del premio y continuarán participando de los Sorteos con sólo el pago de sus cuotas, las cuales deben ser pagadas en las Oficinas de la Compañía.

El próximo sorteo se efectuará el 25 de Setiembre a las 2 P. M.

IMPORTANTE

Toda póliza que no se deseara seguir pagando podrá optar por alguno de los muchos beneficios que ofrece la Compañía. Consultar a esta Oficina.

MUNICIPALIDAD

LA CELEBRACION DE LA INDEPENDENCIA DEL BRASIL EN SANTIAGO

La Municipalidad autoriza al segundo Alcalde para que confeccione el programa correspondiente

Ayer fuimos informados en la secretaría de la Municipalidad que el segundo Alcalde don Diego Escanilla, ha quedado ampliamente autorizado para que confeccione un programa de fiestas con motivo de la celebración de la Independencia del Brasil.

El programa, se nos agregó, se empezará a confeccionar a principios de la semana próxima y entre los números que figurarán en él, hay un baile social que organizarán las diversas instituciones formadas por los empleados de las distintas reparticiones de la Municipalidad.

También se agregarán algunas fiestas las que estarán a cargo de las colectividades obreras residentes.

MUNICIPALIDAD E INTENDENCIA.—Por falta de número, no celebró ayer sesión ordinaria la Municipalidad, pues a la hora de citación, se encontraban en la sala de sesiones tres señores regidores y el segundo Alcalde don Diego Escanilla.

LOS KIOSKOS PUBLICOS.— El Lunes próximo se efectuará en la Alcaldía Municipal el remate de arrendamiento de los kioskos públicos que hoy día son de propiedad municipal.

Estos kioskos, están ubicados en la Alameda y algunos paseos públicos.

Conforme a una disposición alcaldicia, los kioskos serán divididos por categorías, así por ejemplo los de bencina pagarán doble tarifa y no podrá funcionar ninguna otra sección extraña a este ramo.

Las bases y antecedentes, se encuentran a disposición de los interesados en la Tesorería Municipal.

LIMPIA DE CANALES.— Aprovechando el buen tiempo habido en estos últimos días, se ha procedido a efectuar la limpia de los canales: San Miguel, La Merced, Yungay y Zapata.

FUNERALES DE UN EMPLEADO MUNICIPAL.— Ayer se efectuaron los funerales del señor Abdón Silva Molina, antiguo empleado de la Dirección de Obras Municipales, y a los cuales concurrieron varios de sus compañeros de la Municipalidad y amigos particulares.

Los restos del señor Silva fueron sepultados en el Cementerio Católico.

EN FAVOR DE UN GUARDIAN HERIDO.— En la Intendencia se ha abierto una suscrición en favor del guardián Toro de la dotación del Parque San Cristóbal, en la cual fué víctima de un salvaje atentado de parte de un desconocido que con una piedra, le fracturó una pierna en circunstancias que el guardián lo detuvo por haberlo sorprendido destrozando las plantaciones.

El señor Intendente que ha iniciado esta suscrición con $ 50, nos encarga hacer presente al público que todo lo que se haga en el sentido de ayudar a este modesto servidor, es poco, toda vez que el servicio en el San Cristóbal necesita estímulo porque los guardianes allí destacados, están expuestos a toda clase de represalias por parte de los elementos maleantes.

"LA PODEROSA"

TEATINOS 333

Ayer se verificó el Sorteo de amortización de los Bonos Grupo I Serie "P", de valor de

UN PESO

ante el Notario señor Javier Echeverría Vial y numeroso público, saliendo premiados los Bonos que se indican a continuación:

CON $ 5,000

78685

CON $ 1,000

31179 37747 50198 53948 73895

CON $ 500

41630 53141 75039 75605 78032

CON $ 100

03904 05333 06007 09138 30377 31844 33086 36339 37289
45113 51388 51396 56538 58231 61245 64171 66032 67048
71373 73091 76077 78743 80150 82185 83981 84238 87034

CON $ 50

04818 05832 05840 14016 22819 24015 26300 26404 28843
31004 32607 33230 33455 35889 36357 36970 37625 37631
37883 39620 40079 52487 52640 53035 54733 55851 57405
59027 59473 60816 62055 63792 65829 65977 66445 69652
73842 74161 74483 75006 75383 76104 76295 77006 77494
79340 81164 92408 93097 94014

CON $ 20

01407 01988 02281 02885 03111 03324 04456 04638 05326
05922 08030 09075 09308 09371 09428 09476 09904 10043
11105 11805 12157 13266 14432 14755 15931 16505 17415
18829 21706 23147 23167 23387 23947 24956 25338 26216
26360 27702 27946 29859 30061 30432 31138 31204 31449
32148 33296 33654 34031 34138 34513 35447 35894 35900
36833 37023 37409 37505 38206 39933 40131 40717 41136
41639 42015 44235 44427 44844 46137 47038 49195 51081
51633 53507 53979 54090 54129 55306 58678 59137 60379
60997 61086 61585 63433 65834 66155 66736 66945 68038
69004 71295 73320 73846 75209 75308 75777 76111 76338
76341 76883 77234 77955 78356 81053 81858 81977 82623
85284 88928 91637 92158 93941 99174 99850

Los premios se pagan desde hoy en la Oficina Matriz, a las horas de costumbre.

En provincias los premios se pagan en las Sucursales y Agencias de la Sociedad.

Las listas oficiales de los Bonos amortizados en este Sorteo estarán a disposición del público desde mañana.

PROXIMO SORTEO: 5 DE SETIEMBRE

Para el Bono de 5 PESOS,

3,107 PREMIOS

Con un Premio Mayor de

20,000 PESOS

Guillermo M. Bañados y Cía.

CRONICA POLICIAL

LA TRAGEDIA DE LA MAÑANA DE AYER EN LA CALLE DE SAN FRANCISCO

La Sección de Seguridad sigue recuperando máquinas de escribir anteriormente desaparecidas

Obtienen su libertad bajo fianza varias personas procesadas en los diversos juzgados

El fogonero de una locomotora es destrozado por su propia máquina

Muere atropellado por una máquina

La 11.a Comisaría remitió a la Morgue el cadáver de Juan de Dios Varas, fogonero de una máquina de la Compañía de Gas, que fué atropellado por la misma máquina.

El accidente ocurrió ayer a las 10 de la mañana, al llegar al puente Antofagasta. Las ruedas pasaron sobre el cuerpo de Varas, causándole una muerte instantánea.

El maquinista fué aprehendido y hoy será puesto a disposición de la justicia.

Las estafas al Banco Anglo Sud-Americano

El primer Juzgado del Crimen concedió su libertad bajo fianza a Enrique Mujica Luna.

El reo Mujica Luna estaba procesado por estafa al Banco Anglo Sud-Americano.

Las máquinas de escribir

En varias informaciones anteriores hemos ya manifestado sobre la activa campaña que la Sección de Seguridad ha iniciado para dar con el paradero de las numerosas máquinas de escribir desaparecidas en este último tiempo.

Efectivamente el ayudante señor Finch, acompañado de varios agentes, ha logrado descubrir una pista segura que le está dando espléndidos resultados.

Las investigaciones de este activo detective le han proporcionado espléndidos datos y así se ha podido recuperar varias máquinas perdidas hace ya tiempo.

Asimismo se han recibido numerosos telegramas de diversas ciudades dando cuenta del desaparecimiento de máquinas en esos lugares y se cree que ellas se hayan beneficiado en este pueblo.

ALCANCE DE NOMBRE. — Don Arturo Castillo González, San Francisco 1637, nos manifiesta que él no es la persona que aparece en un párrafo de la crónica policial como cómplice de un robo de alhajas.

UNA DESGRACIA POSIBLE. — Enrique Alvarez, expuso en la 4.a Comisaría que su mujer, encontrándose enferma se dirigió al Hospital, pero él al irla a visitar se encontró con que no había ingresado a ese establecimiento.

Teme que le haya ocurrido alguna desgracia.

DESAPARECEN MERCADERIAS DE UN NEGOCIO.— Don José Muñoz, expuso en la 8.a Comisaría que encontró su negocio con el candado descerrajado y notó la desaparición de $ 1,500 en mercaderías.

HURTO DE ESPECIES. — Don Agustín Leiva dió cuenta a las 4.a Comisaría que habían penetrado ladrones a su casa y le robaron especies que estima en $ 900.

UN DRAMA DE SANGRE EN LA CALLE SAN FRANCISCO

UN COMERCIANTE ESPAÑOL DISPARA TRES TIROS A SU ESPOSA, SUICIDANDOSE EN SEGUIDA

El Juez señor Rondanelli inicia el sumario correspondiente

Más o menos a las 9 1|2 de la mañana de ayer, la calle de San Francisco, casi a la altura de Ricardo Santa Cruz, fué teatro de un hecho de sangre que desde los primeros momentos atrajo la curiosidad de los vecinos.

Hacía más o menos un año que en la casa N.o 533 de la indicada calle vivía Mercedes Acevedo de Vila, casada con don Joaquín Vila, industrial español que tenía establecida la tintorería "La Nacional", situada en la calle de Gálvez entre Valparaíso y Santiago.

Vila hacía tiempo que se había separado de su esposa.

La Acevedo tenía establecida en la calle de San Francisco una casa de pensión, la cual atendía personalmente. Hacía tiempo que Vila rondaba la casa de su esposa y en más de una ocasión la había amenazado de muerte.

Ayer a las 9.30 de la mañana, entró violentamente a la casa y empujando la reja se encontró con su señora, a quien, después de increparle duramente su conducta, le disparó tres tiros de revólver, los que afortunadamente solo la hirieron. Los tres disparos se incrustaron en el brazo derecho, dos a la altura de los biceps y el último en la mano. La Acevedo, bañada en sangre, huyó al frente pidiendo auxilio en un pequeño taller de zapatería. Vila, mientras tanto, desesperado penetró a la pieza de su esposa, y después de amenazar a cuantos encontraba a su paso, se disparó un tiro en la sien derecha que le produjo una muerte instantánea.

Inmediatamente se dió cuenta al juez de turno don Alfredo Rondanelli, quien ordenó levantar el cadáver, el que era a la una de la tarde enviado a la Morgue, a fin de que se le practicase la autopsia médico-legal.

La Acevedo fué enviada a la Asistencia Pública, donde se procedió a extraerle uno de los proyectiles que le comprometía el antebrazo derecho. Su estado, a pesar de todo, no es de gravedad.

El juez ordenó, además, colocar un guardián de punto fijo en la casa donde vivía el extinto.

—Por otras informaciones que hemos podido recoger, sabemos que el comerciante suicida deja numerosos papeles escritos, los que serán puestos hoy a disposición del juzgado del crimen.

En esos papeles expondría gravísimas inculpaciones contra la Acevedo y varias otras personas que serían los principales culpables de esta tragedia.

Vila dejaría por escrito la acusación de infiel contra su esposa, la que se habría separado de él con el objeto de seguir a otra persona y con quien hacía vida marital. En esos mismos papeles da varios nombres y señala diversos domicilios donde empezó su desgracia.

AMANDA EN LIBERTAD.—Ayer fué puesta en libertad bajo fianza Amanda Castro, que se encontraba procesada en el primer Juzgado del Crimen, por hurto de joyas.

NUEVO INFORME SOBRE TOMBOLESSI.— Ayer se recibió en el 2.o Juzgado del Crimen, un nuevo informe médico sobre las facultades mentales del reo Tombolessi, autor del crimen efectuado hace algún tiempo en el Parque Cousiño.

Según ese informe, el reo estaría con sus facultades mentales perturbadas.

SOBRESEIDO.— El Primer Juzgado del Crimen sobreseyó definitivamente a Samuel de la Cuadra, a quien se procesaba por estafa y otros delitos cometidos a don Manuel J. Lobos.

CON UN PUNZON.— La 12.a Comisaría aprehendió a Joaquín Rojas por haber agredido a su mujer Delia Espinosa S., con un punzón, infiriéndole heridas graves.

En seguida, Rojas se hizo varias heridas con el mismo instrumento.

ASALTO Y AGRESION. — La policía de Yungay envió a la Asistencia Pública a Pedro Muñoz con graves heridas en la cara, inferidas a cuchillo por cinco individuos que lo asaltaron en esa comuna.

La víctima reconoció entre los asaltantes a Humberto Basaure, alias "El Chopa".

MUERTE REPENTINA. — En Arauco 957, había recibido alojamiento Leonardo Ruiz.

Este individuo sufrió ayer un ataque del cual dejó de existir.

SIGUE LA GRAN REVOLUCION DE

CALZADO

SOLO HASTA FIN DEL PRESENTE MES A PRECIOS IRRISORIOS

"LA SUD-AMERICA" -:- ESTADO 22

CABALLEROS

BOTIN box-calf de 1.a, el par	$ 20.—
BOTIN box-calf color, 1.a, el par	26.—
ZAPATON cabritilla o box-calf negro, el par	19.50
ZAPATON color de 1.a, el par	25.—
ZAPATON color de 1.a, calado el par	26.—
BOTIN color, superior, el par	33.—
ZAPATON color, superior, el par	32.—

BOTIN y zapatones clase extra en color toronjil y otros colores, desde	34.50
SEÑORAS	
BOTAS y zapatones en cabritilla negra y charol, el par a	$ 14.—
ZAPATILLAS charol o cabritilla, infinidad de modelos, el par a	18.—
ZAPATILLAS charol o cabritilla Luis XV	22.—

EL MAS GRANDE SURTIDO DE CALZADO INGLES PARA NIÑOS EN CHAROL, COLOR GAMUZA Y LONA, DESDE LOS Nos. 18 AL 33, DE LA ACREDITADA MARCA PICÓ, A PRECIOS DE FÁBRICA.

Antes de hacer sus compras consulte precios en

LA SUD - AMERICA

ESTADO 22

EJERCITO Y ARMADA

LA REPRESENTACION DE NUESTRO EJERCITO EN EL CENTENARIO DEL BRASIL

Se encuentra en Santiago el Comandante de Ingenieros

Se da término al curso de veterinaria

Posiblemente será nombrado Jefe de la Brigada de Comunicaciones el teniente coronel Arenas

El Adicto Militar en Francia

Licenciamiento del contingente de la I División

La revista del Regimiento Cazadores

Comandante de Ingenieros

Llamado por la superioridad militar ha llegado a Santiago el Teniente Coronel de Ingenieros señor Armando Díaz.

Curso de veterinaria

Como se sabe, desde hace algún tiempo ha venido funcionando en el Estado Mayor General un curso especial de Veterinaria a cargo del Coronel señor Moisés Anabalón y destinado al personal del servicio.

Dicho curso ha sido terminado y según se nos dice, con muy buen éxito.

Adicto Militar en Francia

El capitán señor Jorge Chaparro Ruminot se dirigirá en los primeros días del próximo mes a Europa a asumir el cargo de adicto militar a la Legación de Chile en Francia.

El contingente de la Primera División

La Superioridad Militar ha dispuesto que el 31 de Octubre próximo sea licenciado el contingente de la primera división.

El nuevo contingente se acuartelará el primero de Noviembre próximo.

Conferencia sobre el arma de artillería

El Coronel señor Stuardo, Inspector del arma de artillería, ha iniciado ayer tarde, en el casino de oficiales del Regimiento Maturana, una serie de interesantísimas conferencias sobre esta arma, las cuales, sin duda alguna, vendrán a completar la instrucción que se da en el cuerpo a la oficialidad.

Regimiento Cazadores

Ante el jefe de la División, el Inspector de Caballería y el jefe de la Brigada, se dió término ayer a la revista de reclutas en el terreno, del Regimiento Cazadores.

Los ejercicios desarrollados durante la revista merecieron la aprobación de la superioridad por la forma correcta en que se ejecutaron.

Como término a la revista, hoy en el casino de sub-oficiales se efectuará una interesante fiesta.

EL TENIENTE CORONEL SEÑOR ARENAS.—Este jefe regresará hoy a Concepción. Como lo anunciamos oportunamente, el señor Arenas ha regresado de Europa donde estuvo en comisión de servicio.

Según nuestras informaciones, hay el propósito de nombrar jefe de la Brigada de Comunicaciones al Teniente Coronel señor Luis Arenas.

REGLAMENTO DE UNIFORME.—La vigencia del Reglamento de uniforme para oficiales, que fué aprobado el año próximo pasado, se ha aplazado hasta el primero de Setiembre de 1923.

PERMISO PARA CONTRAER MATRIMONIO.—Se le ha otorgado el permiso reglamentario al contador 1.o señor Carlos Gazmuri para contraer matrimonio con la señorita Zunilda Miranda Urzúa.

GRUPO ESCALA.—Hoy se iniciará la revista de equitación en este cuerpo.

PRESENTACIONES.— A la Comandancia General de Armas se han presentado ayer los tenientes señores J. Miranda, Oscar Herreros y Germán del Fierro.

LA REPRESENTACION DE NUESTRO EJERCITO EN EL BRASIL

Como se sabe, nuestro Ejército se hará representar en las fiestas Centenarias del Brasil por una delegación compuesta de oficiales de la Escuela de Caballería.

Anunciándole el viaje de esta delegación, el Ministro de la Guerra ha enviado un cablegrama al Ministro de Chile en Brasil.

En esta comunicación le pide inscriba a los delegados de la Escuela de Caballería en los torneos hípicos que se realizarán en Río Janeiro.

Ayer se ha recibido del Ministro Sr. Cruchaga la contestación al comunicado que dejamos expuesto.

Manifiesta el señor Cruchaga que ha causado muy buena impresión en el Ministerio de la Guerra del Brasil el cablegrama citado.

Termina el señor Cruchaga pidiendo se le indique los nombres de los oficiales que van al Brasil y el nombre de los caballos que participarán en las pruebas hípicas.

Entre el señor Carlos Ross y el Mayor señor Germán Ossa Prieto, se han cambiado las siguientes cartas:

"Señor 2.o Comandante de la Escuela de Caballería, Mayor don Germán Ossa P.—Presente.—Mi estimado amigo: Por la prensa me he impuesto de que se trata de enviar la Escuela de Caballería al Brasil, a fin de que concurra a los torneos hípicos que con ocasión del Centenario de esa nación se efectuarán en Río de Janeiro. Al mismo tiempo, se dice que como el Gobierno no tiene fondos para ello, el Club Hípico, Hipódromo Chile, etc., han tomado la iniciativa de donar algunos fondos para que se realice el viaje de jinetes y caballos. Como el capitán Aníbal de Agüero Herboso, que fué mi cuñado, hizo su curso en ese Instituto, pasó por la Escuela de Equitación de Hannover y era un entusiasta por los Paperchases, concursos de saltos, etc., en los que obtuvo varios premios, y particularmente por el Ejército, al que dedicó toda su vida, rindiéndola al servicio de él, en el puesto de adicto militar en Uruguay, he deseado con mi esposa, quien comparte de mi misma idea, contribuir con la cantidad de $ 5,000 (cinco mil pesos) valor que le remito en vale adjunto, a fin de ayudar a los gastos que demande la misión en referencia, honrando en esta forma la memoria de nuestro querido hermano.

Aprovecho esta oportunidad para saludar a usted atentamente.—(Firmado).—**Carlos Ross S. M. y Mercedes Agüero de Ross.**—Santiago, Agosto 22 de 1922".

"Santiago, 24 de Agosto de 1922.—Señor Carlos Ross S. M.—Presente.—Estimado amigo: He recibido con particular agrado y justificada emoción su carta del 22 del presente mes en la que asociado a su distinguida esposa, ha querido tributar un sentido y honroso homenaje a la memoria del que fuera mi compañero en esta Escuela y durante más de veinte años en las filas del Ejército, mi malogrado y querido amigo, el capitán Aníbal Agüero Herboso.

La simpática y generosa traducción que ha deseado usted darle a esta idea, al donar la suma de 5 mil pesos para incrementar los fondos destinados a la representación de la Escuela de Caballería en las grandes justas hípicas de Río Janeiro, es digna del aplauso de todos los chilenos que anhelan ver a su patria prestigiada y victoriosa en el exterior, a la vez que compromete en una forma profunda y perdurable la gratitud de esta Escuela, del personal a mis órdenes y la muy rendida del infrascrito.

Su generosidad se hace acreedora al recuerdo, a la vez que será edificante estímulo en obsequio de lo útil y de lo noble.

Reciba una vez más, mi distinguido amigo, la expresión de mi sincera gratitud como también el homenaje de mis respetos para su digna esposa.

Saluda a usted afectuosamente su S. S. y amigo.—(Firmado.)—**Germán Ossa Prieto**, Mayor 2.o Comandante".

Contratistas y Trateros

LA CAJA DE RETIROS Y DE PREVISION SOCIAL DE LOS FERROCARRILES DEL ESTADO, situada en Santiago, Rosas 1080, ha abireto un registro para contratistas y trateros, en el cual podrán inscribirse los que se interesen por ejecutar trabajos de conservación y construcción de obras nuevas de edificios. 28-A

Maquinita

de afeitar con hoja rígida, especial para barbas fuertes, con 8 hojas, por $ 13.00.

MAQUINITAS

sistema GILLETTE, toda plateada con lindo estuche de cuero, por $ 10.00.

MAQUINITAS

GILLETTE, con 6 hojas, desde $ 14.00.

ASENTADORES

automáticos para hojas Gillette, a $ 15.00.

NAVAJAS

francesas, alemanas y americanas, para barba, hay desde $ 2.50.

ARMERIA Y LAMPARERIA BELGA DE JUAN SEYLER

AHUMADA 72 :-: MANUEL RODRIGUEZ 71 :-: CAS. 1645

SANTIAGO

CROWN - PIONEER

PIONEER BRAND
TYPEWRITER RIBBON
MANUFACTURED BY CROWN RIBBON AND CARBON MFG CO ROCHESTER, N.Y. U.S.A.
CROWN RIBBON AND CARBON MFG. CO.
PIONEER BRAND

CINTAS

PARA MAQUINAS

Desde muchos años probada como la mejor.

Existencia para todas las máquinas.

Aug. O. Bohme

HUERFANOS 710

CASILLA 1163

VIDA OBRERA

LA VELADA DE ESTA NOCHE EN EL PALACIO DE BELLAS ARTES

FALLECIMIENTO DE UN DISTINGUIDO SOCIO DE LA SOCIEDAD DE COMERCIANTES DEL MERCADO CENTRAL. — HOY SE EFECTUARAN SUS FUNERALES

Importantes acuerdos tomados por la Federación de Obreros de Imprenta

El acto social de hoy en el Centro Deportivo y Recreativo Esparta

La velada de esta noche a beneficio del Centro Recreativo Artes Gráficas

ACUERDOS, FIESTAS Y CITACIONES SOCIALES

PUBLICACIONES DE LA FEDERACION OBRERA DE CHILE

SECCION DE FUNDIDORES DEL C. I. DE C. — Cítase a junta general ordinaria para mañana a las 9.30 A. M., en el local, Avenida Matta N.o 792, esquina San Francisco.

Esta reunión es obligatoria para los federados de la Maestranza de San Bernardo; Maestranza del Ejército, Acero Electro y Valdivieso.

También se hace extensiva esta reunión a los fundidores que han llegado de la Maestranza del Barón, trasladados últimamente a San Bernardo.

También se previene a los federados que se debe ayudar a la familia del federado fallecido, Manuel Quiroz.

SECCION PINTORES Y EMPAPELADORES. — Cítase para mañana a las 9 A. M. a todos los pintores organizados o no.

CONSEJO FEDERAL N.o 10 DE ELECTRICISTAS. — Mañana se llevará a efecto la segunda asamblea ordinaria del Gremio de electricistas, a fin de que los camaradas se impongan de los adelantos de la organización. Se invita a todos aquellos que trabajan en tubos de acero y bronce, embobinados, telefonistas, telegrafistas y operarios del alumbrado público y empalmes de la tracción eléctrica.

—Fuera de los asuntos de carácter interno, hay puntos muy importantes que tratar, como ser la reciente formación de la Federación de Electricistas de Valparaíso, dependientes de esta sección; el funcionamiento de la Escuela Técnica para electricistas, que empezará a funcionar el 1.o de Setiembre.

Sobre el Boletín que aparecerá a fines del mes y la proposición de la Compañía de Instalaciones Eléctricas, de tener relaciones directas con la sección, a fin de que ésta le proporcione obreros que vayan bajo la responsabilidad de la institución.

Se ruega al gremio cumplir hoy con sus deberes en el sentido de ayudar a los federados que se encuentran enfermos y que son los señores: Emilio Méndez, Serafín González y José León.

CENTRO SOCIAL JACK DEMPSEY. — Hoy a las 9 y media, se efectuará un baile en honor de uno de los redactores de sociedades de un diario de la localidad.

Con este objeto se ha invitado especialmente a los redactores de Vida Obrera de "La Nación" y "Diario Ilustrado", y a los presidentes de las instituciones amigas.

CENTROS OBREROS DE INSTRUCCION. — Mañana ofrece esta institución agradables veladas a sus socios en sus respectivos Centros y después de las clases. Con este objeto se pide no falten.

Damos a continuación algunos programas:

I.—Piajá a 4 manos, por las señoritas Dora Swinburn y Adriana Izquierdo. II.—Baile por la señorita Rebeca Izquierdo, acompañada de piano y violín, por el señor Núñez Guzmán. III.—Canto por las señoritas Gabriela y María Videla. IV.—Serenata de Chubert, a dos cítaras y violín, por las señoritas Laura Bezanilla, Julia León y Eduardo Núñez. V.—Danza rusa por la señorita Rebeca Izquierdo. VI.—Marcha cantada, por varios socios.

Del Centro Maipú

Mañana se inaugurará el cuadro artístico formado por los socios de este Centro y pondrán en escena la graciosa comedia titulada: "El vecino del tercero".

ACADEMIA IRIS, (Recoleta 164). —Hoy, a las 9 P. M., habrá baile familiar con orquesta y números de variedades.

BAILE Y VELADA LITERARIO-MUSICAL EN EL HOGAR COMUN. —El Directorio de la Escuela Musical del Hogar Común, está trabajando para difundir el arte musical entre la clase obrera organizada, y para esto cuenta con varios profesionales.

El Directorio para realizar pronto esta idea, ha acordado verificar un baile y velada literario-musical, mañana, a las 4 P. M., en el Hogar Común, San Francisco, esquina de Eyzaguirre.

La velada de esta noche en el Palacio de Bellas Artes

El Centro Nocturno de Bellas Artes, iniciará esta noche sus actividades culturales y sociales, con un acto literario-musical, en el que toman parte conocidos y entusiastas educadores, como el señor Julio Guerra, Luis Ortúzar y Fernando M. Monreal.

"CENTRO PATRIA" DE CULTURA SOCIAL. — Hoy habrá baile a las 9 P. M. Local: San Pablo 1276.

CENTRO SOCIAL Y DEPORTIVO LOS AMIGOS. — Hoy a las 9 P. M., se llevará a efecto el baile social, el que será amenizado con una orquesta.

—Se cita al directorio para mañana a las 10 A. M.

CENTRO JUVENIL ALMAGRO.— Mañana, a las 9 P. M., se llevará a efecto en el local de este Centro, un baile social en honor y beneficio del entusiasta miembro del Centro, señor Alejandro H. Pavez.

CENTRO INSTRUCTIVO UNION DE PELUQUEROS. — Para esta noche de 9 a 12, se ha organizado un baile social amenizado con orquesta.

Se invita a las instituciones amigas y a las familias del barrio en general.

Local: Av. La Paz N.o 8.

Centro Familiar "La Esperanza"

MANIFESTACION DE ESTA NOCHE. — EXITO QUE PROMETE

La Comisión de Fiestas llevará a efecto esta noche la velada y baile en honor del tesorero don Hermenegildo Fuentes.

Una buena orquesta amenizará el acto.

Los socios de este Centro, como

SEÑOR HERMENEGILDO FUENTES,

que esta noche se le ofrece la velada

una prueba de admiración y de agradecimiento, hacia el señor Fuentes, le ofrecerá mañana unas once en una quinta en los alrededores de Santiago. Las adhesiones se reciben en la secretaría del Centro, Arauco 1050, hasta las 2.30 P. M. de mañana.

Sociedad Camilo Henríquez

LA PROXIMA AUDICION DE SHIMMY. — La entusiasta comisión de fiestas de esta Sociedad, sigue en los preparativos para la realización del programa que debe desarrollarse el próximo Lunes a las 9.30 P. M., con el fin de dar a conocer por primera vez a los centros recreativos de la capital, una gran audición de shimmy, a la cual están especialmente invitados todos los centros de bailes de Santiago.

Dado la demanda de entradas para esta fiesta, ésta promete resultar todo un éxito, pues a esta audición concurrirán algunos profesores de la localidad, los cuales darán algunas exhibiciones de los bailes más modernos que hoy día se bailan en los salones de nuestra sociedad.

Para esa noche, está contratada una excelente orquesta que será dirigida por el profesor de piano y compositor de música señor Manuel Martínez, quien ha prometido esa noche dar a conocer varios shimmys de actualidad.

CENTRO RECREATIVO LA INSTRUCTIVA OBRERA. — La comisión de fiestas prepara para esta noche a las 9.30 P. M., un escogido baile familiar con orquesta.

Este será intercalado con números de canto y declamación ejecutados por los socios del Centro.

COMITE OBRERO DE ACCION SOCIAL.— Sección de Propaganda Anti-Alcohólica.— El próximo Miércoles, a las 9 P. M., en San Francisco 608 (Hogar Común), el señor Pedro Giaconi dictará una conferencia haciendo resaltar los peligros del alcohol y la triste y degradante situación del hogar de los obreros que abusan de él.

Habrá algunas recitaciones, rifas de libros, etc.

La entrada es gratis.

Acuerdos sociales

Sociedad de Comerciantes del Mercado Central

FALLECIMIENTO DE UN DIRIGENTE

Ayer se reunió extraordinariamente el Directorio de esta sociedad y el presidente, señor Luis Pino Bravo, dió cuenta del sensible fallecimiento del ex-presidente, señor Pan-

SEÑOR PANTALEON MEZA, FALLECIDO AYER

taleón Meza, acaecido en la madrugada de ayer en el Pensionado.

Por unanimidad, se tomaron los siguientes acuerdos:

En homenaje a la memoria del extinto, destinar la cantidad de cincuenta pesos para incrementar los fondos de la Biblioteca Popular que tiene en formación la sociedad. Enviar una nota de pésame a la familia del señor Meza. Comisionar a su presidente para que hable en el Cementerio; y asistir en cuerpo a los funerales.

Con este objeto, el Directorio comunica a los socios este acuerdo y les ruega se sirvan concurrir a los funerales que se verificarán hoy, a las cuatro de la tarde, saliendo el cortejo de la casa habitación, calle Diez de Julio, esquina de Serrano.

CASA DEL PUEBLO N.o 1.— Salas 208.— Mañana, a las 8 y media A. M., tendrá lugar en la capilla de esta Casa, una sentida y significativa ceremonia de despedida al sacerdote y sociólogo chileno don Guillermo Viviani, que parte a hacerse cargo de la Parroquia de El Barón.

CONFERENCIAS PUBLICAS.— Mañana, a las 11 A. M., seguirá en su crítica a la Asociación del Trabajo, el sindicalista Juan Ignacio Valenzuela. Local, Mapocho 2347.

RENOVACION. — Hoy aparecerá el número 5 de este interesante mensuario de arte, órgano oficial del Grupo Renovación. Trae un variado material de lectura.

En la portada va el retrato, a dos colores, de la Reina de los Juegos Florales, que últimamente celebró la institución editora.

SOCIEDAD DE SOCORROS MUTUOS MANUEL RODRIGUEZ.—En la última sesión de Directorio de esta sociedad, fueron aprobados en general los estatutos elaborados por la comisión respectiva, los que se encuentran en secretaría a disposición de los socios que se interesen por ellos, pues éstos deberán pasar a la próxima junta general que se celebrará el 10 de Setiembre próximo, para su discusión general.

Fueron también informados favorablemente los informes médicos de los aspirantes a socios señores Tomás de la Puente y Santiago Miranda R.

Esta sociedad se hace un deber de comunicar a los socios en general, que encontrándose enfermo el socio, don Juan B. Neira, y recluído en la Casa de Orates de esta capital, se sirvan pasar a informarse de su salud, pues dicho socio ha prestado a la institución múltiples servicios y a la sociabilidad obrera en general.

ESCUELA NOCTURNA DE COMERCIO, DOMINGO SAVIO, (Bulnes 17 A).—En los nuevos cursos de comercio que funcionarán en esta escuela desde el 4 de Setiembre próximo, se enseñará: Contabilidad, aritmética, redacción, inglés y taquigrafía. Las clases serán los días Lunes, Martes y Jueves, en que serán atendidas por competentes profesores. La matrícula está abierta todas las noches y Domingos en la mañana en Bulnes 17 A.

FEDERACION DE OBREROS DE IMPRENTA.— Sección Santiago.— (Versión oficial).— En el día de ayer fué repartido en los talleres tipográficos un volante llamando al cumplimiento a todos los federados en el día de hoy en el pago de sus obligaciones sociales, por acuerdo de antenoche.

También se inserta en el referido volante, los nombres de los que se quedaron trabajando en "La República" y el de los que entraron últimamente. Se pide que sus nombres sean fijados en todos los talleres. Mil de estos volantes serán enviados a provincias. Ayer se remitieron a Valparaíso y Concepción a las respectivas secciones de la F. de O. de Imprenta de Chile.

—En el día de hoy se necesita que todos los delegados sean por demás activos. No deben olvidar que los federados que no han cancelado la cuota de huelga debe sin falta hoy, a objeto ayudando a los huelg República". El valor de de un peso para los 40 centavos para los

—El tesorero atender adelante a los delegados

—El señor Carlos Za en secretaría correspon de retirarla hoy de 2

—Mañana en la noche a cabo en el local de La Unión la velada en b neficio de la tonadillera ñorita Aída Aguilera, ción ha contado con varias ocasiones ya; te, la secretaría general a los organizados den tencia más realce a esta

—El editor del boletín que hoy le den cuenta de las listas.

—Se repite al gremio de mantener el boycott señor Cornejo, propietario prenta "La República"

APROVECHE
JOYAS, RELOJES, MA
Anillos, prendedores, Collares de plata con pesos cada uno, argollas promiso, todo a precio petencia.
AGUSTINAS
Se reciben trabajos relojes.

ACADEMIA CIENTIFI LAR.— Casa del Pueblo 208.— Hoy, a las 6 P. M. gar la clase de filosofía

Se tratará en ella sobre ta como medio de alcanzar y las condiciones que se ra este objeto.

Después de la clase obreros exponer libremente das.

Se invita muy encarecid todos los obreros y obrer tinción. La entrada es li

LA VELADA OBRERA DE ANOCHE EN EL TEATRO COLISEO NACIONAL

ASISTENCIA DE AUTORIDADES DE LA CAPITAL

Hablan sobre la cuestión internacional los diputados señores Cárdenas y Cordero

Anoche se llevó a efecto en el Teatro Coliseo Nacional la velada que a beneficio del Consejo de Tranviarios había organizado la Compañía Nacional Nicanor de la Sotta, y que un Comité Obrero pro Paz había dedicado en honor del Presidente de la República y del Ministro de Relaciones señor Barros Jarpa, por su actuación en la cuestión internacional.

A esta manifestación asistió el edecán señor Brañas, en representación del Presidente; el Prefecto de Policía, señor Julio Bustamante; el jefe de la Sección de Detenidos, señor Carlos Dinator y varias otras autoridades locales.

Conforme al programa, se dió comienzo a este acto con la interpretación de la obra, intitulada "Almas Perdidas", de Antonio Acevedo Hernández, la cual mereció grandes aplausos.

Terminada la parte literaria, el Comité pro Paz se presentó en el escenario haciendo la presentación de estilo el recaudador del Consejo, señor Luis Ayala, quien en términos generales se refirió al Protocolo de Washington y los beneficios, para el caso que fuera aprobado, significaría para la clase obrera.

Habló en seguida el señor Manuel A. Vittini a nombre del Comité pro Paz. También se refirió al mismo tema.

En seguida se le ofreció la palabra al diputado señor Nolasco Cárdenas, quien empezó su disertación agradeciendo la atención que le dispensaban los tranviarios al ofrecerle la palabra en este acto que lo calificó de trascendental para los obreros en general.

Luego después entró a analizar la actuación del Presidente de la República y la del Ministro de Relaciones Exteriores, señor Barros Jarpa, la cual consideró digna de todo aplauso, porque ella iba en pro del engrandecimiento de la patria al solucionar la cuestión Tacna y Arica.

Durante su discurso, el señor Cárdenas citó varios ejemplos para reforzar el progreso que se notaría en Chile al solucionar el problema del Norte. Asimismo, dijo que el Ministro de Hacienda en una reunión celebrada por la Comisión Mixta de la Cámara había declarado que para el caso de que en los presupuestos se continuara consultando la suma de 140 millones destinados al Ejército, el país iba seguro a una gran bancarrota.

Finalmente el señor Cárdenas pidió a los asistentes su cooperación a cualquiera obra que significara la solución del problema del Norte, fuera ya éste por medio del Protocolo o por cualquier otro tratado.

Terminado el discurso del señor Cárdenas, el Orfeón de Policía rompió con los acordes del Himno Nacional.

Habló después el diputado señor Nicolás Cordero Albano, quien analizó detenidamente la cuestión social actual y se refirió a la actuación del Presidente de la República y del Ministro señor Barros Jarpa en el problema del Norte.

Terminó el señor Cordero agradeciendo a nombre del Presidente de la República la asistencia del público a la velada que los tranviarios habían dedicado en su honor, excusándolo al mismo tiempo, pues debido a que se encontraba solucionando la crisis ministerial, le había sido imposible asistir a la velada que nos ocupa.

El señor Cordero fué muy aplaudido.

Publicaciones de la Asociación de Cuadros Artísticos Obreros de Chile

CENTRO ARTISTICO PEPE MARTINEZ. — Por deferencia a varios socios del Cuadro y de la Estudiantina La Armonía, que no pudiendo retirar su tarjeta anoche, para poder participar en la manifestación al señor Luis Fuentes M., que se efectuará mañana a las 2 P. M., en casa del director artístico del Centro, señor Miguel Martín, Independencia 2323, la comisión encargada para este objeto, acordó prorrogar las inscripciones hasta las 8 y media P. M., de hoy, hora en que se cerrarán definitivamente. Las adhesiones se reciben en casa del tesorero, señor Eugenio Carreño.

CENTRO ARTISTICO PEDRO J. MALBRAN. — Al conjunto se le cita en Vicuña Mackenna esquina Diez de Julio, a las 7 P. M., para de allí dirigirse al salón-teatro de la Fábrica de Cartuchos, donde tomará parte el Cuadro. Asistirá también el presidente honorario de este Cuadro, señor Pedro J. Malbrán.

Los preparativos para el beneficio del director artístico, señor Luis Sáez, siguen con entusiasmo.

CUADRO EL ARTE DECORATIVO. — Para hoy, en la Secretaría, a las 7 P. M., a ensayo general. Se encarece la asistencia a los señores: P. Gil, L. Cancinos, H. Arenas, y señorita Elena Molina.

Fué aceptado, como socio de este Cuadro, el señor Mario Aldunate.

ACADEMIA ARTISTICA NUEVA YORK. — En sesión celebrada el 22 del corriente se tomaron los siguientes acuerdos:

Aceptar como socios a los señores: Samuel Poblete, Dagoberto Collins, y Enrique Frías. Aprobar los nuevos estatutos, los que empezarán a regir inmediatamente después de su aprobación. Por tanto, se avisa a los socios morosos que, según el artículo 2.o; quedarán de hecho eliminados los que estén atrasados dos meses en el pago de sus cuotas.

En conformidad a los nuevos Estatutos, se procederá a elegir nueva mesa directiva, elección que se llevará a efecto el primer Domingo de Setiembre a las 2 de la tarde.

CENTRO ARTISTICO ESTUDIO Y PROGRESO. — Se ruega a los socios que tengan en su poder libros pertenecientes a la biblioteca del Centro, los devuelvan lo más pronto al secretario en Mapocho 2284.

Se cita a sesión para mañana a las 10.30.

CUADRO ARTISTICO VITAL AZA. — La Dirección de este conjunto artístico hace presente a todos sus componentes que ha sido aceptada la solicitud de la Sociedad Liga del Trabajo, donde solicita que el Cuadro Artístico traslade su secretaría a su local y actuar en ese teatro durante toda la temporada de verano.

El debut se llevará a efecto el Sábado 2 de Setiembre, poniendo en escena la zarzuela "El puñado de rosas", y un acto de concierto para lo cual esta institución, está haciendo importantes arreglos en el salón de espectáculos.

—Cítase a ensayo todas las noches de la próxima semana.

El secretario de prensa, señor Carlos Rojas está enfermo.

Fiestas sociales

CENTRO RECREATIVO LA ILUS- CENTRO RECREATIVO LA ILUSTRACION.—Hoy habrá un baile familiar intercalado con números de canto y declamasión a cargo de conocidos aficionados obreros de la capital.

El baile será dirigido por el presidente del Centro, don Carlos Gamboa.

CENTRO SOCIAL DE EMPLEADOS DE COMERCIO DEL BARRIO ESTACION.—Hoy habrá un baile social en honor de las señoritas socias más asistentes de esta institución.

Se invita a las relaciones sociales.

CENTRO SOCIAL OBRERO DE LA ESCUELA BENJAMIN FRANKLIN.—La nueva Comisión de Fiestas, ha preparado para la matinée de mañana, un novedoso programa artístico y de baile.

CENTRO INSTRUCTIVO "EL DESPERTAR", (Matucana, esquina Rosas).—Hoy habrá baile familiar con orquesta, al que se invita a las familias del barrio e instituciones congéneres.

Como está anunciado la matinée de mañana será dedicada al señor Manuel Araya, con motivo de haber sido elegido secretario general de la Federación Ferroviaria Obrera. Asistirán varios dirigentes obreros.

CENTRO CULTURAL Y DEPORTIVO "1.o DE MAYO" (Baquedano 765).—Hoy, a las 9 P. M., habrá baile social.

SOCIEDAD LA DEMOCRACIA.— Hoy, a las 9 P. M., se llevará a efecto el baile familiar que esta Sociedad ha preparado en honor de todas las personas que asistieron a la manifestación que se le dió al señor Carlos de la Barra (presidente) el Domingo pasado.

CENTRO RECREATIVO "ARTES GRAFICAS".—La velada literario-musical y baile de esta noche.—Hoy, a las 9 P. M., en elocal social, ubicado en Eleuterio Ramírez 1357, se llevará a efecto la velada literario-musical y baile que ha venido preparando la Comisión de Fiestas, cuyo producto será destinado a incrementar los fondos sociales de esta organización.

EN EL CENTRO DEPORTIVO Y RECREATIVO ESPARTA

SE LLEVARA A EFECTO ESTA NOCHE LA REPARTICION DE PREMIOS A LOS VENCEDORES DEL CAMPEONATO DE SHIMMY POR SANTIAGO

Hoy, a las 9 y media de la noche, en el salón social de esta institución, ubicado en la calle San Alfonso N.o 30, casi esquina de la Avenida de Las Delicias, se llevará a efecto la repartición de premios del campeonato de Shimmy por Santiago, que por primera vez en Chile organizó el Centro Deportivo y Recreativo Esparta en Diciembre último.

Como ya es sabido, dicho campeonato se desarrolló en el salón-teatro de la Sociedad Artesanos La Unión y a él se presentaron 18 competidores en representación de los diversos Centros Recreativos de la capital, saliendo vencedores los señores Alfonso Zúñiga con la señorita Laura Lira, Gustavo Castillo P. con la señorita Sara Castro M. y Pedro Zárate con la señorita Marta Larraín, ambas parejas bailaron en representación de los siguientes Centros, Social y Deportivo Jack Dempsey, Deportivo y Recreativo Esparta y La Democracia, respectivamente.

Los premios consisten en artísticas medallas de oro confeccionadas especialmente para este objeto.

La comisión respectiva de este Centro, prepara para esta fiesta un baile familiar en el que se intercalarán algunos números de variedades que estarán a cargo de los miembros que componen la Asociación de Cuadros Artísticos Obreros de Chile.

Se invita de un modo especial a las siguientes corporaciones, Federación de Centros Instructivos y Recreativos de Chile, Jack Dempsey, Academia Iris y Empleados de Comercio Barrio Estación.

SEÑOR ALFONSO ZUÑIGA,

detentor del Campeonato de Shimmy por Santiago

EN LA FEDERACION OBRERA FERROVIARIA DE CHILE

CONFORME A NUESTRAS INFORMACIONES, AYER SE C TITUYO LA JUNTA CENTRAL DE ESTA ORGANIZAC

Se acuerda visitar hoy al Presidente de la República

En nuestra edición anterior dimos amplia cuenta acerca de la sesión constitutiva que debía celebrar la Junta Central de la Federación Obrera Ferroviaria de Chile, a fin de dar cumplimiento al acuerdo tomado a este respecto en el Congreso celebrado en la ciudad de San Fernando.

En efecto, a las 6 de la tarde se reunían en el local de los ferroviarios, ubicado en Bascuñán, los señores Manuel Araya, secretario general de la Federación; Alejandro Morales, Angel Custodio Vicencio, Prudencio Mena y Juan B. Cid.

Presidió la reunión el señor Manuel Araya, actuando de secretario el señor Cid.

Abierta la sesión, el señor Araya dió cuenta de la entrevista que había celebrado con el Director General de los Ferrocarriles, señor Jaramillo, durante la cual le hizo entrega de la nota que le enviara el Congreso, por la cual lo designaba su representante general.

Agregó el señor Araya que el Director, al imponerlo personalmente de los acuerdos tomados por el Congreso y relacionados éstos con la cuestión social del gremio, se había alegrado de la formación de la Federación Obrera Ferroviaria por considerar que en esta forma el gremio podía hacer una labor más efectiva en pro de su mejoramiento.

En seguida se dió cuenta de una nota enviada por los ferroviarios de Vallenar, por la cual piden que se les envíe una terna para proceder a la designación de delegados ante la Junta Central y correspondientes a la V Zona de la Red Norte.

A este respecto se acordó enviar una circular a todos los ferroviarios del país, pidiéndoles que activen la designación de sus delegados por Zona ante la Junta, a fin de que ésta éntre luego a hacer la labor efectiva que está llamada a desempeñar.

VISITA AL PRESIDENTE DE LA REPUBLICA

Durante esta sesión se acordó que la Junta Central visite hoy, a las 12 del día, al Presidente de la República a fin de hacerle entrega de la designación que hiciera el Congreso de la persona que en lugar del señor vice ocupará el puesto de Consejero de la Caja de Retiro y Previsión Social de los Ferrocarriles.

Como lo hemos informado oportunamente, el Congreso Ferroviario designó para este cargo al señor Valdivia.

Después de haber tratado varios otros asuntos de carácter interno para la Junta Central, se acordó sesionar todos los días Miércoles de 6 a 8 de la noche.

SOBRE UNA PUBLICACION

Con motivo de un editorial publicado el Domingo último por un diario de la localidad, el secretario general de los ferroviarios, señor Araya nos pide la siguiente publicación:

No nos ha extrañado en absoluto las injuriosas apreciaciones que "El Mercurio" vierte contra la mentalidad y capacidad de los obreros ferroviarios, en su editorial del Domingo último.

Los obreros en general estamos acostumbrados a oír siempre conceptos enteramente errados de cierta prensa seria que se dice representante genuina de la opinión pública, en todo aquello que dice relación con la capacidad y cultura obreras.

Estamos convencidos de que redactores de los grandes rotativos conocen los diferentes aspectos de la cuestión social, sólo por referencias o por impresiones que en forma de débiles ecos llegan desfigurados a los confortables y mullidos escritorios de la prensa burguesa.

No es raro, por lo tanto, que los redactores de "El Mercurio" hayan debarrado de lo lindo al comentar la carta orgánica qué la Federación Ferroviaria se dió en el Congreso de San Fernando.

Los juicios injuriosos de "El Mercurio" son tanto más injustificados cuanto porque dicho diario envió al Congreso de San Fernando a uno de sus redactores, quien debió impresionarse con nuestros debates rudos si se quiere, pero inteligentes y orientadores y desligados en absoluto a la tutoría de elementos ex faenas ferroviarias.

Protestamos, pues, po favor que nos hace "E rio" al negarnos capacid periencia para resolver los problemas sociales preocupan y agitan al p universal.

Las tendencias m en el torneo obrero de nando son de simple integral, y, si alguna beldía hay en nuestras nes, ellas son el produc sancio que producen más años de indiferen mo y ciega explotación Empresa mantiene a jadores, o más propiam a sus socios industriales

Estimamos, que, la cia de que seamos obrer tado ,no nos invalida jadores explotados el parnos de nuestro m económico y social y de nuestro porvenir.

Repetimos, nuestras tomadas en el Congre Fernando están desliga soluto de influencias sólo son el resultado d y evolución social que do brecha tardía pero la hasta hace poco atr talidad proletaria.

Y a la declaración inj que se nos ha tratado, mos que por encima de editoriales que escriba de la prensa nacional, mos vigorosamente el de nuestro programa de miento social y econó do por el Congreso de nando, de acuerdo con ción general del eleme viario.

Terminamos sintiendo continuar polémicas con que al reves de lo que se afanan buscando me dividir al elemento trab tienen razón, ya que el proletariado consciente de beres y derechos racion lo que hizo Cristo en el las leyes, esto es, barre mercaderes.—Manuel Ar secretario general de la ción Obrera Ferroviaria

Citaciones

Centro de Tapiceros de Santiago. —Este Centro se reunirá mañana Domingo, a las 10 A. M., en junta general de socios para conocer las incidencias habidas últimamente en la casa Seckel.

Sociedad Defensores de Chile en 1879.— Al Directorio para mañana a las 2 P. M., en el local de costumbre.

Estudiantina La Chile.— A todos los ejecutantes para hoy, a las 8 y media P. M., en Rosas, esquina de Bulnes. Especialmente a los señores Lorenzo Pérez, Manuel Palma, Luis Fernández, José y Oscar Riveros.

Sociedad de Socorros Mutuos de Hojalateros y Gásfiters.— Para mañana a las 9 A. M., a junta general ordinarla.

Sociedad de Carpinteros y Ebanistas Fermín Vivaceta.— A junta general extraordinaria para mañana, a las 9 A. M., la que será continuación de la anterior.

Se seguirá tratando la reforma de los estatutos.

Centro Moisés Castillo.— Hoy hay sesión general de socios a las 9 P. M., con asistencia del señor Delegado Eclesiástico señor Carvajal.

Sociedad Bernardo O'Higgins.—A junta general a los miembros de esta institución para mañana, a las 9 A. M., a fin de tratar el balance semestral, dar aprobación a la reforma de los estatutos y tratar de la formación de sección que responda a los intereses de la colectividad que tendrá como objeto la organización de una escuela y una biblioteca pública.

Sociedad de Ambos Sexos La Fraternidad.— A junta general para el Lunes 28, a las 8 P. M. Secretaría: Porvenir 775.

Sociedad de Señoras Estrella Chilena.— A junta general extraordinaria para mañana, a las 2 P. M., para tratar varios asuntos, entre éstos el cambio de local.

Centro Instructivo Obrero Martínez de Rozas.— A sesión general extraordinaria para hoy, a las 5.30 P. M., en el local social O'Higgins 1265. Se encarece la asistencia especialmente a los señores J. Varas, R. Mondaca y E. Herrera.

Tabla: Elección de Directorio y Mesa Directiva, por renuncia de ésta.

Sociedad Juventud Esperantista.— Para mañana, a las 2 P. M., en su local, a los miembros de las secciones instructiva, recreativa, de box y de atletismo.

Comité de Adelanto Local de San Eugenio y El Mirador.— Se recomienda a todos los asociados y a los vecinos de estas Poblaciones, asistir a la asamblea general que se efectuará mañana a las 2 P. M., en Bascuñán 2032.

Estudiantina Claudio Ar sesión y ensayo a todos de esta Estudiantina, para 8 P. M. en punto en el loc tumbre, Mapocho N.o

Se ruega encarecidamen tencia con instrumentos.

¡Cuántas personas hay

que arrastran una existencia llena de fastidio, para sí y para los suyos, solamente por sufrir de constipación del vientre! Creemos prestarles un servicio aconsejándoles hagan uso del **Polvo Rogé**, pues, en efecto, este remedio hace desaparecer inmediatamente la constipación, por rebelde que sea, siendo, además, de un sabor agradabilísimo. En una palabra, es el purgante más seguro, agradable y rápido que se conoce.

De aquí el que la Academia de Medicina de París no haya vacilado en aprobar este medicamento (honor que rara vez acuerda), a fin de que sirva de garantía a los enfermos. Viértase el contenido del frasco en media botella de agua. Para los niños, mitad del frasco. El polvo se disuelve por sí mismo a la media hora, después no hay sino beber el líquido resultante. Si os ofreciesen tal o cual limonada purgante en lugar del **Polvo Rogé**, desconfiad del consejo: es interesado. En cambio, exigid sobre la envoltura encarnada del producto las señas del Laboratorio: Casa L. Frère, 19, rue Jacob, París. De venta en todas las buenas farmacias

MICROSCOPIO LEITZ
DE PLATINA REDONDA
con 4 oculares y tres objetivos, uno de ellos de inmersión con linterna de último modelo, ofrece:
Botica Italiana
HUERFANOS 1020

Tiene descompuesto su
Llévelo a AGUSTINAS tá el maestro Alvarez, competente e inventor de 24 horas. Precios

JUGO DE U MARAMBI
Pedidos: Teléfono

EL GRAN REMEDIO VERSAL
Nitro Ozona Lowe- el único comprobado por la radiografía que cura losis (tisis). Pruebas a Afamado desde 1857. calmente hígado, riñones tómago, pulmonía, bronqu ringitis, asma, hipertrofia tes, albuminaria, reumatis dropesía, obesidad, raquiti lepsia, apoplegía, anemia, intestinal, disentería, peritonitis, almorranas, furunculosis, quemaduras, ras venenosas, enfermedades sangre, enfermedades Prodigioso en enfermedades del corazón vista, espina dorsal, ruela, peste negra, gica, peste bubónica, pestes y fiebres en gen vencidas a las pocas horas petidos lavados intestinales mas. Igual tratamiento más enfermedades. Cale tro-Ozona, consúltelo mo, sea cual fuere el trará el medio seguro radicalmente. Remítolo quien lo pida.
Claras 149.— Teléfono silla 832.— Droguería cas principales
LUIS LOWE

¡PROLETARIOS!
Acudid HOY al TEATRO SAN MARTIN, todos los que tenéis un interés decidido por la renovación de los regímenes sociales; vosotros, los que constituís la gran potencia que se llama TRABAJO, debéis mirar, a la luz orientadora del genio de Emilio Zola, el camino sereno de la Paz y el Amor, que os conducirá a vuestra felicidad futura.
HOY: Iniciación de la magna obra en 6 funciones. Primera función: "EL ESFUERZO HUMANO".

CONGRESO NACIONAL

CAMARA DE SENADORES

(VERSION OFICIAL)

Sesión 53.a ordinaria en 25 de Agosto de 1922

PRESIDENCIA DEL SEÑOR CLARO SOLAR

ASISTENCIA

Asistieron los señores Aguirre, Barros Errázuriz, Briones Luco, Bulnes, Concha S. don Juan E., Concha don Luis E., Echenique, Edwards, Errázuriz Lazcano, Huneeus, Lyon Peña, Ochagavía, Opazo, Torrealba y Valdés.

ACTA

Se leyó y aprobó el acta de la sesión anterior.

CUENTA

Se dió cuenta:

1.o Del siguiente telegrama:

"Montevideo, 24 de Agosto de 1922.—Presidente Senado Chileno.—Senado uruguayo, puesto de pie, rinde homenaje a la memoria del eminente estadista don Enrique Mac-Iver, cuyas altas virtudes y extraordinarias dotes intelectuales destacábanlo como uno de los primeros ciudadanos de la nación hermana. Al transmitir esta sentida demostración, saludo al señor Presidente con mi consideración más distinguida.—**Javier Mendivil**, segundo Vicepresidente.—**Ubaldo Ramón Guerra**, primer Secretario".

Se acordó contestar agradeciéndolo y archivarlo.

2.o **De una solicitud de la Municipalidad de Santiago, en que pide autorización para emitir bonos del 8 o|o y con amortización de 2 o|o, para pagar los terrenos expropiados en conformidad con la ley de transformación de Santiago.**

Pasó a la Comisión de Hacienda y Empréstitos Municipales.

El señor CLARO SOLAR (Presidente). — Solicito el acuerdo de la Cámara para contestar el telegrama de condolencia del Senado uruguayo; y, al mismo tiempo, en el aniversario de la independencia de esa nación hermana manifestar la adhesión del Senado de Chile al Senado uruguayo en esta gloriosa efeméride.

VARIOS SEÑORES SENADORES. — ¡Muy bien!

El señor BULNES.—**El Senado acepta unánimemente, la indicación de Su Señoría, porque el homenaje a la República Oriental del Uruguay en un día de tantos recuerdos para esa nación hermana y para la América entera, es merecido y sincero.**

La independencia de la República Oriental tuvo por caudillo a un hombre que todavía no ocupa el lugar que merece en la historia americana, el general don José Artigas, el cual fué uno de los pocos ardientes sostenedores del sistema republicano en contra de las tentativas monarquistas que durante la Independencia surgieron con tenaz insistencia en diversos países de la América revolucionada.

El señor CLARO SOLAR (Presidente). — Si no hay inconveniente, quedará así acordado.

Ofrezco la palabra antes de la orden del día.

Ofrezco la palabra.

Terminados los incidentes.

Como ha llegado la hora, se suspende la sesión.

—Se suspendió la sesión.

CAMARA DE DIPUTADOS

(VERSION OFICIAL)

Sesión 61.a ordinaria en 25 de Agosto de 1922

PRESIDENCIA DEL SEÑOR RIVAS VICUÑA

Se abrió a las 4.14 P. M.

Asistieron los señores:

Adrián, Vicente
Balmaceda T., Enrique
Briones Luco, Carlos
Bulnes C., Francisco
Celis M., Víctor
Claro Salas, Héctor
Cordero A., Nicolás
Correa Bravo, Agustín
Correa Ramírez, Luis
Cruzat Vicuña, Manuel
Chanks, Oscar
Duhalde, Pedro
Durán, Domingo
Echavarría, José A.
Edwards M., Guillermo
Edwards M., Ismael
Escobar, Ernesto
Garcés Gana, Francisco
González R., Juan B.
Gumucio, Rafael Luis
Herquíñigo, Alejandro
Herrera L., J. Ramón
Labarca L., Santiago
Leckie, Abraham
Lillo, Onofre
Lisoni, Tito V.
Lois, Arturo H.
Marín Pinuer, Paulo
Medina, Remigio
Mena Larraín, Pedro
Menchaca L., Tomás
Montecinos, Arturo
Moreno, Félix
Mujica, Horacio
Navarro O., Luis
O'Ryan, Manuel J.
Ortiz, Manuel J.
Padilla, Miguel Angel
Paredes, Róbinson
Pouchucq, Roberto
Ramírez F., Tomás
Recabarren, Luis E.
Rojas M., Eulogio
Ruiz, Carlos Alberto
Salas Romo, Luis
Serrano Arrieta, Luis
Serrano Arrieta, Manuel
Sierra, Wenceslao
Silva S., Matías
Silva Somarriva, Jorge
Tizzoni Lucciano, Emilio
Undurraga, Luis A.
Urzúa Jaramillo, Oscar
Vargas Márquez, Juan
Vega de la Ramón
Vergara V. Aquiles
Vidal Garcés, Francisco
Videla Ramón, Ernesto
Yrarrázaval C., Eduardo
Yrarrázaval L., Joaquín
Yrarrázaval S., Miguel L.

Y el Pro-Secretario señor Echaurren Orrego.

El acta de la sesión 59.a, celebrada el 23 del actual, se declaró aprobada, por no haber merecido observación; el acta de la sesión 60.a, celebrada el día 24, quedó a disposición de los Ss. Ds.

Se dió cuenta?

1.o **De un oficio del Sr. Ministro de Hacienda, con el que remite los antecedentes originales relativos a la concesión de playa en Valparaíso a don Luis Pellé que le fueron pedidos a solicitud del señor Leckie.**

2.o **De dos oficios del H. Senado, con los que remite aprobados dos proyectos de acuerdo que conceden el permiso requerido por el art. 556 del Código Civil para que puedan conservar la posesión de bienes raíces las siguientes instituciones:**

Cuerpo de Bomberos de Santiago; y Sociedad "Hospital Alemán de Valdivia".

3.o **De un informe de la Comisión de Hacienda, recaído en el Mensaje de S. E. el Presidente de la República, con el que inicia un proyecto de ley que concede a don Arturo 2.o Yunge, permiso para construir y explotar un puerto artificial en la ciudad de Concepción.**

4.o **De una moción del Sr. de la Vega, con la que inicia un proyecto de ley que rebaja por el término de dos años los derechos de internación de diversos materiales de construcción que en el propio proyecto se enumeran.**

REFORMA DEL CODIGO DE PROCEDIMIENTO PENAL

El señor RIVAS VICUÑA (Presidente). — Entrando a la tabla de fácil despacho; corresponde ocuparse de los proyectos anunciados.

El señor HERRERA LIRA.— ¿Por qué no tratamos el proyecto del San Cristóbal?

El señor YRARRAZAVAL (don Eduardo). —Ese proyecto ha sido retirado de la tabla de fácil despacho.

El señor PRO-SECRETARIO.—Está anunciado el proyecto de esta C., modificado por el Senado, sobre reforma de algunos artículos del Código de Procedimiento Penal. Este proyecto está en su tercer trámite constitucional.

El H. Senado ha desechado el artículo 1.o de esta Cámara.

El señor RIVAS VICUÑA (Presidente). — En discusión las modificaciones hechas por el Senado.

El señor LISONI.— ¿Qué dice el artículo primero?

El señor PRO-SECRETARIO.— El artículo primero de esta C. decía así:

"Artículo 1.o Sustitúyese el artículo 267 del Código de Procedimiento Penal por el siguiente:

"Art. 267. Cuando los peritos nombrados por el juez en los juicios en que se ejercita la acción pública no desempeñaren el encargo en virtud de un oficio remunerado por el Estado o por la Municipalidad, su honorario será regulado en conformidad al derecho común".

El Senado ha desechado este artículo.

El señor DE LA VEGA.— Me parece que para la discusión de este asunto es necesaria la presencia del señor Ministro del ramo.

El señor POUCHUCQ.— Aun no hay Ministerio.

El señor RIVAS VICUÑA (Presidente). — Cerrado el debate.

En votación si se acepta o no la modificación. Si a la C. le parece, se acordaría aceptarla.

Acordado.

El señor RECABARREN. — Con mi abstención.

El señor PRO-SECRETARIO. — En el inciso primero del artículo segundo, el Senado ha reemplazado la palabra "acusado" por "inculpado" y se ha reemplazado la frase: "dentro de cualquiera de los cinco días subsiguientes" por esta otra: "del quinto día siguiente".

En el inciso 2.o se ha reemplazado también "acusado" por "inculpado".

El inciso 3.o ha quedado como sigue:

"Se sobreseerá temporalmente, si reiterada y diligenciada la orden de detención, no fuere habido el inculpado y hubiera transcurrido treinta días desde la fecha en que se expidió".

El señor RIVAS VICUÑA (Presidente). — En discusión las modificaciones.

El señor YRARRAZAVAL (don Joaquín). —Cuando se trató por primera vez este proyecto, creo que hubo insinuaciones del H. Ministro señor Guarello y del H. D. por Santiago, señor Ramírez Frías, para no insistir en ninguno de los artículos aprobados por esta H. C. Fundaban su petición en que era preferible que se despachara rápidamente esta ley.

Por mi parte, en esa misma sesión alcancé a observar que creía que, a pesar de esta circunstancia, creía que la Cámara debería insistir en el artículo que se refiere a quien le corresponde pagar los derechos de peritaje en las causas criminales. Según la legislación actual, estos derechos los deben pagar los municipios, pero estos, dentro de la situación aflictiva en que se encuentran, al tener que atender a estos gastos, faltan a sus más primordiales deberes. Cuando ocurre un crimen dentro del territorio de un Municipio y que despierta alarma pública, sucede que los gastos de peritaje afectan vitalmente los servicios que aquel debe atender.

Por este motivo, en la anterior discusión de esta ley, yo insinué que remediáramos esta situación insistiendo en el artículo correspondiente aprobado por esta C. Dejo, pues, hecha la petición a la H. C.

En la misma sesión a que me he referido el H. Sr. don Aníbal Cruzat, que siento que no se encuentre en la Sala, llamó la atención hacia la reforma del artículo 578 del Código de Procedimiento Penal. Este artículo, en sus incisos 1.o y 2.o dice:

"La sentencia de término condenatoria en proceso sobre crimen o simple delito no tiene la fuerza de cosa juzgada, mientras dura el plazo para formalizar el recurso de casación.

Si se interpusiese este recurso, mientras penda su conocimiento aquella queda en suspenso".

El proyecto aprobado por el Senado introduce a este artículo un inciso que dice:

"Sin embargo, si la pena impuesta no fuere la de azotes ni la de muerte, se llevará a efecto la sentencia aunque se formalice recurso de casación, debiendo dejarse copia de ella con este objeto".

Yo estimo, señor Presidente, que ha sido desgraciada esta modificación del H. Senado.

En efecto, la sentencia se ejecuta si la sentencia impone al reo una pena que no sea de azote o de muerte. Con este sistema se llevarán a efecto otras penas como la de relegación, que realmente impone al reo perjuicios graves estando pendiente el recurso de casación, o la de presidio, si el no estuviera en libertad bajo fianza, como ocurre muchas veces. No es conveniente que al reo que ha interpuesto el recurso de casación, se le obligue a cumplir la pena de regación o cualquera otra que no sean las de muerte o azotes estando pendiente el recurso de casación. Es sabido, señor Presidente, que los recursos de casación en materia penal se tramitan rápidamente; de manera que yo creo que no es conveniente para la justicia esta modificación introducida por el H. Senado al artículo 578 del Código de Procedimiento Penal.

Por estas razones, yo pediría a la Cámara que tuviera a bien rechazar la modificación del Senado insistiendo en su anterior artículo, lo mismo que respecto del 267 que habla del peritaje en materia penal.

El señor RAMIREZ FRIAS.—Señor Presidente, como ya manifesté en aquella sesión en que se trató de este asunto, yo había pensado que no valía la pena insistir en el artículo 267, en vista que se iba a tratar próximamente en la Cámara de Diputados un proyecto sobre mejoramiento de la situación económica de las Municipalidades, en el cual podía considerarse con más detenimiento la idea que se ha enunciado. Dije también en esa oportunidad, que si se hacía indicación por algún H. D. para insistir en este artículo, la votaría afirmativamente.

Respecto a la modificación del artículo del Código de Procedimiento Penal a que se refería el H. señor Yrarrázaval, la verdad es que en general la suspensión o no suspensión del cumplimiento de la sentencia por la interposición de una casación, es una espada de dos filos, porque si bien es cierto que tienen que cumplirse las sentencias condenatorias, también es cierto que debe cumplirse la sentencia absolutoria, y viceversa; y entonces el legislador tiene que contemplar especialmente la situación de los reos absueltos a fin de que no sufran de hecho una pena que no les corresponde, como sucedería si el recurso de casación no suspendiese respecto de ellos el fallo. Esta consideración pesa en mi ánimo más que la inversa para los reos condenados, en orden a que, respecto de éstos, se establezca la no suspensión del cumplimiento del fallo por el hecho de haberse interpuesto un recurso de casación para evitar el cumplimiento.

Por eso acepté la modificación introducida para este caso por el H. Senado.

El señor ROJAS MERY.—Realmente, señor Presidente, veo que no es un asunto muy sencillo venir a establecer si las sentencias deben o no cumplirse, no obstante los recursos de casación pendientes. Estoy de acuerdo con el H. señor Ramírez Frías, en el hecho de que pudiera ocurrir que haya individuos que debieran estar en libertad, y que no puedan salir mientras no se vea el recurso de casación. Es ésta una razón muy atendible, pero conviene establecer al respecto un distingo entre las sentencias condenatorias y las sentencias absolutorias. Eso es lo lógico, porque no es posible venir a establecer igual situación para casos tan diferentes.

El señor YRARRAZAVAL (don Joaquín). —Yo creo que esa no es la situación actual.

El H. D. señor Ramírez Frías, más fuerte que yo, por cierto, en derecho penal, manifiesta que las sentencias que absuelven al reo no se cumplirían, si no se aprobara el artículo del Senado. Sin embargo, la regla general es que una sentencia, a pesar de haber recurso de casación, se cumpla. El Art. 578 establece una excepción para casos de sentencias condenatorias en materia criminal; de modo que para las absolutorias rige, a mi juicio, la regla general, y lo que hace el inciso del Senado es reducir esta excepción a la regla general a los casos solos de penas de azote o muerte.

El señor ROJAS MERY.—Por mi parte, estoy de acuerdo con el H. D. en que no debe atropellarse la libertad de las personas, no sólo en el caso de las penas de muerte y de azotes, sino también en aquellos casos en que se obligue a las personas a abandonar su residencia, como sucede con las penas de relegación, estrañamiento o destino.

El señor YRARRAZAVAL (don Joaquín). —O prisión...

El señor RAMIREZ (don Tomás).—¿Por qué no se vota?

El señor ROJAS MERY.—Creo que habría conveniencia en insistir en la redacción de la Cámara.

El señor RIVAS VICUÑA (Presidente).— Si le parece a la C., se acordaría aceptar las modificaciones del Senado, salvo en lo referente al artículo 4.o.

El señor YRARRAZAVAL (don Miguel Luis).—Como está sólo en discusión la modificación del artículo 2.o, lo demás se reservaría para cuando se pusiera en discusión el artículo 4.o.

El señor YRARRAZAVAL (don Joaquín). —¿Me permite, señor Presidente?... Yo estaba ausente de la Sala cuando se inició la discusión. Veo ahora, por las observaciones que acaba de hacer el H. señor Yrarrázaval, que lo que está en discusión en este momento es sólo el artículo 2.o, y veo también que el artículo 1.o está ya votado.

El señor RIVAS VICUÑA (Presidente).— Sí, H. D. Se acordó aceptar el rechazo del Senado.

El señor YRARRAZAVAL (don Joaquín). —Yo no lo sabía, porque, como he dicho, no me hallaba en la Sala. y lo siento. De manera que si la H. C. ha acordado ya no insistir sobre el artículo primero, rogaría a la Mesa que se sirviera preguntar a la H. C., si habría voluntad para reabrir el debate, a fin de insistir en lo que se refiere al artículo 1.o, que es relativo al pago de peritos por las Municipalidades.

El señor RIVAS VICUÑA (Presidente).— Si a la C. le parece, se procedería en la forma que indica el H. D. por Combarbalá.

El señor ROJAS MERY.—Entiendo haber oído que lo que se criticaba era que el peritaje fuera pagado por la Municipalidad. Pero ahora veo aquí que el artículo de la C. de Ds. no habla una palabra de esto, sino que dice que "será regulado", que la regulación del peritaje la hará la Municipalidad.

El señor RAMIREZ (don Tomás).—El derecho común establece que esto es de cargo del Fisco.

El señor ROJAS MERY.—Si van a ser de cargo del Fisco, quiere decir que el pobre Fisco va a quedar más escuálido de lo que está; porque actualmente todos los jueces tienen, como una manera de pagar servicios a sus amigos o a la gente allegada a ellos, la costumbre de nombrarlos peritos. Si se deja esta función a la Municipalidad, habrá siquiera una restricción: porque la Municipalidad misma tiene interés siempre en resguardar sus bienes.

El Fisco, una entidad a quien todos nosotros estamos acostumbrados a darle duro, a dejarle escuálido, creo que saldría perdiendo en este caso...

Así va a salir peor el remedio que la enfermedad.

El señor RIVAS VICUÑA (Presidente). — No hay acuerdo.

Si a la C. le parece, se podría proceder en la forma que se ha indicado, acordando aceptar las modificaciones del Senado, salvo la que se refiere al art. 4.o, relativo al art. 578 del Código de Procedimiento Penal.

En discusión las modificaciones introducidas en el art. 2.o por el H. Senado.

Ofrezco la palabra.

Cerrado el debate.

Si a la H. C. le parece, se acordaría aceptar la modificación.

Acordado.

El señor PROSECRETARIO.—Ha quedado como sigue:

"Art. 3.o Agrégase al artículo 612 del mismo Código, el siguiente inciso:

"Sin embargo, cuando se trate de simples delitos contra la propiedad, penados por el título 9.o, libro 2.o, del Código Penal, con relegación, presidio o reclusión menor en sus grados mínimo o con multa, los jueces de letra tramitarán el juicio con arreglo al procedimiento sobre las faltas si estuviese presente el inculpado, a menos que se estimare fundada la oposición que hiciere el querellante; y en caso de ausencia de aquél se mandará sobreseer conforme al inciso 3.o del artículo 593, sin perjuicio de practicarse previamente las investigaciones sumariales que ordena el artículo 640".

El señor RIVAS VICUÑA (Presidente). — En discusión.

El señor RAMIREZ (don Tomás).—Hay en este artículo solamente un cambio de redacción que en nada afecta el fondo. La redacción del Senado es más perfecta. Esta C. había incurrido en el error de consultar una disposición que no significaba nada. El Senado por esto modificó la redacción, sin cambiar el fondo.

El señor RIVAS VICUÑA (Presidente). — Si a la C. le parece, se acordaría aceptar la modificación.

Acordado.

El señor PROSECRETARIO.—Art. 4.o.

Se ha aprobado la modificación hecha en este artículo que consiste en sustituir las palabras "pena corporal" por "pena aflictiva" y se ha sustituído, además, la palabra "crimen" por "delito".

A continuación de este artículo se ha agregado un artículo nuevo.

El señor RIVAS VICUÑA (Presidente). — En discusión la modificación.

El señor YRARRAZAVAL (don Miguel Luis).—El H. señor Cruzat don Aníbal había hecho ya algunas observaciones sobre este art. Yo habría deseado también hacer, por mi parte, algunas observaciones sobre él, pero en vista del mal estado de mi voz, voy a pedir segunda discusión para este art.

El señor RIVAS VICUÑA (Presidente).— Ofrezco la palabra en la primera discusión.

El señor YRARRAZAVAL (don Joaquín). —Por mi parte, me voy a permitir confirmar una observación anterior.

En el inciso final del artículo 578 del Código de Procedimiento Penal, que no se modifica, se establece expresamente que si la sentencia absuelve al reo, se le pondrá en libertad sin esperar la tramitación del recurso de casación.

El señor ROJAS MERY.—Tiene razón el H. D. Creo que S. S. está bien informado.

El señor RIVAS VICUÑA (Presidente).— Ofrezco la palabra en la primera discusión.

Terminada la primera discusión.

Quedará el artículo para segunda discusión.

El señor PRO-SECRETARIO. —Art. 5.o Este artículo ha sido agregado por el Senado, y dice:

"Sustitúyese en el artículo 617 del Código de Procedimiento Penal, la frase "un día próximo dentro del quinto", por la frase: "el quinto día hábil después de su notificación".

—Cerrado el debate, se dió por aprobada la modificación introducida por el H. Senado.

El señor RIVAS VICUÑA (Presidente).— Terminados los veinte minutos de la tabla de fácil despacho.

El señor POUCHUCQ.—De manera que ha quedado para segunda discusión solamente el artículo 4.o

El señor RIVAS VICUÑA (Presidente).— Sí, H. D.

El señor POUCHUCQ. — Y esta sola circunstancia va a impedir el despacho del proyecto...

El señor CORREA BRAVO.—¿Por qué no lo despachamos inmediatamente, para concluir de una vez?

El señor CELIS.—Podríamos pronunciarnos sobre ese artículo desechándolo.

El señor RIVAS VICUÑA (Presidente).— Ha pedido segunda discusión para ese artículo el H. D. por Santiago, señor Yrarrázaval.

El señor CELIS.—En vista de que es lo único que queda pendiente del proyecto, el H. D. podría retirar su petición de segunda discusión...

El señor YRARRAZAVAL (don Joaquín). —¿Me permite, señor Presidente? Mi H. colega, el señor Yrarrázaval don Miguel Luis, dice que concuerda perfectamente en la conveniencia de despachar hoy este proyecto; pero se encuentra S. S. un poco afónico y deesaría hacer algunas observaciones en orden a que la H. C. no aceptara este artículo; de manera que si hubiera acuerdo para desechar el artículo del H. Senado, S. S. no tendría interés en que el proyecto quedara para segunda discusión.

El señor CELIS.—Es lo mejor que insistamos en el artículo de la C. de Ds., que es mucho más razonable.

El señor RIVAS VICUÑA (Presidente).— Si a la H. C. le parece, se procedería en esa forma.

El señor RAMIREZ FRIAS.—Con mi abstención, señor Presidente.

El señor RIVAS VICUÑA (Presidente).— La H. C. acuerda insistir con la abstención del H. D. por Santiago.

El señor ROJAS MERY.—¿Podría tramitarse el proyecto sin esperar la aprobación del acta?

El señor RIVAS VICUÑA (Presidente).— Si a la H. C. le parece, así se acordará.

Acordado.

CONCESION DE TERRENOS EN EL PARQUE COUSIÑO

El señor VERGARA VICUÑA.—¿Me permite la palabra, señor Presidente?

El señor RIVAS VICUÑA (Presidente).— Permítame, H. D.: debo regularizar primeramente la situación de los Hs. Ds. inscritos.

Entrando a los incidentes está inscrito en primer lugar, en el libro de mayoría, el H. D. por Valparaíso, señor Leckie.

Con la venia de los Hs. Ds. inscritos y de la H. C., puede usar de la palabra S. S.

El señor VERGARA VICUÑA.—Profunda extrañeza me ha causado que en la sesión de ayer del H. Senado dos de sus distinguidos miembros se refirieran en una forma alarmante a un arrendamiento de terrenos que el Gobierno ha hecho a una institución denominada "Santiago Paperchase Club", en el Parque Cousiño de esta ciudad.

Yo no he tomado participación alguna en la tramitación que ha tenido el respectivo decreto de concesión, pero me voy a permitir hacer algunas observaciones al respecto por haberme impuesto con toda minuciosidad de los antecedentes y razones que lo abonan favorablemente.

En primer lugar, no se trata de una concesión gratuita, de una concesión graciosa; se trata de un arrendamiento con plazo definido; y lejos de ser esto un negocio que pueda proporcionar utilidades o algún beneficio comercial de cualquiera especie a esta sociedad, significa una contribución para ella, que se traducirá en un verdadero adelanto para el Parque Cousiño, para la capital y las arcaicas costumbres de sus habitantes.

Desde luego esta institución va a invertir una fuerte suma de dinero en hermosear una parte del Parque Cousiño, la que está más abandonada, en la que no hay casi tráfico ni es usada en ninguna forma.

En realidad de verdad no comprendo qué criterio preside las determinaciones de la autoridad local y la de algunos miembros del Congreso a este respecto; a mí se me figura, señor Presidente, que es la eterna lucha entre el progreso y lo retrógrado, entre la carreta y el ferrocarril, entre lo útil y bello con lo delesnable y estéril.

Se quiere tal vez con esto, señor Presidente, sepultar bajo una lápida de plomo a esta capital, de suyo atrasada, donde no existen otras notas de colorido que las procesiones religiosas, que los tañidos de las campanas y otras cosas por el estilo.

Yo creo que las personas que aman el progreso, que se interesan por las colectividades que practican los deportes, que tratan de realzar, aunque sea en forma modesta, la vida de sus semejantes, deberán salir en defensa o por lo menos, respetar esta concesión, que si es cierto que va en beneficio de una colectividad deportiva, puede también traducirse en beneficio para la ciudad y para el país mismo que conocerá de un deporte muy culto y necesario.

Por este decreto, la institución a que me refiero adquiere la obligación de hacer obras de hermoseamiento, de hacer bonitas plantaciones, de organizar fiestas hípicas, deportivas, sociales y hasta populares.

Por lo demás, a nadie se le va a negar el acceso a este recinto; todo lo contrario, se trata de divulgar, al estilo de lo que ocurre en todas las capitales y grandes ciudades europeas, un espectáculo hasta la fecha desconocido para nosotros, y que hoy por desgracia es atacado por personas que deben tener un horizonte muy mediocre, y—perdóneme la Cámara que lo diga y repita,—un criterio por demás insuficiente.

En vez de que esos terrenos estén sucios y abandonados, que no presten comodidades ni ninguna satisfacción a nadie, esta institución va a mejorarlos, así como ya han hecho lo mismo otras instituciones en ese mismo paseo; y al decir esto no quiero referirme a ninguna institución en particular, de las que han hecho obras de hermoseamiento en ese paseo público.

Yo protesto con todas las energías de mi alma de que pueda creerse que esta concesión, como muchas otras, se hace en detrimento o en contra de los intereses de la colectividad o del patrimonio fiscal; todo lo contrario.

Y es lo extraño, señor Presidente, que cuando se hace una concesión en perjuicio de esos intereses, la gente no protesta, no se forma escándalo; y los ilusos que protestan, entre los cuales se ha encontrado más de alguna vez el Diputado que habla, reciben como única satisfacción un silencio que llega a ser absoluto.

En este caso sucede, como digo, todo lo contrario: esta sociedad particular, o estos particulares a que se ha referido uno de los oradores en la sesión de ayer del H. Senado, van a hacer un positivo beneficio a la ciudad y sus habitantes, y, al mismo tiempo, van a laborar una obra de sana estética.

Es por esta razón que el Diputado que habla se dirige al señor Ministro del Interior y le pide que, con el conocimiento completo de todos los antecedentes que han presidido la tramitación de esta concesión, la mantenga, a despecho de la nota agresiva y violenta del señor Alcalde de Santiago.

Y si se amenaza en cuestiones como esta, que tiene una alta finalidad, dado el honrado propósito que informa a los que solicitaron esta concesión, creo que habría llegado el momento, en contradicción a esa campaña, de defender en forma cortés pero enérgica una de las pocas saludables inspiraciones de progreso, que alientan a veces algunos contados ciudadanos en este país plagado de incomprensiones y prejuicios.

Estoy cierto de llevar a una convicción honrada a todos y a cada uno de mis Hs. colegas. He terminado por ahora, señor Presidente.

El señor CELIS.—¿Quiere permitirme, S., una observación? ¿No es un bien fiscal, dado sólo en administración a la Municipalidad, el Parque Cousiño?

El señor VERGARA VICUÑA—Sí, H. D.

El señor CELIS.—¿Qué derecho aduce entonces la Municipalidad para oponerse a esta concesión?

El señor VERGARA VICUÑA.—La circunstancia de que no se le consultara antes de tramitar la concesión y la de no conocer los planos que, entre paréntesis, están ya aprobados por la Intendencia de Santiago.

El señor RAMIREZ FRIAS.—¿Y dónde va a ubicarse esta concesión?

El señor VERGARA VICUÑA.—En la proximidad de las murallas que limitan el Parque.

El señor ROJAS MERY.—El Parque Cousiño no es un bien fiscal: pertenece a la ciudad de Santiago. Es una donación que el señor don Matías Cousiño hizo a esta ciudad.

LIBERACION DE DERECHOS DE ADUANA

El señor RIVAS VICUÑA (Presidente).— Puede usar de la palabra el H. señor Leckie.

El señor DE LA VEGA.—Con la venia de mi H. colega, señor Leckie, me voy a permitir enviar a la Mesa un proyecto que tiende a abaratar los cánones de arrendamiento que en la actualidad son muy gravosos para las clases trabajadoras. Rogaría al señor secretario que tuviera a bien darle lectura.

USO DE LA PALABRA

El señor EDWARDS MATTE (don Ismael). —Rogaría al H. D. por Valparaíso, señor Leckie, que tuviera la bondad de concederme dos minutos antes de hacer uso de la palabra.

El señor LECKIE.—Con el mayor agrado, H. colega, pero que se lea antes mi proyecto.

El señor EDWARDS MATTE (don Ismael). —Agradezco la deferencia de S. S.

LIBERACION DE DERECHOS DE ADUANA

El señor RIVAS VICUÑA (Presidente).— Se va a dar lectura al proyecto del H. D. por Quillota, señor de la Vega.

El señor PROSECRETARIO.—El proyecto del señor de la Vega, dice así:

Honorable Cámara:

El valor cada día en aumento de los cánones de las casas de arriendo perjudica enormemente a la clase media y a la clase obrera, haciendo más difícil la vida en estos momentos de aguda crisis económica.

Una de las causas que aumenta el valor de las construcciones es el precio elevado de los materiales de construcción que el país está obligado a importar del extranjero, materiales éstos que adquieren precios muy altos originados

Exposición de la habitación económica

CONCURSO DE PLANOS DE HABITACIONES PARA EMPLEADOS

Se llama a concurso de planos tipos de **CASAS PARA EMPLEADOS**, conforme a las bases que se pueden solicitar en la Oficina de la Secretaría de la Exposición, Compañía 1069.

Habrá un premio de 7 mil pesos y otro de un mil pesos, ofrecidos por la Caja de Crédito Hipotecario, y por la Caja de Ahorros de Empleados Públicos, respectivamente.

El concurso se cerrará el 21 de Setiembre entrante, a las 4 P. M., y los planos deben presentarse en la Oficina de la Exposición en el Palacio de Bellas Artes.

EL DIRECTOR

2-S

QUININA EN FORMA SUPERIOR
NO AFECTA LA CABEZA

Por motivo de su efecto tónico y laxante, el **LAXATIVO BROMO QUININA** es superior a la Quinina ordinaria. No produce nerviosidad ni malestar en la cabeza. Téngase en cuenta que sólo hay un "Bromo Quinina". La firma de E. W. GROVE en cada cajita.

LA CASA BAYER

avisa a los señores Médicos y farmacéuticos, que han llegado nuevamente las:

TABLILLAS DE CANDIOLINA

el novísimo reconstituyente a base de fósforo y cal

B
A
BAYER
E
R

La Mejor Solución

Para tener la mejor luz con el menor consumo es usar únicamente lamparillas

"PHILIPS"

Pídalas en todos los almacenes eléctricos y donde sus importadores:

MORRISON & Co.

Ahumada 65-77 :-: Santiago

SUB-AGENTES:

RAAB, ROCHETTE, ROCCA Y CIA.

ESTADO 235

Anhidrido Sulfuroso puro

"PICTET"

el mejor y el más barato preservativo para vinos

El único que no introduce en los caldos materias que modifiquen su composición o que perjudiquen su calidad.

Unicos Agentes para Chile:

Raab, Rochette, Roca & Cía.

Suc. de Raab, Bellet & Cia.

ESTADO 235, SANTIAGO. — BRASIL 264, VALPARAISO

VENTAJOSO REMATE

Por acuerdo de los herederos de doña Teresa Eyzaguirre de Hurtado, se rematará el Miércoles 6 de Setiembre próximo, a las 4 P. M., ante el compromisario don Luis Antonio Vergara y en su estudio, Gálvez número 90, la extensa propiedad de renta de la calle de **GALVEZ Números 140, 142, 144 y 144-A**, tasada para la contribución de haberes en $ 65,200.

Las posturas comenzarán por el bajo mínimum de .

$ 55,000

El precio se pagará con $ 18,337.32, a que está reducida una deuda a favor del Banco Hipotecario de Chile, y el saldo mitad al contado y mitad a seis meses de plazo con 8 por ciento de interés.

Bases y antecedentes, en la Notaría de don Abraham del Río, Bandera 226. Títulos en el Banco Hipotecario de Chile.

27-A

SOCIEDAD ANONIMA

FERIA YZQUIERDO

En la Feria de

HOY SABADO 26

se venderán como de costumbre, buenos y abundantes lotes de ganado gordo y para engorda, de diferentes procedencias.

También se venderán:

NOVILLOS GORDOS sobresalientes para embarque, llegados de Santa Ana (Santa Amelia), Sorrento, Pirque y El Monte.

40 BUEYES mestizos de trabajo

JUAN ANTONIO GONZALEZ EDWARDS,

Gerente.

FERROCARRILES DEL ESTADO

(N.o 63) SERVICIO DE TRENES DE PASAJEROS ENTRE TEMUCO Y PUERTO MONTT

Se ha restablecido el tráfico de trenes sin trasbordo entre Valdivia y Puerto Montt.

Entre Temuco y Valdivia corren los trenes de pasajeros con trasbordo en Calle-Calle, al llegar a Antilhue.

En vista del mal estado de la línea, se han suprimido los tretrenes N.o 5 y 6 que combinan en Antilhue con el tren de Valdivia a Talcahuano y vice-versa, el que a su vez combina con el nocturno desde y hacia Santiago. Por consiguiente, los pasajeros que van por el nocturno no pueden hacer viaje directo hacia estaciones situadas al sur de Antilhue, debiendo alojar en Temuco o Valdivia.

Los trenes N.os 3 y 4 correrán todos los días mientras estén suprimidos los trenes N.o 5 y 6 tendrán el siguiente itinerario:

Tren N.o 3.—Sale Temuco 7.00. Llega Puerto Montt 17.47.

Tren N.o 4.—Sale Puerto Montt 8.25. Llega Temuco 19.47.

Para obtener mayores datos sobre la mejor forma de efectuar los viajes, solicítense datos de la OFICINA DE INFORMACIONES, GALERIA ALESSANDRI N.o 8.

EL DIRECTOR GENERAL.

Agosto 25 de 1922.

Se solicitan propuestas públicas para el 14 de Noviembre próximo, por maquinarias para un taller central de frenos que se instalará en la Maestranza Central de San Bernardo.

Bases y antecedentes, en el Departamento de Materiales y Almacenes en la Estación de Alameda (Plaza Argentina).

Santiago, 10 de Agosto de 1922.

28-A

Sociedades Anónimas

Compañía Sud Americana de Vapores

Por acuerdo del Consejo Directivo, se convoca a Junta General Extraordinaria de Accionistas para el Lunes 11 de Setiembre próximo, a las dos de la tarde, en el edificio de la Compañía, calle Blanco N.o 895, para tratar del aumento del capital social, acogiéndose a lo establecido en el art. 4.o de los Estatutos.

El Registro de Accionistas permanecerá cerrado desde el Viernes 1.o hasta el Lunes 11 de Setiembre, ambos días inclusives.

Valparaíso, 18 de Agosto de 1922.

EL GERENTE.

11-S

Compañía Agrícola de Vallenar

JUNTA GENERAL ORDINARIA DE ACCIONISTAS

Por acuerdo de Directorio se cita a reunión General Ordinaria de Accionistas para el Martes 29 del presente, a las 5 P. M., en los salones de "El Mercurio".

Santiago, 21 de Agosto de 1922.

EL GERENTE

29-A

COMPAÑIA DE SEGUROS "LA CORDILLERA"

En conformidad a los Estatutos, se cita a los señores accionistas a reunión ordinaria para el 26 del corriente, a las 2 1|2 P. M., en la oficina de la Compañía, Huérfanos 833, para darles cuenta de la Memoria, Balance y Cuenta de Ganancias y Pérdidas y tratar los demás asuntos del caso.

Se les cita, también, a reunión extraordinaria para el mismo día, inmediatamente después de terminada la reunión ordinaria, para tratar de la reforma de los artículos 23 N.o 3, 34 y 36 de los Estatutos, a fin de ampliar el valor de las Pólizas que emita la Compañía y suprimir los cargos de presidente y secretarios escrutadores de las asambleas generales.

Se advierte que esta es segunda citación a la reunión extraordinaria para el objeto indicado.

Queda cerrado el Registro de Accionistas durante los días 17 al 26 de Agosto de 1922, inclusives.

Santiago, 17 de Agosto de 1922.

EL DIRECTORIO. 26-A

Sociedad Carbonífera de Máfil

En conformidad con lo dispuesto en el Art. 18 de los Estatutos, cítase a los señores Accionistas a Junta General Ordinaria para el Jueves 31 del presente, a las 3 P. M. en la Oficina de la Sociedad, calle Compañía N.o 1289.

El Registro de Accionistas permanecerá cerrado desde hoy al 31, ambas fechas inclusives.

Santiago, 21 de Agosto de 1922.

EL DIRECTORIO.

31-A

Sociedad Carbonífera de Máfil

En conformidad con lo dispuesto en el art. 18 de los Estatutos, cítase a los señores accionistas a junta general ordinaria para el Jueves 31 del presente, a las 3 P. M., en la Oficina de la Sociedad, calle Compañía N.o 1289.

El Registro de Accionistas permanecerá cerrado desde hoy al 31, ambas fechas inclusives.

Santiago, 21 de Agosto de 1922.

EL DIRECTORIO.

31-A

Sociedad del Canal de Maipo

El Sábado 26 del presente se pondrá en seco el Canal de San Carlos, para efectuar la limpia anual y se le surtirá de nuevo el día 28 por la tarde.

Santiago, Agosto 24 de 1922.

EL SECRETARIO. 26-A

CLUB DE LAWN TENNIS SANTIAGO

Cítase a los señores socios del Club de Lawn Tennis Santiago a reunión general ordinaria para el Domingo 27 de Agosto, a las 10 1|2 A. M., en el local del Club:

PARQUE COUSIÑO

$ 32,000

En calle Madrid entre carros Lira y Maestranza, vendo lindas casas nuevas, 8 piezas, dos patios, local de vidrios, mosaicos, etc. etc. Pagaderos con $ 10,000 al contado, resto fácil pago. Tratar con su dueño en **COPIAPO esquina MADRID**, número 800.

27-A

NO LIQUIDAMOS

OFRECEMOS nuestra propia fabricación y nuestra norma es: vender lo mejor al menor precio.

Las enormes partidas que hemos fabricado en

CALZADO

de la próxima estación de primavera, nos permiten ofrecerle el mejor ZAPATO en todos los estilos y formas imaginables, pudiendo así Ud. satisfacer ampliamente su gusto. Visítenos y se convencerá de la realidad

LA SUD AMERICA

Delicias 2655, esq. Sotomayor

TELELONO INGLES 3730, CENTRAL

ELOI LUBET.

Club de Setiembre

En conformidad al Art. 16 de los Estatutos, cítase a los socios a Junta General para el Domingo 3 de Setiembre próximo, a las 6 P. M., con el objeto de imponerse del Balance y proclamar a los cuatro Directores que deben ser elegidos.

La votación tendrá lugar, en la sala de lectura del Club, desde el 26 de Agosto al 2 de Setiembre inclusive, de 6 a 8 P. M.

Santiago, 25 de Agosto de 1922.

EL SECRETARIO.

PATENTES DE INVENCION

Al Ministerio de Industria y Obras Públicas, se han presentado los siguientes inventores pidiendo que se les conceda patente de privilegio por los inventos que se indican:

Don **BRUNO LEUSCHNER**, para "Modificaciones introducidas en los quemadores Bunsen, para cocinas a gas, con las cuales se aumenta notablemente su eficiencia."

A-29

—Don **AQUILES CONCHA**, para "Una nueva aplicación de medios conocidos a fin de obtener sulfato de cobre y cobre metálico, empleado como materia prima minerales de cobre con ganga de óxido de fierro magnético".

A-29

—Don **ENRIQUE BRIEBA**, por "Un sistema de instalaciones para cauces de desagüe, que evita el depósito de arenas y detritus que pudieran obstruirlos."

A-29

Se da este aviso en cumplimiento de las disposiciones reglamentarias correspondientes y a los efectos de las oposiciones o reclamos que pudieran presentarse.

El Jefe de la Oficina de Patentes de Invención.

EMPRESA CAUPOLICAN

PASAJES REPUBLICA ARGENTINA

Mendoza, con 50 kilos equipaje, $ 200.00.

Buenos Aires, con 50 kilos equipaje, $ 298.

Combinación Lunes y Viernes.

Demás datos, su Agente.

COMPAÑIA 1065. — OFICINA N.o 9. — VALPARAISO, SAN MARTIN N.o 107

SE ARRIENDA

Elegante casa en bajos para poca familia. Verla y Tratar:

NATANIEL 146

27-A

CONCURSO

Llámase a concurso a fin de proveer en propiedad dos plazas de profesores auxiliares en la Escuela Diurna de Aplicación Anexa a la Normal de Preceptoras de Puerto Montt, con un sueldo base de $ 4,200 anuales cada una.

Las interesadas deberán enviar sus títulos y demás antecedentes a la Dirección de la Escuela Normal citada, antes del 23 de Setiembre próximo.

El Director General de Educación Primaria

1.o-S

Elixir Estomacal

de Saiz de Carlos (STOMALIX)

Es recetado por los médicos de las cinco partes del mundo porque tonifica, ayuda á las digestiones y abre el apetito, curando las molestias del

ESTÓMAGO É INTESTINOS

el dolor de estómago, la dispepsia, las acedias, vómitos, inapetencia, diarreas en niños y adultos que, á veces, alternan con estreñimiento, dilatación y úlcera del estómago, etc. — Es antiséptico.

De venta en las principales Farmacias del Mundo y en MADRID, Serrano, 30 (España)

desde donde se remiten folletos á quien los pida.

HARAS San Miguel

de propiedad de don

Benjamín F. Bernstein

El remate de la producción de 1920, se efectuará en el LOCAL DE LA EXPOSICION DE LA QUINTA NORMAL, el

SABADO 2 DE SETIEMBRE

Vendrán a las ventas **16 PRODUCTOS PURA SANGRE DE CARRERA.**

14 HIJOS DE LAST REASON, en Chulita, Margot II, Coqueta IV, Santonina, Age D'Or, Best Girl, Oroya, Meridiana, Elza, Miss Silvers, La Nonita, Cachucha, Kosima y Cautelosa.

1 DE ETOLO, en Captivante; y 1 DE MUSTAFA, en Kost.

Los productos se exhibirán desde el Lunes 28 del presente.

PEDRO DONOSO Y CIA.

HUERFANOS 1225 :-: TELEFONO 3451 :-: CASILLA 521

26-A

Remates de Prendas de Plazo Vencido

Hoy Sábado 26 de Agosto, a las 10 A. M., el martillero señor Goycoolea, rematará en la **Casa de Préstamos "LA VICTORIA" calle San Pablo N.o 2302**, las prendas no rescatadas y comprendidas entre los números 4,260 a 6,626. (98002-0.139).

HAY: gran surtido en ropa interior y de cama, maletines de alpaca, mesa centro con mármol, sobretodos, relojes y cadenas de oro y plata, ternos de casimir, vestidos, calzado, violines en caja, sobrecamas, maletas de cuero, paraguas, alfombras, etc., etc.

Hoy Sábado 26 de Agosto, a las 2 P. M., el martillero señor Mandiola rematará en la **Casa de Préstamos "EL COMETA BIELA", calle San Diego N.o 1787**, las prendas no rescatadas y comprendidas entre los números 16,077 a 19,220 y lotes omitidos N.os 70,080 a 9,555.

HAY: chalones, catres, colchones, sommiers, sillas de Viena, ternos de casimir, vestidos, calzado, sobretodos, mantos, ponchos y mantas, hojas de cortinas, máquinas de coser, sombreros de paño y de pita, sobrecamas, retazos de géneros, servicio de mesa, etc., etc.

Hoy Sábado 26 de Agosto, a las 4 P. M., el martillero señor Lois, rematará en la **Casa de Préstamos "LA ESMERALDA", calle Cochrane N.o 699**, las prendas no rescatadas y comprendidas entre los números 19,691 a 22,924.

HAY: alfombra, sobretodos, sillas tapizados rosas, prendedores y anillos con brillantes, diamantes y piedras de color, pañuelos de rebozo, muebles de comedor y dormitorio, impermeables, carpetas, máquinas de coser, relojes y cadenas de oro y plata y muchas otras especies.

Las prendas estarán a la vista desde dos horas antes del remate.

PAGO AL CONTADO.

EL INSPECTOR.

Sociedad Silos Brocks Lt

Capital: $ 2.250,000 totalmente pa

Construye silos de planchas de concreto. Los m nómicos seguros y durables. Adoptado por los princip cultores del país y por todas las Escuelas Agrícolas

MAQUINAS ENSILADORAS "PAP

Sencillas, modernas y eficientes. Su alto rendimi ha sido superado.

MAIZ EUREKA

Importado y nacional. Es el de mayor producció cido, tanto en volumen de forraje como en cantidad d ORDENES A:

Eugenio Lyon

AGENTE GENERAL

HUERFANOS 1148. — CASILLA 3913. — SANTIA

Puerto de San Anton

REMATES DE TERRENOS

En conformidad al Decreto Supremo N.o 1.064, d Agosto, el 30 del presente, a las 3 P. M., ante la J Almoneda de Santiago en la Dirección del Tesoro y el Notario de Hacienda, don Pedro N. Cruz se rema numerosos lotes seis manzanas de terrenos y seis cas cadas en este puerto todo con arreglo a las bases qu consultarse diariamente en la Comisión de Puertos, nas 1291, de 2 a 6 P. M., donde se encontrarán tam planos y referencias del caso.

Los terrenos tienen agua potable, luz eléctrica, y trucción servicio de alcantarillados y desvíos de ferr

Los terrenos y casas pueden visitarse en San An rigiéndose a la Dirección del Puerto. Sale tren diari las 8 A. M., y se regresa a las 3.15 P. M.

EL SECRETA

COLIRI

— DEL —

PADRE CONSTAN

El mejor específico para toda ciones de la vista.

Dirigirse a:

VICTOR ROSTAGNO

Unico agente para Sud Améric

VALPARAISO. — CASILLA

De venta en todas las principal rías y boticas.

Avisos de Vapore

Vapor Rápido al Nort

El nuevo y rápido vapor nacional de pasajeros con ción inalámbrica MARCONI,

AMERICA

Capitán C. NUÑEZ, saldrá el Lunes 28 de Agosto, **QUIMBO, HUASCO, CALDERA, TALTAL, ANTOFAGASTA, PILLA, IQUIQUE, CALETA BUENA y ARICA.**

Recibe carga desde el Jueves 18 de Agosto en lanchas lares y de la Compañía.

El vapor tiene espléndidas comodidades para pasajeros 3.a clases. Con alumbrado eléctrico durante toda la noche.

Por fletes y demás pormenores, verse con

ARTIGAS y DIAZ Agentes. — Galería Alessandri N.o 13-A.—Teléf. Ingl. 3272 SANTIAGO	**ARTIGAS, RIOFRIO y** Teléf. Ingl. 1030.—Cochr Blanco frente a Cía. S. A. VALPARAISO

GRACE LINE

SERVICIO RAPIDO DE VAPORES ENTRE VALPARA NUEVA YORK

Viaje en 13 días, Vía Canal de Panamá, con escala gasta, Iquique, Mollendo, Callao y Coronel.

Servicio de primera clase, únicamente.

Camarotes de lujo, Cuisine inmejorable.

SALIDAS FIJAS CADA TRES SEMANAS, A LA 1 P.

"SANTA ELISA" STBRE. 13 **"SANTA TERESA", OCTB**

"SANTA LUISA", OCTBRE 4. **"SANTA ANA", NOVBR**

Por informaciones y pasajes, dirigirse a sus agentes

GRACE y Cía. (CHILE) S. A.

Agentes de la Compañía Japonesa Toyo Kisen Kaish

HUERFANOS 1087 5-1 **SANTIAGO**

Compañía Sud-Americana de Vap

PROXIMAS SALIDAS PARA EL NORTE

"Imperial" Vapor rápido para Cristóbal, donde conecta ves para Estados Unidos, Europa, etc., saldrá paraíso el MIERCOLES 30 DE AGOSTO, a la

"Huasco" Vapor rápido para Cristóbal, donde conecta ves para Estados Unidos, Europa, etc., saldrá paraíso el MIERCOLES 6 de Setiembre, a la

"Mapocho" Vapor caletero para Pimentel (Perú), con la mayoría de los puertos intermedios, saldrá paraíso el SABADO 26 DE AGOSTO, a las 1 P.

"Cachapoal" Vapor caletero para Pimentel (Perú), con la mayoría de los puertos intermedios, saldrá paraíso el SABADO 9 DE SETIEMBRE, a la

WESSEL, DUVAL y Cía., Huérfanos esq. Morandé, COMPAÑIA TRASPORTES UNIDOS, Estado esq. agentes.

The Royal Mail Steam Packet Comp

EXPOSICION DEL CENTENAR "RIO DE JANEIRO"

Pasajes combinados de ida y vu

Salidas Semanalmente

Por tarifa y demás pormenores ocurran

AGENTES:

THE PACIFIC STEAM NAVIGATION COMP

CASILLA 536. — SANTIAGO. — AGUSTINAS 1

SUB-AGENTES: Compañía Expreso Villalonga y Transportes Unidos.

Continúan llamando la atención los precios de la Casa importadora

MATEO DELPORTE - Rosas 1260 - Entre Morandé y Teatinos

Aprovechar esta Nueva Ocasión

Sargas pura lana de 1 metro 40 de ancho en blanco, café, etc., desde $ 10 metro.
NOVEDADES PARA SEÑORAS.— En géneros importados para batas, abrigos livianos, tennis, capitas para niñitas, desde $ 12 metro, con 1 metro 40 de ancho.
Gran variedad en sargas foulard, colores suaves, de 1 metro 40 de ancho, para trajes sastres, desde $ 16 metro.
Telas ricas para raglan impermeable, color kaki verdoso, beige, etc., en todos los precios.
SPORTMAN.— Género especial para trajes de paperchase en granate, tennis en blanco.
CABALLEROS.— Casimires desde $ 12 hasta $ 28 metro, calidad extra. Casimires especiales para pantalones, desde $ 15 el metro.
Géneros media lana para pijamas de 0.80 metro de ancho, a $ 3.50 el metro. Tela gruesa azul y kaki mecánico de 1 metro 40 de ancho, a $ 5 metro. Tela café para sacos de viaje y otros usos, de 1 metro 80 de ancho, a $ 7 metro.
VARIOS: Paño especial para billares, desde $ 40 metro, clase extra. Paño billar para academia, consultar precio.— Unico representante de la gran Casa Iwan Simonis.
JERSEY - JERSEY - JERSEY.—Acabo de recibir una partida de jersey de seda y lana, desde $ 30 metro con 1 metro 80 de ancho.
FIESTAS PATRIAS.—Lanilla especial para banderas pura lana, buen grueso, de metro 40 de ancho, a $ 7.50 metro.

6% DESCUENTO

A TODO COMPRADOR DE DOS TERNOS DE CASIMIRES NACIONALES SE LE HARA AL PAGAR UNA REBAJA EXTRA DE 6 o|o SOBRE EL PRECIO DE FABRICA.— NO OLVIDE LA NUEVA DIRECCION.

ROSAS 1260

ENTRE MORANDE Y TEATINOS.— CASILLA 2384.

por el derecho de aduana que tienen que pagar.

Es condición de buen Gobierno el procurar el bienestar de los habitantes del país cooperando a abaratar los medios de vida.

La habitación barata es problema que todo legislador debe procurar de resolver.

La ley de habitaciones para obreros aún no da los resultados que de ella se esperan y por consiguiente, hay que procurar que el esfuerzo particular contribuya a la acción del Gobierno, construyendo casas que queden al alcance de todos los habitantes.

En mérito de estas consideraciones y como un medio de abaratar los medios de construcción y por consiguiente los cánones bajos que de construcciones baratas se derivan, vengo en proponer el siguiente

PROYECTO DE LEY:

"Art. 1.o—Rebájanse por el término de dos años los derechos de aduana de los siguientes materiales que se emplean en la construcción de edificios:

Clavos de fierro cortados, vidrios planos blancos, fierro galvanizado liso, fierro galvanizado acanalado, chapas, visagras y tornillos de fierro para maderas.

Art. 2.o—Esta ley principiará a regir desde su promulgación en el "Diario Oficial".— Ramón de la Vega.

El señor SIERRA.—El único inconveniente que tiene este proyecto es que con él se facilita la competencia a los materiales que se fabrican en el país.

INFORMACIONES PERIODISTICAS DE LA MONEDA

El señor RIVAS VICUÑA (Presidente).— Con la venia del H. Diputado por Valparaíso, señor Leckie, y de la Cámara, puede usar de la palabra el H. Diputado por Santiago, señor Edwards Matte, don Ismael.

El señor EDWARDS MATTE (don Ismael). —En días pasados formulé algunas breves observaciones acerca del funcionamiento, que califiqué de inconveniente, de la "Sección Prensa" establecida en la Moneda.

Dije entonces que me parecía profundamente dañino que la opinión pública de las provincias no se forma por el estudio sereno de los hechos, de los hombres y de sus actuaciones, y se estuviera formando artificiosamente por informaciones emanadas de la Moneda.

Como ocurre a veces que a las opiniones que vierte el D. por Santiago, se las tilda de apasionadas, debido tal vez a su relativa juventud, y con motivo de haber aparecido en un diario de hoy,—en la seccion cablegráfica de "El Mercurio",—informaciones relacionadas con este mismo asunto, quiero ponerlo en conocimiento de la H. C. y también del Gobierno, para que se vea que el criterio que anima al D. por Santiago no es un criterio partidarista, guiado por la pasión política, sino que sencillamente el criterio ecuánime y sereno con que juzga cualquier ciudadano cuestiones de esta naturaleza.

El cablegrama publicado en "El Mercurio", diario que todos sabemos es de propiedad del Ministro de Chile en Londres y que en todas sus actuaciones, no diré que es hostil a la Moneda, sino excepcionalmente adicto a todas y cada una de las actuaciones del Ejecutivo, me parece que me libera del cargo de apasionamiento que pudiera atribuírseme.

Dice el cablegrama a que me vengo refiriendo:

"Los Gobiernos y las actividades periodísticas.—Habla M. Raymond Recouley.—Williamstown, 24.—Hablando hoy en el Instituto de Ciencias Sociales, el redactor político de "Le Fígaro" de París, refiriéndose a las actividades del Gobierno en relación con las tareas periodísticas, expresó el siguiente concepto:

"Los Gobiernos no tienen el derecho de intentar apropiarse el puesto de la prensa estableciendo oficinas periodísticas para monopolizar la opinión pública.

"Todo país y todo Gobierno tiene el derecho y el deber de procurar que los hechos esenciales y las noticias sobre acontecimientos importantes sean presentadas al público en el extranjero, **sin faltar a la verdad. Pero su iniciativa debiera detenerse allí".**

Esta es, en cuatro líneas, la misma tesis y teoría que yo sostuve en días pasados en esta H. C. y acerca de la cual pienso volver a insistir tan pronto haya un Ministro responsable en los bancos ministeriales.

Agradezco su benevolencia al H. D.

TRASLADO DE LOS OBREROS DE LA MAESTRANZA DE VALPARAISO A LA DE SAN BERNARDO

El señor LECKIE.—Lamento que no esté presente en la Sala el señor Ministro de Ferrocarriles, quien espero se impondrá por la prensa de las observaciones que me voy a permitir formular y que dicen relación con su Ministerio y de las cuales también habrá de imponerse la Dirección de los Ferrocarriles del Estado.

Se trata de un movimiento que está efectuando la Dirección de la Empresa, en el sentido de trasladar a los obreros de la Maestranza de Valparaíso a la Maestranza de San Bernardo.

Cuando estas medidas se toman violentamente, sin dar un aviso previo a los obreros, traen, como consecuencia, llevar al hogar de los trabajadores un profundo desconcierto.

Yo habría aceptado de buen grado, como es natural, esta medida, siempre que se hubiese dado noticia a los obreros de este cambio, para qué hubieran podido proceder metódicamente a la traslación de sus hogares a un nuevo domicilio; pero esto constituye una amenaza, cuando se ha visto que empleados con 25 a 30 años de servicios, han sido forzados a efectuar un cambio violento de Valparaíso a San Bernardo.

Más grave aún es esto, si se toma en consideración la escasez de habitaciones para obreros de San Bernardo, ya que no se ha construído en el radio de la Maestranza en número suficiente, para dar cómodo alojamiento a todos los trabajadores de ella. Por eso me veo en la necesidad de solicitar del señor Ministro de Ferrocarriles y de la Dirección de la Empresa que consideren esta situación, a fin de evitar todos estos inconvenientes.

Yo entiendo que se trata en este caso de descongestionar la maestranza de Valparaíso y de hacer una concentración de operarios en San Bernardo para perfeccionarlos y hacer de esta última maestranza la que preste, en forma principal, sus servicios a la Empresa. Además, solicito la opinión del señor Ministro, acerca de si se trata de concluir con la maestranza de Valparaíso, para que los obreros sepan si van o no a seguir ahí trabajando, ya que hasta aquí se han dado de sorpresa los avisos correspondientes de traslación.

ANIVERSARIO DEL URUGUAY

El señor CELIS.—Con la venia del H. D. por Valparaíso, ruego al señor Presidente me permita decir dos palabras.

El señor RIVAS VICUÑA (Presidente).— Con la venia de la H. C. y de los Hs. Ds. inscritos, tiene la palabra S. S.

El señor CELIS.—Señor Presidente, es hoy el aniversario de la República Oriental del Uruguay.

No me parece conveniente dejar pasar inadvertida esta gloriosa fecha de un país con el cual nos ligan vínculos de verdadera y dilatada amistad, y cuyo aniversario debemos celebrarlo como una fiesta propia.

Su Presidente actual visitó, no hace mucho tiempo, este país. Ocupa el Uruguay en la América del Sur una situación privilegiada por su alto progreso intelectual, moral y político.

No sin razón se le ha llamado la Atenas de Sur América.

Es aquel país un verdadero laboratorio en el cual se ensayan, generalmente con éxito, los más modernos métodos de Gobierno y Administración. Merece y debe merecer, por ello, nuestra especial atención y simpatía. Si a esto se une el recuerdo histórico de que al lado de los argentinos, los uruguayos cooperaron a la Independencia de nuestro país; que al lado de nuestros héroes peleó en los campos de Maipú el coronel Torres, jefe del Ejército Uruguayo, de grata memoria para nosotros; parece justo que en esta ocasión la voz de la C. de Ds. de Chile se haga sentir por medio de un efusivo telegrama de congratulación a la Cámara del país amigo en esta efeméride gloriosa que celebra la República Oriental del Uruguay.

VARIOS SEÑORES DIPUTADOS. — Muy bien.

El señor RIVAS VIÑUCA (Presidente).— Si le parece a la H. C., se enviaría el telegrama en la forma que lo ha propuesto el H. D. por Santiago, Sr. Celis.

Acordado.

RETARDO EN EL PAGO DE LOS SALARIOS A LOS OBREROS DE LAS MAESTRANZAS

El señor LECKIE.—También voy a llamar la atención de la Cámara respecto a una situación anómala que ocurre en la Empresa de los Ferrocarriles, en las maestranzas.

Generalmente a los obreros que trabajan en las maestranzas, por estar enfermos o por cualquiera circunstancia, se le suspende el pago de su salario. Al volver a las faenas se encuentran con el grave inconveniente de que durante el tiempo que han estado enfermos, se han visto privadas sus familias de recursos, y, como es fácil suponer, sus hogares han quedado en difícil situación. Pues bien, al pedir la cancelación de sus haberes, la Contabilidad de los Ferrocarriles tarda una gran cantidad de tiempo en darles su liquidación, lo que acusa que esa sección está dirigida en pésimas condiciones.

Yo creo que hay conveniencia en que la Empresa regularice sus procedimientos y se ponga al día en el pago de los salarios de los obreros.

No es muy difícil comprender la situación en que queda un hogar cuando su jefe ha estado tres o cuatro meses enfermo.

Ha habido casos en que para poder obtener el pago de sus salarios, los obreros de las maestranzas han tenido que esperar cuatro o cinco meses.

Hay, pues, absoluta conveniencia en corregir este procedimiento, que es impropio y que lleva sólo la miseria al hogar de los obreros de la maestranza.

En peor situación están, señor Presidente, las personas que ocurren a la Caja de Previsión Social de los Ferrocarriles, la que exige a las viudas para poder entregar lo que sus esposos pudieron economizar en vida, el decreto de posesión efectiva.

¿Quién no sabe cuán costoso es reunir los requisitos para obtener la posesión efectiva? Pues bien, para la más pequeña cantidad que hayan podido economizar los obreros fallecidos tienen los dendos que ocurrir a los estrados judiciales, con el objeto de obtener el decreto de posesión efectiva.

Yo comprendo que este procedimiento se aplique cuando las imposiciones son superiores a cinco mil pesos; pero no lo comprendo, cuando apenas son unos cuantos centenares de pesos. Me parece que esto no es justo, que no es posible imponer un sacrificio pecuniario de tanta monta a estas pobres gentes. Por esto yo pediría al Consejo que tomara nota de esta insinuación, a objeto de obtener la reforma de los procedimientos en esa parte, o por lo menos que se impartan las órdenes administrativas del caso para facilitarle a esa pobre gente la tramitación de esta clase de asuntos, cuando se trata de cantidades inferiores a cinco mil pesos.

TRENES NOCTURNOS ENTRE SANTIAGO Y VALPARAISO

El señor LECKIE.—La última petición que me permito hacer al señor Ministro es con el objeto de restablecer el servicio de trenes nocturnos entre Valparaíso y Santiago. Este es un servicio que, en realidad, ha dejado utilidad a la Empresa, porque se trata de un tren que es a la vez de pasajeros, correo y de carga, y presta importantísimos servicios a los pueblos vecinos a Valparaíso porque transporta a las primeras horas de la mañana a un sinnúmero de empleados desde los pueblos de Quillota, Quilpué, Villa Alemana hacia la ciudad.

Por esto estimo que es de utilidad que la Empresa restablezca este servicio. De ahí que me permita pedir al señor Ministro que solicite el restablecimiento de ese tren.

ALZA DE TARIFAS DEL FERROCARRIL DE CHAÑARAL AL MUELLE

El señor SIERRA.—Aunque el señor Ministro de Ferrocarriles no se encuentre en la Sala, se impondrá por la prensa de una irregularidad que voy a denunciar para que en el Consejo de Ferrocarriles procure evitar un nuevo daño a las Industrias mineras del Norte.

Desde hace más de cuarenta años que regía la tarifa de un peso por kilómetro desde la estación de Chañaral hasta el muelle de embarque que está distante más o menos un kilómetro o kilómetro y medio de la estación.

Pues bien, ahora el Consejo de los Ferrocarriles ha descubierto que hay que sujetarse a los Reglamentos, es decir, cobrar por esa distancia tan corta una suma que correponde a una distancia de 20 kilómetros. De esta manera se impone a los minerales un sobre precio en el flete de 7 u 8 pesos por tonelada. Esto es sencillamente intolerable. En lugar de dar toda clase de facilidades a la industria minera, se le agrega un gravamen que no corresponde en manera alguna a la distancia que recorren sus productos. Hay una cancha de los señores Orchild y Cía. que está distante cien metros del ferrocarril, pues, también por esta distancia, se les cobra los referidos kilómetros de recorrido.

Esto, lo repito, es intolerable, y deseo llamar la atención del señor Ministro para que estudie este asunto y se cobre lo que corresponda. En todas partes del mundo se trata de dar facilidades a las industrias, especialmente a la industria minera, que ahora está en las peores condiciones imaginables. En días pasados, dentro de una ley que discutíamos, se le impuso una nueva gabela. Hoy viene a gravarse con un gasto que es de 10 veces superior al que estaban haciendo.

ASCENSO DEL JUEZ DE LETRAS DE PUNTA ARENAS

El señor LABARCA.—¿Me permite una palabra el señor Presidente, con el asentimiento de la Cámara?

El señor RIVAS VICUÑA.—Con la venia del H. D. por Antofagasta, señor Recabarren y de la Cámara, puede usar de la palabra S. S.

El señor LABARCA.—Había oído decir que en la carrera judicial existía un hecho curioso: me refiero al sistema de que cuanto más malo era un juez, tanto más rápida era su carrera y sus ascensos.

Esto parece una cosa curiosa, pero es lo cierto. El señor Rojas Mery me dice que tengo razón, y S. S. es profundamente versado en esta materia.

Si un mal juez se hace imposible en un pueblo, como estos caballeros son inamovibles, se le lleva a otro pueblo en mejores condiciones. Ultimamente se ha presentado este caso con el juez de Punta Arenas, señor Orrego Forest, a quien un Ministro demócrata acaba de nombrar relator de la Corte de Apelaciones de Santiago. La conducta del señor Orrego Forest se había hecho allá insoportable, y, como no podía volver a aquel lugar, se valió de sus influencias sociales para lograr que se le nombrara relator de la Corte de Apelaciones de Santiago.

Yo deseo felicitar al señor Ministro por este nombramiento y, al mismo tiempo, hacer votos porque continúe este sistema en la carrera judicial, sistema que, de generalizarse, la prestigiará altamente.

El señor RIVAS VICUÑA (Presidente). — Puede usar de la palabra el H. D. por Antofagasta, señor Recabarren.

LEY DE ALCANTARILLADOS Y DESAGÜES

El señor DURAN.— Señor Presidente, con la venia del H. D. por Antofagasta, yo también querría decir dos palabras.

El señor RIVAS VICUÑA (Presidente). — Con la venia del H. D. por Antofagasta, puede usar de la palabra S. S.

El señor DURAN. — Voy a dirigirme al señor Ministro de Industria y Obras Públicas, lamentando, como el señor Sierra, que S. S. no se encuentre en la Sala.

Hace algún tiempo, se promovió en esta H. C. un debate, suscitado por el D. por Temuco, acerca de un decreto interpretativo de la ley de alcantarillados, decreto que fué dictado a principios de este año por un Ministro demócrata. Con posterioridad, el H. Ministro señor Letelier, dictó, o tuvo la pretensión de dictar— hasta se alcanzó a redactar— un decreto de derogación del anterior decreto interpretativo de la ley de alcantarillados. Como ese decreto importaba en realidad destruir el espíritu que había animado a los legisladores al dictar aquella ley e importaba tmbién un verdadero ataque al sentido común, que va siendo muy raro en esta tierra, el D. por Temuco llamó la atención de la H. C. hacia el hecho de que el D. que habla encontraba insoportable que se fuera a desatender el objetivo que se había tenido en vista al dictar la referida ley de alcantarillados.

Después de un largo debate, y de retirar el que habla un proyecto de acuerdo que había formulado, el Ministro se comprometió ante dos Hs. Ds., si mal no recuerdo, ante el H. señor Mena Larraín y el H. D. por Osorno, a no tocar este asunto, a detener la tramitación del decreto derogatorio y a enviar a la C. un Mensaje que tendiera a dar a la ley su interpretación genuina. Se deseaba que en la nueva ley se contemplara ampliamente el espíritu que había animado a los legisladores al dictar la anterior.

En esa época se le hizo presente además, al señor Ministro la conveniencia de que ese mensaje fuera enviado a la C. de Ds. donde había tenido su origen la ley primitiva.

Por otra parte, se le hizo también presente que, de acuerdo con la Constitución Política del Estado, estaba obligado el Gobierno a enviar este Mensaje a esta C., no sólo por la deferencia que debía observar el señor Ministro para con la que debía ser C. de origen de esta ley, sino porque la Constitución lo establecía así en forma explícita. En efecto, en su art. 31 expresa:

"Las leyes pueden tener principio en el Senado o en la Cámara de Diputados, a proposición de uno de sus miembros, o por mensaje que dirija el Presidente de la República. Las leyes sobre contribuciones de cualquier naturaleza que sean, y sobre reclutamientos, sólo pueden tener principio en la Cámara de Diputados. Las leyes sobre amnistía sólo pueden tener principio en el Senado".

Como la ley de alcantarillado importa, en realidad, imponerle una contribución a las ciudades que van a ser beneficiadas con esta clase de obras, es lo lógico que esa ley de alcantarillado, y todo lo que con ella se relacione, tenga su origen en esta C.

Como he dicho, el Sr. Ministro se comprometió a enviar el oficio correspondiente a la C. de Ds. ¿Y qué ha pasado, Sr. Presidente? Que en la prensa se ha dado a la publicidad la noticia de que el oficio correspondiente ha sido enviado a la C. de Senadores.

Yo quiero creer más bien que el Sr. Ministro ha olvidado esta promesa hecha a dos o tres Ds. de enviar ese Mensaje a esta C.

Y, si esta promesa no hubiera sido suficiente, creo que el Sr. Ministro debió acordarse de lo que dispone la Constitución Política del Estado, y deshacer el error cometido.

Yo no sé qué tramitación se deba dar a este asunto, pero, de todos modos, quiero llamar la atención de la C. hacia la inconveniencia del procedimiento adoptado por el Sr. Ministro.

He oído decir que en la organización del nuevo Gabinete se piensa dejar al señor Letelier en el Ministerio de Industria y Obras Públicas. Me alegraría mucho de que esto fuera así, porque así tendríamos la oportunidad de oír las razones con que el Sr. Ministro trate de justificar este procedimiento absolutamente inaceptable.

Era lo que tenía que decir y dejo la palabra, agradeciendo al H. D. por Antofagasta la benevolencia que ha tenido conmigo.

DESCUENTO A LOS SUELDOS DEL PROFESORADO PRIMARIO

El señor RIVAS VICUÑA (Presidente). — Puede usar de la palabra el H. D. por Antofagasta.

El señor RECABARREN. — Sin ninguna sorpresa he leído en los diarios de hoy una noticia referente a que el Gobierno ha decidido implantar la novísima práctica de descontar de los sueldos de los profesores de instrucción primaria la parte correspondiente a los días que estuvieron en huelga.

Es cierto que en la historia de nuestro país no se conocían movimientos de esta naturaleza. Pero, aunque nunca se hubiera producido un movimiento en el profesorado hasta el extremo de llegar a la huelga, para defender su pan, para defender sus intereses, he recibido, como decía, sin ninguna sorpresa la noticia de que el Gobierno se haya atrevido a demostrar su voluntad de rebajar del sueldo los días no trabajados por los profesores.

El señor SIERRA. — En vez de haberles pagado intereses por el tiempo que se les atrasó el pago de sus sueldos...

El señor RECABARREN. — Me alegraría que esta práctica que ahora inicia el Gobierno, se implantara definitivamente en las oficinas públicas donde pasan en huelga continua muchos empleados.

El señor SIERRA.—¡ Y se les viene a hacer este descuento, cuando durante seis meses no se les ha pagado sus sueldos, cuando han estado sin tener con qué vivir!

El señor RECABARREN.—En vez de pagarles intereses por esta demora.

El señor SIERRA.—Era lo que estaba diciendo.

El señor RECABARREN. — Sería del caso que esta nueva teoría del Gobierno se implantara para todos los empleados públicos que no asisten a su trabajo, porque con los descuentos que se les haría el Erario nacional podría hacer grandes economías, que tal vez llegarían a reducir la mitad el presupuesto de sueldo. Puede ser esta afirmación un poco exagerada, pero ningún H. D. estará en desacuerdo conmigo en que produciría grandes economías, conocido el modo de trabajar de la inmensa mayoría de los empleados públicos.

El señor RIVAS VICUÑA (Presidente). — Me permito advertir al H. D. que no hay número.

—Después de cinco minutos.

El señor RIVAS VICUÑA (Presidente). — Como se ha llamado durante el tiempo reglamentario y no hay número en la Sala, se levanta la sesión.

—Se levantó la sesión.

—En el momento de levantarse la sesión, se encontraban presentes en la Sala los siguientes Srs. Ds.:

Balmaceda, Briones Luco, Bulnes, Claro Salas, Cordero, Chanks, Durán, Edwards Matte don Ismael, Labarca, Lillo, Lois, Marín Pinuer, Medina, Montecinos, O'Ryan, Padilla, Recabarren, Rivas Vicuña, Ruiz, Salas Romo, Serrano A. don Luis, Serrano A. don Manuel, Sierra, Tizzoni, Vargas Márquez, Vergara Vicuña, Vidal Garcés.

REMATE VOLUNTARIO

Por acuerdo de los herederos de doña Adela Torres de Anguita, se rematará el 4 de Setiembre próximo, a las 2 de la tarde, en el estudio del Compromisario don Rafael Moreno Echavarría,, Moneda 1054, la casa situada en la calle

CATEDRAL N.o 2012

El mínimum será la suma de $ 150,000

El precio del remate se pargará con la mitad al contado y la otra mitad a seis meses plazo, con interés del 8 o|o anual y 12 o|o en caso de mora y con hipoteca de la propiedad en garantía del saldo insoluto de precio.

Datos y antecedentes se darán en el estudio del Compromisario, de 10 a 11 de la mañana y de 5 a 6 de la tarde.

CALIFON

A LEÑA, VIRUTA, O PAPELES INSERVIBLES

Lo más económico que hay.

Agua caliente, temperatura arriba 48 grados, la tiene a los 30 segundos de estar prendido. Sustituye en forma muy ventajosa a un calentador a gas, agua caliente se tiene constantemente, sin interrupción alguna; manejo es muy fácil. Construído en fierro muy grueso. Instalado en perfecto funcionamiento, garantido, $ 180.00.

Si una vez instalado no es del agrado del cliente, lo retiramos por nuestra cuenta.

Pídalo y ordene únicamente su instalación a la antigua y acreditada fábrica de baños, lavaplatos y hojalatería en general.

"MERIDA"

Chacabuco 28-B. - José Mérida F.

Despachos rápidos a provincias. Solicite catálogos de artículos de nuestra fabricación, gratis.

BOX

ESTA NOCHE SE EFECTUARA EN EL HIPPODROME CIRCO EL MATCH A DOCE ROUNDS POR EL CAMPEONATO PESO PESADO DE CHILE, ENTRE CLEMENTE SAAVEDRA Y ALEX RELY

El match del próximo Sábado: Romero-Smith

Las academias de esta noche por los centros de box Luis Bernal B. C., Centenario B. C. y el Guante B. C.

Desafíos, Citaciones y Otras noticias

CENTRO DEPORTIVO "LUIS A. GONZALEZ". — (Buenos Aires esquina de Río de Janeiro).—Mañana Domingo 27, a las 3 1|2 P. M., se realizará la reapertura de este acreditado Centro de box, para cuyo efecto se ha confeccionado un lucido programa boxeril, en el que pelearán cuatro rounds con decisión y premios de medallas, Enrique Holmer con Carlos Olguín, José Siñuela con Juan Divin y Jorge Espinosa con Clodomiro Quiñones. La pelea de fondo estará a cargo de Angel Holmer y Mario Valdés.

"CENTRO DEPORTIVO LORD COCHRANE".—Cítase a junta general de socios para hoy, a las 8 P. M., en la secretaría.

Se encarece la asistencia del Directorio.

CENTRO ARTURO PRAT B. C. —Con todo entusiasmo se llevará a efecto mañana la matinée organizada por este centro, en el local Matías Ovalle 88. Match a seis rounds entre los señores A. Aravena y Alfredo Gómez, y cuatro interesantes preliminares.

El match de fondo estará a cargo de los señores Fernando Cervalán y Oscar Saavedra, a cuatro rounds.

Las variedades estarán a cargo del cuadro artístico Adolfo Urzúa Rozas.

ATLETICO CENTENARIO B. C.—Hoy este Centro dará una interesante y atrayente velada boxeril.

CENTRO EL GUANTE B. C. Hoy se efectuará una interesante pelea entre Guillermo Rojas, del Ferroviario B. C., y Julio Quiroz, de este Centro. Los preliminares serán de agrado e interés, puesto que los nombrados más abajo se han sometido a un riguroso entrenamiento.

CENTRO LUIS E. BERNAL B. C. — Habrá 33 rounds de pelea.—Hoy, a las 9 P. M., se llevará a efecto la gran velada boxeril que ha venido anunciando esta institución para incrementar sus fondos sociales, en el gimnasio que posee en San Pablo 4421.

DESAFIOS.—Justino Pezoa desafía a Guillermo Rojas. Rosas 3052, de 7 a 9 P. M.

—Pedro Keyer le acepta por segunda vez a Raúl Contreras, y desafía por última vez a Raúl Díaz y a todos los de 50 kilos de la capital. Rosas 3052, de 7 a 9 P. M.

—Juan Salazar desafía a Manuel Ulloa, Eduardo Galdámez, Luis Lagos, Pedro Franco y Julio Muñoz. Rosas 3052, de 7 a 9 P. M.

—Gustavo Cano acepta a Alejandro Huerta. Bases: Rosas 3052, de 7 a 9 P. M.

—Luis Bañasco Soto desafía a Julio Alonso y a todos los de 57 kilos del Guante B. C. Rosas 3052, de 7 a 9 P. M.

LOS GRANDES MATCHS OFICIALES DE ESTA NOCHE

ALEX RELY VERSUS CLEMENTE SAAVEDRA, EN 12 ROUNDS

Julio Román y Germán Correa. —Orlando Sánchez y Gerardo Soto.— La rifa de esta noche

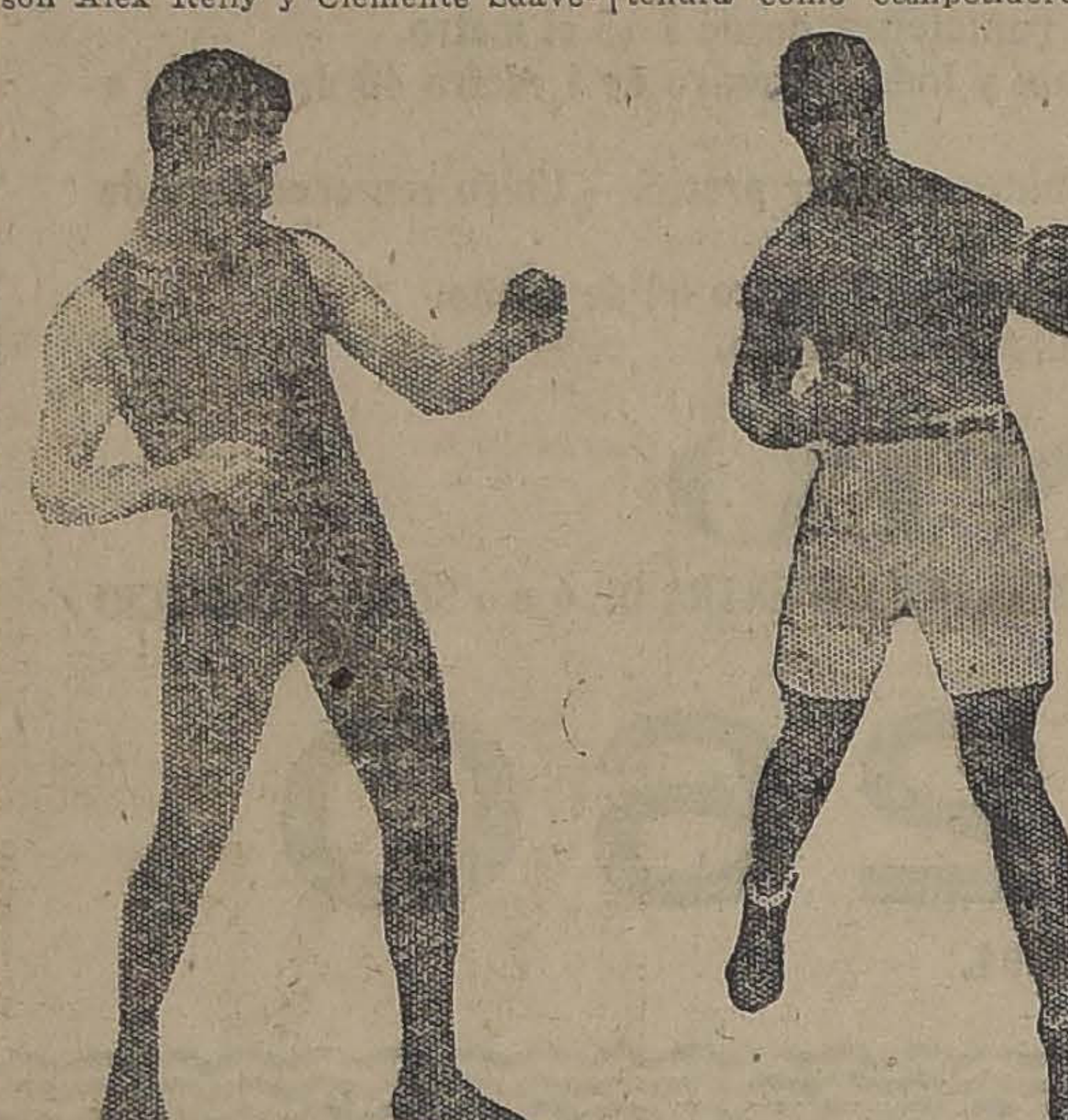

Clemente Saavedra — Alex Relly

Esta noche, impostergablemente, se desarrollará en el Circo Hippodrome la gran velada pugilística organizada con ocasión de verificarse el primer match por el campeonato de Chile en la categoría de peso pesado. Los contendores son Alex Relly y Clemente Saavedra, nuestros dos mejores peso pesados. El hecho de que estos boxeadores hayan acordado disputar el 80 y el 20 por ciento, da la seguridad de que el pugilato se desarrollará honrada y correctamente. La ágil escuela del negro ha de estrellarse con la valentía y la fuerza física del chileno, que actualmente cree hallarse en las mejores condiciones para batir a su rival. Será un encuentro a doce rounds, con guantes de combate.

LOS PRELIMINARES

De tanta importancia como el match de fondo son los encuentros preliminares elegidos para esta noche. Ellos estarán a cargo de Julio Román y Germán Correa, dos excelentes muchachos del peso mosca que competirán por el campeonato de Chile en su categoría. El segundo match de la noche, que será también a 10 rounds, tendrá como competidores a Orlando Sánchez y Gerardo Soto, muchachos que han sido justicieramente clasificados entre nuestras más bellas esperanzas del boxeo nacional. Con estos encuentros, los rounds que habrán de pelearse serán 32, número suficiente para hacer un espectáculo de suma importancia.

RIFA DE GUANTES Y DE RETRATOS

La empresa de este espectáculo ha tomado el acuerdo de sortear entre los concurrentes al espectáculo de esta noche los guantes que se utilizarán y los dos retratos de Relly y Saavedra, que se han estado exhibiendo en estos días en la Confitería Olympia y en la cigarrería de Estado 265.

EL PESAJE DE LOS BOXEADORES

Como de costumbre, en la mañana de hoy, a las 11, se llevará a efecto en la Federación de Box el pesaje reglamentario de los competidores del espectáculo de esta noche. Se nos encarga recomendar la asistencia a los profesionales y a los miembros del directorio que deben intervenir en este acto.

Debido a las reformas del local, cada espectador podrá contar con su localidad exclusiva, lo que cuidarán de cumplir los innumerables acomodadores de la empresa.

La Federación de Box ha designado el siguiente jurado para el espectáculo de esta noche:

Comisión municipal, señores Federico Helfman, Luis Ugarte y el delegado de la I. Municipalidad.

Cronometradores, señores Francisco Fabres, Gustavo Krüger y Alberto Tuñón.

Inspector de ring, señor José Leví.

Anunciador oficial, señor Alfonso Balmaceda.

Interventores de boletería, señores Oscar Sir y Zorobabel Rodríguez.

Asistencia médica, doctores señores Julio Paredes, Carlos Cortés y dentista señor Gustavo Cerda.

FEDERACION ESCOLAR DE BOX DE CHILE

El gran beneficio del 7 de Setiembre

En el Hippodrome Circo.— Participarán Alex Rely con Quintín Romero.— Víctor Contreras con Coleman

Se dará un 30% al Bando de Piedad de Chile

Como estaba anunciado, ayer, en la Federación de Box de Chile se reunieron los delegados de los distintos establecimientos de enseñanza de la capital que componen la Federación Escolar de Box. Presidió la reunión el señor Francisco Gomien y actuaron los secretarios señores Bascuñán y Palma.

Se dió cuenta de diversas notas recibidas y del nombramiento definitivo de los médicos de la institución, los cuales tendrán a su cargo todo lo relacionado con la asistencia médica en cada uno de los liceos y colegios adheridos a la Federación. El doctor Castañeda, presente en la sesión, quedó de preparar un reglamento al respecto.

Luego después de tratar de los campeonatos inter-escolares, se preocupó la asamblea de preparar, en la mejor forma posible, el gran beneficio que dará el 7 de Setiembre en honor de la República del Brasil. Se acordó que dicho acto se realice en el Hippodrome Circo por ser este el local que reune las mejores condiciones y porque a su vez los empresarios han ofrecido arrendarlo en un precio muy reducido, por tratarse de un beneficio y en honor de una República hermana.

Entre los números del programa se cuenta con la cooperación entusiasta de Alex Relly, Quintín Romero, Víctor Contreras y Coleman. Además, cada uno de los establecimientos de Santiago presentarán una academia a dos rounds. Las mejores academias serán premiadas con medallas u otras distinciones. Para hacer la eliminación de estas academias se cita a los competidores para el próximo Jueves a las 5 de la tarde en la Federación de Box de Chile.

Del producto líquido del beneficio que comentamos se destinará un 30 por ciento al Bando de Piedad de Chile, institución estudiantil que ha prestado una cooperación entusiasta para llevar a feliz término el organización de la Federación Escolar de Box. El presidente efectivo de esta institución, que lo es a su vez presidente honorario de la Escolar, señor Meléndez, agradeció el obsequio que se le dará de los fondos del beneficio y manifestó que con ese dinero se beneficiarían centenares de niños pobres y desvalidos que protege el Bando de Piedad.

Los precios para la velada artística se han fijado al alcance de todo el mundo. Los ring a 2 pesos, las plateas a uno y las galerías a 60 centavos.

Oportunamente daremos mayores detalles de esta hermosa fiesta de caridad.

$140

Terno Sobre Medida

de rico casimir extranjero y con forros de primera.
Esta única oportunidad la ofrece

LA NUEVA VILLA DE MADRID

SAN DIEGO 298 ESQ. ELEUTERIO RAMIREZ
25-A

TURF

CLUB HIPICO

CARRERAS EXTRAORDINARIAS A BENEFICIO DE LOS NIFICADOS POR LAS INUNDACIONES DE LA PROVINCIA DE CAUTIN

Sábado 2 de Setiembre de 1922

Premio NUEVA IMPERIAL. — 1,500 metros.— Para caballos de tres años, nacidos en el país, que no hayan ganado.— Peso: 56 kilos. —Inscripción: $ 40.— Premio: $ 4 mil al 1.o.

Premio LLAIMA.— 1,600 metros. —Para caballos de tres años ganadores de una o dos carreras.— Handicap.— Inscripción: $ 30. Premio: $ 3,000 al 1.o.

Premio CARAHUE.— 1,400 metros.— Para caballos de más que no hayan ganado tres carreras.— Peso: 56 Recargo de un kilo por cada ganados.— Inscripción: $ mio: $ 3,000 al 1.o.

Premio CAUTIN.— 1,100 —Para caballos que hayan más de $ 15,000.— Handicap cripción: $ 30.— Premio: 1.o.

Las inscripciones para rreras se recibirán el Lunes Agosto hasta las 4 P. M.

Los trabajos efectuados ayer

(Por la pista de arena)

Kodak, montado por A. Molina trabajó 1,800 metros fuerte en 2.4.

—Isabelino, montado por Alf. Silva, atropelló 700 metros a voluntad en 48; después de un largo descanso, repitió la misma distnacia en 46, esta vez fué un poco más exigido.

—Inflexible, con la monta de G. Guerra, trabajó 1,600 metros en 1.50.

—Greenock, montado por H. Ramírez, movió 600 metros en 38 1|5. Después de un regular descanso, repitió 800 metros, acompañado por Barsaquito, en 55, llegando iguales.

—Minneápolis, montado por M. Pérez, y Slogan, por N. Ramírez, pasaron 1,600 metros en 1.54, llegando iguales y viéndose a Minneápolis muy fácil al lado de su compañero.

—Falkland, montado por E. Godoy, movió 600 metros en 40 dos quintos. Después de un largo descanso, repitió 700 metros en 45 3|5.

—Mamadeira, montada por G. Guerra, largó 1,200 metros en 1.21 2|5.

—Xanthia, montada por Arm. Silva, atropelló 700 metros en 48.

—General Gautch, montado por un aprendiz, movió 600 metros en 40.

—Jilguero, montado por V. Jara, pasó 1,400 metros en 1.43 3|5.

—Xirgú, montada por un ap diz, atropelló 800 metros dos quintos. Después de canso, movió 600 metros 40 3|5.

—Toreador, montado Henríquez, largó 1,400 metros 1.40.

—Paramé montada por cibia, pasó a voluntad tros en 1.41 3|5.

—Madagascar, montada aprendiz, atropelló 1,000 en 1.5 2|5.

—Finale, montada por pasó 1,000 metros en Después de un largo des pitió 1,400 metros en 1.

—Hara Kiri, montada Nieto, pasó 1,000 metros tres quintos.

—Farrutín, montado aprendiz, movió 700 metros luntad en 48.

—Feño, montado por trabajó una vuelta y en 3.6; en la primera vuelta có 2,21.

—Alicahue, montado Henríquez, pasó 1,000 metros 1.9 3|5.

—Danger, montado por mírez, atropelló 600 metros después de un largo des pitió 1,000 metr.s en 1

—Xylene montada por diz, y Deschanel, por J. nal, pasaron 1,400 metros ganando Deschanel por pos.

USE PARA AFEITARSE CREMA JABON EXCELSIO

FUNDO

Necesito comprar en los alrededores de Santiago o Melipilla, extensión 250 a 300 cuadras, regadas, con 50 o cerros pastosos.

PORMENORES:

Oficina de Propiedades Juan Matas

BILBAO 49. CASILLA 1310, SANTIAGO, O AVENIDA YO 1722. CASILLA 258, QUILLOTA.

GUIA PROFESIONAL

ABOGADOS

GABRIEL AMUNATEGUI
SALVADOR DE LA VEGA
Estudio, Morandé 235 Int. 2-6. Casilla 3091, Teléfono 1963.

ERNESTO BARROS JARPA
Atiende sus asuntos profesionales el señor Agustín Barros Jarpa, en Morandé 235.

LUIS MALAQUIAS CONCHA S.
Asuntos civiles, criminales, accidentes, apelaciones. Compañía 1065, casilla 1088.

GALVARINO GALLARDO NIETO
Ahumada 168, altos. Teléfono 2343.

PEDRO DAZA BRANTES
LIVIO ROJAS A.
Morandé 440. Cas. 2281. Teléf. 2951.

ALBERTO DURAN B.
Huérfanos 1235. Of. 8. Casilla 2914.

JORGE ERRAZURIZ TAGLE
LUIS A. QUINTEROS T.
Amunátegui 301. Tel. 638. Cas. 2592.

NICANOR ELGUETA
Galería Alessandri 19-A. Tel. 586. Asuntos civiles, comerciales, mineros y criminales.

MANUEL GARCIA FRIAS
Abogado, Miraflores 212. De 9 a 11 y 4 a 6.

OSVALDO HEVIA L.
Morandé N.o 244. Casilla 1831.

CARLOS SALAS HERRERA
Abogado. Bandera 552. Tel. 2177.

JUAN ANTONIO IRIBARREN
Ha abierto su estudio en Estado 91, of. 25. Consultas: - a 6.

RAMON SEGUNDO MENEZ
Abogado, Galería Alessandri 17, piso segundo, 10-11, 4-6.

MANUEL MERINO E.
LUIS MERINO E.
Bandera 166. Tel. 2077. Cas. 2407, 10-11 y 4.30-6.

FILIDOR MATUS
ALFREDO LARRAIN LEON
Morandé 466. Teléf. 966.

FIDEL MUÑOZ RODRIGUEZ.— GUSTAVO CANO PEEL.—Abogados.—Huérfanos 1153. Bolsa de Productos.

LORENZO MONTT
AMBROSIO MONTT WILMS
Compañía 1207. Teléf. 2307.

BERNARDINO LEIVA
Bandera 5[illegible].

HUBERTO SALGADO GALLARDO
Causas civiles, criminales, alegatos Corte Apelaciones, Suprema, Bandera 154. Regresó.

MANUEL OLIVA
Galería Alessandri 15-A. Juicios civiles, comerciales y criminales.

ROBERTO DE PETRIS
Abogado, Galería Alessandri 25, casa 2.o piso. Teléfono 106. Casilla 4044.

ANTONIO PLANET C.
Especialmente cuestiones comerciales. Estudio, Bandera 166. Cas. 4034. Tel. Ing. 1137. 10-11 A. M. 4-6 P. M.

ALFONSO REYCO
Especialmente causas comerciales. Nueva York 59, frente edif. Ariztía.

EM[illegible]O TAGLE RODRIGUEZ
Huérfanos 840. Tel. 2018. Atiende preferentemente asuntos comerciales y mineros, 3-4.

LUIS FIDEL YAÑEZ
Defensor de Ausentes y de Obras Pías. Moneda 1935.

HUMBERTO YAÑEZ VELASCO
Trasladó su estudio, Agustinas 673. Tel. 1[illegible]4.

AUGUSTO VICUÑA SUBERCASEAUX
Abogado. Huérfanos 1719. Teléfono 1770.

NOTARIO

FERNANDO ERRAZURIZ TAGLE
Notario abogado. Bandera 345. Casilla 926. Teléf. 3324.

INGENIEROS

ALFREDO LEA-PLAZA
Santiago. Huérfanos 2234. Of. Moneda 1168. Teléfono 187.

MEDICOS

Dr. ITALO ALESSANDRINI L.
Cirugía y ginecología. Consultas: de 1-3. Merced 724. Telf. 3555.

Dr. AMENABAR OSSA
Oculista, 14 años Europa, 3 años médico-director Hospital de Ojos condado Staford (Inglaterra). Merced 494, de 1.30-4. Teléf. 602.

Dr. ARNELLO
Cirugía, anestesia general, venéreas. García Reyes 17, de 12-3; Hospital San Vicente. 4-6.

Dr. AGUILAR
Cirugía general, ginecología, sífilis. De 1-3. San Isidro 229.

Dr. ALCAINO
Oídos, nariz, garganta, vías lacrimales. Dieciocho 257. Tel. 257. 2-5.

AFECCIONES DEL PULMON
y sistema nervioso. Rayos X. Dr. Fontecilla. Regresó de Europa. Delicias 1626.

Dr. BARRENECHEA
Oculista y especialista en oídos, nariz y garganta. Estado 91.

Dr. BRONFMAN
Ausente en Europa.

Dr. ARTURO BARRAZA A.
Vías urinarias, sífilis. Puente 557. 3-6.

Dr. BISQUERT
Vías urinarias, sífilis. Moneda 859. De 3-6. Cas. 2563. Tel. 953.

Dr. JULIO BUSTOS
Médico de ciudad de Santiago. Medicina interna, niños, sífilis. Recoleta 707. De 2-4.

Dr. BORQUEZ SILVA
Estudios Europa. Pulmón, corazón, estómago, intestinos. Rayos X, 3-6. A. Prat 80. Tel. 19, Matadero.

Dr. BRAGA CASTILLO
Rayos X. Merced 136. Tel. 1393. Consultas: de 9-10 y 1-4.

Dr. BUSTOS
Ojos, nariz, garganta. 1-4. Teléf. 2204. Merced 315.

W. E. COUTTS
Sífilis, vías urinarias. 3-6. Tel. 1314. San Martín 372.

Dr. ALDO CONTRUCCI
Estudios Europa, medicina interna, sífilis. Agustinas 1729. 2-4. Tel. 3340

Dr. LEONIDAS CORONA T.
Laboratorio Clínico. Delicias 868 (frente a Estado). 3-5. Tel. 2483.

Dr. CHARLIN
Profesor de enfermedades de la vista. Consultas 3-6. Compañía 2115. Tel. 2632.

Dr. Rodolfo Castillo S.
Oído, nariz, garganta. Consultas 2-5. Puente 558.

Dr. EDUARDO CRUZ-COKE L.
Medicina interna. Merced 305. 3.30-5.

Dr. CAMPOS MENDEZ
Medicina interna. Enfermedades y desórdenes sexuales, 10-12: Alameda 852.

Dr. FELIX DAZA BRANTES
Medicina adultos y niños. De 2 a 6. Pensionado de San Vicente.

DOCTOR CROIZET
Profesor de la Facultad de Medicina. Regresó de Europa. Consultas, 1-3. Dieciocho 191. Tel. 637.

DR. LEON CHONCHOL
Medicina general. Rayos X. Sífilis, piel, venéreas. Consultas 2-5, San Antonio 40.

LABORATORIO CLINICO
de los doctores O. Letelier G., W. Fernández B. y R. Herrera V., San Antonio 451. Cas. 2886. Tel. 3692. Exámenes completos sangre, orina, leche, desgarros, etc., Cultivos. Autovacunas. Exámenes parasitológicos. Tumores.

Dr. CASTAÑEDA IGLESIAS
Ex-médico residente Hospital Niños. Traslad óse Compañía 1839. Teléfono 254. De 1 1|2 a 3 1|2.

IGNACIO DIAZ MUÑOZ S.
Medicina general, vías urinarias, 2.30-4.30. Bandera 574. Tel. 3424.

Dra. JUANA DIAZ MUÑOZ
Especialista enfermedades señoras y niños. 4-6. Delicias 858. Tel. 1715.

DR. ROBERT DE LA MAHOTIERE
Estudios París, Berlín. Médico Hospital San Juan de Dios. Especialista enfermedades corazón. Electro cardiografía. Rayo X (Ortodiagrafía). Poligrafía. Compañía 1973. De 1 a 4. Casilla 3343.

DR. RICARDO DONOSO
Estudios en Europa. Medicina interna. Especialmente pulmón, corazón. Agustinas 619. De 1.30-3.30.

Dr. DIMITSTEIN
Agustinas 1308 esquina Teatinos. Rayos X. Medicina general, especialmente: corazón, pulmón, estómago e hígado. 1-4. Teléfono 3848.

DOCTOR GEORGES DAUBAS
Consultas 2-4 1|2
Amunátegui 36. Tel. Ing. 3679.

DR. E. DAVILA H.
Estudios Europa. Medicina interna. Laboratorio, de 10-12 y 6-7. Castro 31

DR. DIAZ VELASCO
Medicina interna, niños, sífilis, 2 a 4. Vergara 474. Tel. 236. Parque.

DR. RODRIGO DONOSO GAETE
Medicina interna. Consultas 5.30-7. Dieciocho 175. Tel. 2206.

Dr. DODDS
Cirugía huesos, injertos óseos; cirugía cráneo-cerebral, de la médula, y nervios. Estudios EE. UU. Europa, 21 de Mayo 578.

DR. ESPINA
Rayos X. Medicina interna. Estudios Europa. Delicias 1228, esq. Gálvez. Tel. 2102. De 1.30-4.

DR. FUENZALIDA CORREA
Cirugía, ginecología, partos. Merced 663. De 1-3.

DR. FUENZALIDA BRAVO
Profesor exto. enfermedades de niños. Merced 560. Tel. 1721. 2-4.

DR. FONTECILLA
Afecciones pulmonares y nerviosas. Rayos X. Delicias 1626.

DR. GARCIA COLLAO
Ojos, nariz, garganta y oídos. San Antonio 148, de 4-6.

DR. ENRIQUE GONZALEZ H.
Estudios Europa, especialmente estómago, intestinos, hígado, diabetes, obesidad, reumatismo. Ejército 644. De 1-3.

Dr. Carlos Garcés Baeza
Delicias 1276. Teléf. 3747
Laboratorio Clínico. Rayos X. Medicina interna. De 1 a 5.

DOCTOR GIANELLI
ESTUDIOS EUROPA
Sífilis, Piel, Vías urinarias. 21 de Mayo 562. Consultar de 2 a 6.

DR. ARISTIDES GONZALEZ C.
Profesor extraordinario. Obstetricia, enfermedades señoras, 1-3. Cas. 1551. Tel. 2789. Agustinas 629.

DR. GREENE
Regresó Europa. Cirugía, ginecología. San Martín 509, esquina Catedral, 2-4. Tel. 2860.

GONORREA E IMPOTENCIA
Debilidad vital y gonorrea con sus afecciones, prostitis, supuraciones por más crónicas que sean, curan en pocos días, garantizadas. Sistema nuevo. Dr. Winkelmann, 2-6 Alameda 880.

DR. CARLOS DOREN N.
Enfermedades de señoras. Cirugía. Monjitas 536. Teléfono inglés 2571. Consultas de 1 a 4.

DR. GARCIA DOMINGUEZ
Medicina general. Enfermedades señoras. De 2-5. San Martín 453.

DR. HERRERA ROGER
Médico Hospital Niños. Delicias N.o 2558. De 1-3. Teléf. 2679.

A. ICAZA BARROS
Médico cirujano
Santo Domingo 739. Tel. 2809.

DR. CARLOS A. ILLANES B.
Medicina interna y enfermedades de niños. De 2-5. Castro 176.

ENFERMEDADES DE LA PIEL
Sífilis - Radioterapia
Dr. FELIX GROHNERT B.
De 2 a 6. Castro 238

DR. ALEJANDRO INFANTE
Enfermedades niños, médico Hospital de Niños, San Luis. Consultas, 2-4. Delicias 253.

DR. AGUSTIN INOSTROZA
Cirugía, ginecología, sífilis. De 4-6. Puente 583.

Dr. GUSTAVO JIRON L.
Cirugía y ginecología. Vergara 65. De 2 a 3.

RICARDO KUSKELL S.
Cirugía general. De 3|4, excepción. Sábados. Merced 186. Tel. 1344.

DR. A. KORNER ANDWANTER
Estudios en Estados Unidos, cirugía, ortopedia. Consultas, 2-4. Santo Domingo 623.

DR. ANDRES KONIG
Ex-médico Sanatorio "Kneippianum". Woerichofen, Neurastenia, arterioesclerosis. Bronquitis, tifus, sífilis. 2-4. Claras 549.

INSTITUTO RADIOLOGICO
Radioscopía, radiografía, radioterapia

DR. ADOLFO KAPLAN
Estudios Estados Unidos y Europa. Compañía 1429.

DOCTOR LARA
Médico Hospital de Niños. Consultas 2-3. Delicias 2614.

Instituto Sanitas
Agustinas 1955.—Teléf. 2438
Laboratorio. Autovacunas. Rayos X. Radioterapia profunda. Luz ultravioleta. Aplicaciones eléctricas. Inhalatorio de Radium. Baños de ácido carbónico. diatermia. Ortopedia.

DOCTOR LAVAL
Medicina interna. Amunátegui 31. De 1.6. Domicilio. Cochrane 340.

Dr. TEODORO LEIBLE
Enfermedades nerviosas. Medicina interna. Rayos X. 2-4. Olivos 794.

Dr. H. LEA PLAZA
Regresó de Europa. De 2-5. Claras 693. Teléf. 3880.

DR. LOIS
Trasladóse San Pablo 1236. Medicina Cirugía. Inyecciones intravenosas 1-4

DR. ARMANDO LEON L.
Cirujano
Compañía 1909, de 1-3. Teléfono 3846.

DR. LABRA LETELIER
Nariz, garganta y oídos. Consultas de 2-5. Compañía 2361.

DR. JUAN MARIN
Consultas: Rosas 1358, de 4 a 6. Domicilio: Delicias 1164.

DRA. CORA MAYERS
Estudios Europa. Enfermedades niños y Ginecología. Ahumada 49, de 4-6. Teléf. 711.

DR. MORALES VILLABLANCA
Jefe Policlínica. Piel, sífilis, venéreas. 3-6. Galería Alessandri 29. Ausente en el extranjero.

PROFESOR EDUARDO MOORE
Vergara 110. 2-6. Vías urinarias y piel.

Dr. MEZA OLVA
Estudios Europa. Medicina interna. sífilis, 4 a 6. Dieciocho 268. Teléfono 1769. Domicilio: V. Mackenna 955. Teléfono Santa Elena 9.

DR. ITALO MARTINI Z.
Ojos, oídos, nariz y garganta. Delicias, 1164 De 2 a 4 P. M.

DR. JUAN MONTENEGRO M.
Enfermedades de niños. Compañía 1770. Teléfono 2120.

DR. MALBRAN
Enfermedades mentales y nerviosas. De 2 a 5. San Antonio 584.

DOCTOR MUJICA
Profesor enfermedades vista. Ojos artificiales. Consultas: 10 a 12 y 1 1|2 a 3. Recoleta 868.

MANUEL MORENO
Medicina general. Particularmente pulmón, estómago, intestinos. Tratamiento especial tuberculosis pulmonar. Estudios Europa. Delicias 1122. 2 1|2 a 4 1|2.

DR. MOUAT S.
Ginecología, partos, ex-jefe Clínica Ginecológica Dr. Korner. Brasil 25. De 1 a 4.

DR. MELENDEZ
Medicina interna. Sífilis. Merced 778, de 3-5. Domicilio: Sazie 2007. Teléfono 2246.

DRA. MAGDALENA NEIRA
Medicina interna y señoras. Consultas de 2 a 4. Delicias 145.

DR. MORAGA FUENZALIDA
Medicina y Cirugía de niños. Cochrane 118. Teléfono 2804. De 1 a 3.

DR. NUÑEZ ZAMORA
Martes, Jueves, Sábado, 2 - 5. Matucana 289. Teléfono 291, Estación.

DR. OHLERICH
Titulado Alemania, Chile, Medicina interna, enfermedades de niños. Teléfono 332. Catedral 1488.

DOCTOR VIVADO ORSINI
Providencia 969.—Sanatorio especial para morfinómanos, alcohólicos en Avenida Manuel Montt 1304.

DR. LUIS OPAZO F.
Jefe Policlínica Niños Prof. Sanhueza. Compañía 2831. De 1-3.30.

Dra. ERNESTINA PEREZ
Estudios en Europa. Consultas de 10 a 12. Especiales en la tarde. Alameda 540.

DR. MARCIAL PARADA
Oídos, nariz, garganta. De 3 a 5.— Santo Domingo 831. Teléf. 1859.

DR. ALBERTO PANATT
Jefe Policlínica, Prof. García Guerrero. Medicina general, Sífilis, 1.30 a 4. Teléf. 1211. Huérfanos 1819.

DR. DAVID PULIDO L.
Enfermedades niños. Santo Domingo 1790. Teléf. 2152. De 1 a 4.

DR. GUILLERMO PUELMA
Regresó de Europa. Vicuña Mackenna 171. Teléfono 431. De 3 a 4.

DR. PRUNES
Estudios en Europa. Jefe de Clínica. Piel Sífilis. Venéreas. Merced N.o 490. Casilla 2894.

DR. RICARDO PERALTA G.
Cirugía general, especialmente de niños. Compañía 1606.

PROFESOR PARDO
Cirugía y enfermedades de señoras. Consultas: 2 a 4. Ejército 119.

DR. PANTOJA
Corazón, pulmón, estómago, sífilis, 2-4, 7-8. Tel. 574. Sto. Domingo 1036.

DR. OTTO PHILIPPI
Enfermedades niños. Sto. Domingo 820. De 1 a 3. Teléfono 2415.

DR. RAFAEL PEÑARANDA B.
Especialidad corazón, estómago, hígado, riñón, sífilis, venéreas. Llamados nocturnos 2-4. Catedral 1988.

PROFESOR DR. SOTO PARADA
Laboratorio Clínico. Moneda 1035. De 2 a 6.

DR. EMILIO PETIT
Cirugía general, vías urinarias. Consultas: Dieciocho 128.

DR. JULIO PAREDES P.
Especialmente enfermedades señoras. Ginecología y cirugía abdominal. 2 a 4. Amunátegui 33.

DR. QUIROGA
Enfermedades nerviosas y mentales. Puente 583. Consultas de 3 a 5.

DR. EDUARDO DE RAMON
Cirugía. Enfermedades señoras. De 1 a 3. Agustinas 1606. Teléfono 3623.

DR. ALBERTO RAHAUSEN J.
Carmen 47. De 4-6. Tel. 3022. Riquelme 47 De 1-4. Tel. 1642.

DR. JOEL RODRIGUEZ P.
Estudios Europa. Medicina interna, especialmente estómago, intestinos. Rayos X. De 2-4. Amunátegui 539. Teléfono 2810

DR. SCHWAZENBERG L.
Enfermedades niños. Merced 186. — Teléfono 1344.

DR. SANTANDER
Estudios Europa. Corazón, riñón, sífilis, especialmente estómago, intestinos. Rayos X. Laboratorio. Moneda 821. De 2 a 5.

DR. OSCAR PERALTA C.
Medicina general. Enfermedades señoras. Rayos X. Laboratorio. Delicias 1276. Teléfono 3747. De 1 a 2 2|1. Residencia. Prat 671. Teléfono 194.

DR. STUARDO
Estudios Europa. Enfermedades niños. 1 a 4. Moneda 1526. Tel. 2245.

DR. MARCO A. SEPULVEDA B.
Laboratorio: Bandera 736. Teléfono 233. Exámenes completos: sangre, orina, esputos, etc. Cultivos. Autovacunas. Abierto a toda hora.

DR. HELLMUTH SIEVERS W.
Médico-cirujano. Domicilio: Molina 632. San Antonio 275, 2 a 3 1|2.

GABINETE DE MECANOTERAPIA
Instituto Superior de Educación Física. Morandé 750. El gabinete estará a cargo del doctor H. Sievers. Consultas: Martes, Jueves y Sábado. De 4 a 5.

DR. STOLTING
Oculista. Médico recibido Alemania y Chile. Compañía 1392. De 3 a 5.

Dr. TORRES TORRES
Jefe Clínica Prof. Korner. Enfermedades señoras. Catedral 1249. De 2 a 5.

DR. JAIME VIDAL
Ex-médico Director Sanatorio San José para enfermos del pulmón. Puente 557, de 3 a 5.

DR. VIVES BRAVO
Estudios Europa. Enfermedades niños. 2 a 4. Tel. 2895. Monjitas 317.

DR. VARGAS SALCEDO
Cirujano. Martes, Jueves y Sábado. 2-5. Teatinos 354. Teléf. 1060.

DR. G. E. VIDAL S.
Consultas: 4 a 6. Delicias 2646. Teléfono 245. Estación.

DR. YAÑEZ G.
Regresó de Europa. Piel, Sífilis, venéreas. Delicias 865.

Dr. VICUÑA HERBOSO
Ayudante clínica, Prof. García Guerrero, medicina interna. Especialmente enfermedades corazón: Martes, Jueves, Sábado, de 2 1|2 a 4 1|2. Almirante Barroso 270. Teléfono 1053.

DR. MAURICIO WEINTEIN
Piel, sífilis y venéreas. Radioterapia y Luz ultravioleta. Especializado en Europa. Agustinas 1357. De 2 a 5.

DR. WAUGH ALDUNATE
606-914. Estudios Europa. Medicina interna, venéreas, sífilis, reacción Wassermann. 2-4.30. Compañía 1853.

DR. WIREN
Oídos, nariz, garganta. Compañía 1606. De 2 a 3.

DENTISTAS

DR. RUBEN BUSTOS
Graduado en "Philadelphia Dental College". Larga experiencia profesional. Catedral 1280.

DR. CLODOMIRO CONTRERAS
San Antonio 451. Teléfono 3692. 2-6.

DR. CERDA LOPEZ
Dentista, Santo Domingo 849. Especialmente Coronas, Puentes, Porcelana. Hora fija.

DOCTOR GALLARDO GONZALEZ
Cirujano Dentista. Estudios Philadelphia. Consultas diurnas y nocturnas. Echaurren 26.

PEDRO MENDEZ
Estudios Estados Unidos, Europa. Huérfanos 782. (Precios antiguos).

ENRIQUE MORENO OLEA
Clínica Dental
Especialistas en cada sección. Huérfanos 1616. Teléfono 1697.

CLINICA DENTAL
Doctor Valenzuela Basterrica
Unica clínica atendida por médico doctor Alberto Rahausen. Cirugía general de 2 a 4. Cuatro dentistas especialistas; de 9 a 7. Riquelme 47. Teléfono 1642.

DOCTOR ROCAT
ESPECIALISTA
PIORREA-ALVEOLAR
ENCIAS SUPURANTES
DIENTES MOVIBLES
BOLSA COMERCIO
OF. 212 . 213.

MUÑOZ LOBOS Hnos.
Extracciones sin dolor. Somnoformo, puentes, placas, tratamientos rápidos. San Diego 307-448.

RAFAEL URQUIETA S.
Dentista. Agustinas N.o 853.

Dr. ALFONSO LENG H.
Jefe clínica operatoria Escuela Dental. Especialista puentes, corona, piorrea. Compañía 1594.

NICOLAS RODRIGUEZ
Dentista
Ayudante clínica operatoria, la Dental. Nataniel 159.

DR. F. DE PETRIS
Cirujano - dentista. Galería sandri 25. Extracciones dolor. "Electroconización".

JOSE MARIA SAAVEDRA
Alameda 1318

JORGE VILLASECA
Dentista. Graduado Filadelfia fesor Escuela Dental, Monjitas Regresó.

CESAR VACCARO
Dentista. Ayudante Clínica toria Escuela Dental. Parque Forestal 330.

QUIMICO -- FARMACEUTIC

LABORATORIO QUIMICO
Recoleta 701
Análisis químicos orinas. Inyecciones mercuriales travenosas).

VETERINARIOS

SCHMIDT HERMAN
Enfermedades animales llamados domicilio: San 457. Telef. 3649.

ARQUITECTOS

EDUARDO TASSO
Construcciones, transformaciones, reparaciones. Honorarios, to. Planos. Presupuestos dé 440.

MATRONAS

CONSULTORIO FEMENINO,
niel 588: partos, inyecciones sionistas. Asistencia especial cilio.

ROSENDA CASTRO DE
Recibe pensionistas, Atención esmerada. Cochrane

CLINICA PRIVADA DE OBSTETRICIA
Señora Reyes, matrona ta. Establecimiento moderno dido por dos cirujanos Recibe enfermas todas país. Partos. Precios Consultas gratis. Esmeralda

CLINICA
Ana G. Vargas Barrera. cibe pensionistas. Cochrane

MATRONA ERAZO
Huérfanos 2460, entre y Bulnes. Gran pensionado lar. Partos, atendidos te por su propietaria elección de las enfermas. dades de señoras, atendidas dicos especialistas. Inyecciones, atiende a domicilio

Mme. E. FRAGNAUD
Matrona francesa. Manuel 647, entre S. Domingo y Rosas

SARA OSORIO DE GONZALEZ
Pensionado particular para curaciones internas. Asistencia micilio. Rosas 1727.

PENSIONADO CRUZ
Atendido señora Emma matrona llegada Buenos sionistas desde $ 100. raciones atendida doctor San Diego 360.

PENSIONADO "Dra. VICENTA
Recibe enfermas, meses, tencia completa, partos, no permanente. San Diego

PENSIONADO PARTICULAR
Mercedes Rojas, matrona, go 930. Recibe pensionistas das partes del país. ciones. Curaciones internas. do consultas por cartas. gratis. Precios módicos.

CARMELA TORO
Partos. Asistencia toda hora. be enfermas. Matucana

VARIOS

JULES BONDALLAZ
Masajista suizo. Moneda sajes, gimnasia médica.

"MASAJE MEDICO"
Profesor Díaz Gascogne. 2 a 4. Estado 363.

DEPORTES

FOOT - BALL.

EL SEXTO CAMPEONATO SURAMERICANO POR LA COPA AMERICA

LA DELEGACION CHILENA PARTE HOY A LOS ANDES PARA TOMAR LA COMBINACION TRASANDINA DE MAÑANA

El encuentro que sostendrá hoy el internacional con el cuadro de la Liga Valparaíso

Por el expreso de la tarde de hoy, que parte a las 4.55 P. M., desde la Estación del Puerto, se dirige a Los Andes, para tomar el trasandino a Buenos Aires y continuar en seguida viaje a Río de Janeiro, la delegación footballística chilena.

En Valparaíso existe extraordinario entusiasmo por despedir cariñosamente a nuestros representantes.

Se espera por esto que el público porteño concurrirá en gran número a presenciar el último partido de entrenamiento que sostendrán los internacionales en Chile, fijado para la tarde de hoy.

CHILE CONTRA LIGA VALPARAISO

A pesar de que los aficionados de Valparaíso y los jugadores del conjunto seleccionado chileno anhelaban que el último entrenamiento se efectuara con el equipo de la Asociación Santiago, no ha sido posible llevar a la práctica este lance.

Hubo por esto de resolverse que la Liga de Valparaíso intervinieran en el practice de hoy.

La reunión se iniciará a la 1.30 P. M., en el Estadio Ferroviario, con la concurrencia de los siguientes conjuntos:

Internacional:

Bernal
Vergara, Poirier
Zavala, Catalán, Toro
M. Ramírez, Bravo, Encina
Sánchez Varas
O
Iturriaga Herrera
Conejeros, Parra, Gómez
Carrasco, Casilla, Castillo
León, Orellana
Muñoz
Liga Valparaíso

Los jugadores internacionales señores Elgueta y Abello no actuarán, por encontrarse algo resentido de salud el primero y ausente de Valparaíso el segundo.

LA JEFATURA DE LA DELEGACION

Presidirá la delegación el señor Armando Zanelli asesorado por los señores Serafín Guerra y Norberto Guevara; y la integrarán los señores:

Juan C. Bertone, entrenador del conjunto; y los jugadores de reserva, señores Balbontín, Elgueta, Abello, Domínguez, P. Ramírez y González F.

LOS JUGADORES FREZ Y P. RAMIREZ

Ha sido eliminado por haber sufrido una lesión en la clavícula izquierda el jugador Frez; y en cambio se ha incluído como reserva a P. Ramírez, centro delantero del seleccionado de la Asociación Santiago, llamado ayer a última hora por la Asociación de Chile y que ya se encuentra en Valparaíso.

RESERVA DE GUARDAVALLAS

Ha sido muy discutida la inclusión del jugador señor Balbontín como reserva de arquero.

Personas entendidas, que conocen la actuación de este jugador, nos aseguran que no reune las condiciones requeridas para reemplazar en caso necesario a Bernal.

El hombre indicado como suplente en ese delicado puesto, es, según se afirma, el goalkeeper de la Liga de Valparaíso, señor Elifio Muñoz, o en su defecto, Desiderio Gamboa, de la Asociación Santiago.

El señor Balbontín no ha figurado en los entrenamientos del cuadro internacional, mientras que el señor Muñoz ha concurrido a la mayor parte de ellos, trasladándose de Valparaíso a Quillota con ese exclusivo objeto.

Aparte de ser un arquero de relevantes méritos, ha dado pruebas de una constancia digna de todo encomio; y esta cualidad vale más, mucho más, que todas las prendas personales que han influído en la designación del señor Balbontín.

En estos casos las personas nada valen; las aptitudes del jugador debe ser lo único que informe el criterio de los dirigentes.

No hacemos cargos; pero nuestro deber es recoger las apreciaciones fundadas de la gente imparcial, que sólo se inspira en el interés de que nuestra representación en el extranjero sea la mejor.

CHILE NO INTERVENDRA EN EL PRIMER PARTIDO

Tenemos noticias fidedignas de que el cuadro chileno no jugará la primera partida del campeonato.

La dirigente cablegrafió ayer a la Confederación Brasileña aclarando un mal entendido. Aquella corporación había considerado que se le pedía la postergación del partido Chile v. Brasil, fijado para Setiembre 10 y en el referido cable se le expresa que el conjunto brasileño podría actuar ese día con otro país y, en cambio, Chile podría intervenir en la segunda partida, lo cual no retardaría la iniciación del torneo.

Por la competencia de la Copa Chile

S. BADMINTON 1.o con INSTITUTO NACIONAL 1.o

En la cancha que el Santiago Badminton posee en la Avenida Rosario casi esquina de Recoleta La cancha que el Santiago Badminton posee en la Avenida Rosario casi esquina de Recoleta atraerá durante toda la tarde de mañana a una buena concurrencia, con motivo de que allí se va a verificar uno de los buenos encuentros de la Copa Chile: Santiago Badminton 1.o con Instituto Nacional 1.o

Esta partida puede influír decididamente en el cómputo del trofeo nombrado y existe, por esto entusiasmo por presenciarla, aparte de que se trata de conjuntos bien preparados y que gozan de justas simpatías en los círculos footballísticos.

Los contendores se presentarán en la siguiente forma:

S. Badminton 1.o
López
Drago, Massaí
Aguayo, Fletcher, Bórquez
S. Silva, Sepúlveda, Carmona
J. Silva Vicencio
O
Lorent Jiménez
Besoaín, Labbé, Pérez
Durán, Besoaín, Herrera
Fuenzalida, Páez
Troncoso
I. Nacional 1.o

Figuran cómo reservas por el Instituto Nacional los señores Lanas y Acuña.

El Instituto Nacional se ha colocado en situación envidiable después de su empate con el Carioca, que fué uno de los encuentros más sobresalientes de la temporada. Hay, por lo tanto, expectativas de que frente al S. Badminton haga honor a su última performance.

Por su parte, el Badminton quedó bien acreditado con su empate contra el Internado y es, en todo caso, uno de los competidores más temibles de la Copa Chile por las sorpresas que de ordinario tiene reservadas a los "ases" de su serie.

La reunión se iniciará a las 4 de la tarde ante el árbitro señor Lecaros.

LA TRICALCINE
es el único remedio para la RECALCIFICACION del organismo, para la prevención y curación de la "TUBERCULOSIS".
NO CONFUNDIRLA con otros específicos de nombres parecidos.
Agente: Víctor Corry, Suc. Casa Arditi
Agustinas 814 - Casilla 78-D
Santiago

EL HOMENAJE DE MAÑANA AL URUGUAY

LA GRAN FIESTA DEPORTIVO-SOCIAL QUE SE REALIZARA EN LA CANCHA DEL SANTIAGO F. C.

Ayer celebró este país amigo del Atlántico el 97.o aniversario de su independencia nacional. En esta capital fué conmemorado dignamente por los residentes uruguayos y por nuestra sociedad; mañana toca a los deportistas chilenos asociarse a este hecho glorioso del país que, en materia de cultura, tanto física como intelectual, ocupa ante el aplauso y el respeto de sus demás congéneres de América, el sitio de honor.

El Uruguay representa en estos momentos un modelo de enseñanza de lo que es capaz un pueblo, por pequeño que sea, cuando sus gobernantes, comprendiendo el inmenso beneficio que reporta la cultura física, dedican a ella preferente atención y vemos cómo sus foot-ballistas son, sin discusión, los mejores jugadores del Continente, sus atletas han progresado enormemente desde que a esta rama del deporte se dedicaron, y son hoy considerados como los más serios rivales de nuestros campeones para el próximo campeonato que ha de realizarse en Río de Janeiro.

EDMUNDO ORELLANA,

zaguero derecho del Santiago F. C.

Todas estas razones son causas para que nuestros deportistas experimenten una sincera admiración por ese pueblo, y deseando exteriorizar ese sentimiento, mañana acudirán a un campo deportivo, y ante los representantes de él, rendirán homenaje a la República del Uruguay.

El Club organizador de la fiesta es uno de los más antiguos y prestigiosos de la capital, y está formado en su mayor parte por estudiantes universitarios, ya ha realizado cuatro veces esta fiesta, y cada año va adquiriendo mayor brillo; esta vez el acto tomará mayores proporciones por haberse asociado a él los representantes de las colonias **Española, Italiana** e **Inglesa**, las cuales, representadas por tres instituciones deportistas, tomarán parte activa en el interesante programa que ha de realizarse.

El es ya conocido por las publicaciones anteriores de nuestro diario, destacándose de los diferentes números los encuentros de football entre el Audax Italiano y el Ibérico Balompié, Santiago F. C. y English F.C.; la academia de box, el discurso que pronunciará el Excelentísimo señor Ministro del Uruguay, don Eugenio Martínez Thedy, orador de grandes cualidades, y el baile campestre que, amenizado por la magnífica orquesta que dirige el inteligente maestro argentino Di Lorenzo, ha querido asociarse a esta fiesta ofreciendo desinteresadamente su valioso concurso.

La Casa Gath & Chaves y el señor Cónsul de Inglaterra, señor Sargent, han tenido la gentileza de obsequiar las pelotas de foot-ball con las cuales se jugarán los partidos de balompié, acción ésta que demuestra el entusiasmo con que ha sido acogida esta hermosa fiesta.

Las localidades seguirán vendiéndose hasta las 12 M. de hoy en Agustinas 889 y en el Pasaje Matte N.o 44, durante todo el día.

LIGA BANCARIA DE FOOT-BALL. — Para hoy Sábado, a las 3.30 P. M., ha sido fijada la partida por la Copa Silos Brook, entre los equipos del Banco Italiano y Banco Alemán Transantlántico, en la cancha Independencia N.o 1, en la cual servirá de árbitro el señor Santiago Bertossi.

LIGA FERROVIARIA DE FOOT BALL.— Partidas oficiales para hoy.

Serie Fernando Tupper Tocornal. Unión Santiago I con Maquinaria I. Hora: 4 P. M. Arbitro, señor Juan B. Mac Donald.

Segunda serie: Imprenta I con Guillermo Menguer II. Hora: 2.45 P. M. Arbitro, señor Enrique Rosales.

Directores de cancha señores Carrasco, Didier y Ramírez.

Liga Nacional de Foot-ball

Partidas oficiales que se jugarán mañana:

Primera División. — Germinar I con Vista Hermosa I; cancha, O'Higgins; hora, 3 3|4 P. M.; árbitro, señor Alamiro Aguirre.

División Intermedia. — Raab Recoleta I con General Bulnes I; cancha, O'Higgins; hora, 2 1|4 P. M.; árbitro, señor Alamiro Aguirre.

El Viajante I con Independencia I; cancha, Mujica; hora, 3 3|4 P. M.; árbitro, señor Carlos Núñez.

Segunda División.—Germinar II con Vista Hermosa II; cancha, O'Higgins; hora, 10 1|2 A. M.; árbitro, señor Enrique Mondaca.

B. Dávila II con El Salto II; cancha, Mujica; hora, 2 1|4 P. M.; árbitro, señor Moisés Avila.

Tercera División. — Independencia II con General Bulnes II; cancha, O'Higgins; hora 9 1|4 A. M.; árbitro, señor Héctor González.

Directores de turno: cancha O'Higgins, en la tarde, señor N. Araya y señor Mondaca; en la mañana, señores Hedi González y E. Mondaca; cancha Mujica, en la tarde, el señor M. Sepúlveda y señor Carlos Muñoz.

ENTRECIUDADES INFANTILES. — Hoy parten a Valparaíso los señores Esteban Ensignia y Antonio Adrián, primer vicepresidente y secretario respectivamente, de la Liga Infantil de Santiago.

Van a rreglar con los dirigentes de Viña y Valparaíso las bases de próximos entreciudades.

La gran velada y baile de hoy en el salón de la Sociedad Artesanos "La Unión"

LA LIGA METROPOLITANA REPARTIRA LOS PREMIOS A LOS CLUBS GANADORES DE LA ULTIMA TEMPORADA

Hoy, a las 9 P. M., en el salón de la Sociedad Artesanos La Unión, situado en la calle Riquelme N.o 859, se efectuará la velada y baile social, que ha organizado la Liga Metropolitana de Deportes, con el òbjeto de solemnizar la repartición de premios a los clubs vencedores en la temporada última.

En esta ocasión se hará entrega al Carioca F. C. del valioso trofeo Copa Colonias Escolares Vida y Patria, trofeo que fué ganado por el Carioca durante tres temporadas sucesivas, adjudicándoselo en forma brillante.

El programa elaborado es de lo más interesante. Después de los números a cargo del conjunto teatral de la décima comuna, del cual es director el conocido actor señor Ricardo 2.o Villagra, seguirá un baile social dirigido por el señor Luis Contreras. El programa que se desarrollará es el siguiente:

Primera parte:

1.o Obertura por la orquesta.
2.o Couplets por la tonadillera señorita Isabel Aguirre.
3.o Diálogo cómico por la señorita Marta Larraín y señor Luis Debarca.
4.o Poesía por el aficionado señor Juan Puig.
5.o Variedades por el señor Pepe Rojas.
6.o Petit Pierrot, aplaudido humorista infantil.

Segunda parte:

1.o Obertura para piano
2.o Humoradas por el señor Manuel Vaché.
3.o Recitaciones por el señor Elías Cartagena.
4.o La Mona Aérea, monólogo cómico deportivo por su autor, señor R. Villagra
5.o Ricardi con sus muñecos parlantes.
6.o Discurso por el presidente de la Liga, señor Joaquín Prieto Concha.
7.o Repartición de premios a los clubs vencedores.

Tercera parte:

Baile social dirigido por el señor Luis Contreras y amenizado por una orquesta.

A esta fiesta han sido invitados especialmente los miembros honorarios de la Liga, autoridades locales, dirigentes de las distintas Ligas y Asociaciones deportivas de la capital, redactores de la sección deportes de la prensa de esta ciudad y distinguidas personalidades de nuestro mundo deportivo.

El valor de la entrada ha sido fijado en un peso para los caballeros; las señoritas tendrán entrada libre.

Los clubs con derecho a premios son los siguientes:

Primera División: 1.o Carioca F. C. Premio Copa Colonias Escolares Vida y Patria y 11 medallas de oro.

2.o: Primero de Mayo F. C. Premio: 11 medallas de plata.

División Intermedia:

1.o Unión Argentina F. C. Premio: una copa y 11 medallas de plata.

2.o Unión F. C. Premio: 11 medallas de plata.

Segunda División:

1.o Maestranza Atlético 2.o Premio: una copa y 11 medallas de plata.

2.o Unión de Caldereros F. C. Premio: 11 medallas de plata.

Tercera División:

1.o Unión Cordillera F. C. Premio: una copa y 11 medallas de plata.

2.o José Toconal F. C. Premio: 11 medallas de plata.

3.o Miraflores 3.o y 1.o de Mayo 3.o Premios, un diploma de honor a cada uno.

Liga Santiago v. Liga López Maqueira de Calera

Ultimamente se ha concertado entre las instituciones mencionadas un intercity match que se jugará el Domingo 3 de Setiembre en esta ciudad, por un trofeo especialmente donado para esta partida.

La Liga de Calera entrena actualmente su cuadro con verdadero entusiasmo para presentarse al field en condiciones que hagan esta partida un exponente del progreso qu han alcanzado sus jugadores.

La Liga de Santiago, por su parte, se preocupa también de preparar su equipo y, al efecto, mañana, a las 3.15 P. M., seleccionará su cuadro en la cancha del "Fábrica de Vidrios", Vicuña Mackenna pasado Avenida Matta.

Los jugadores que tomarán parte en este práctice de selección son:

Equipo A: Alvarez (S.), Rodríguez (F. V.), Martínez (F. V.), Guzmán (S. S.), Silva (S.), Aravena (F. V.), M. Arriagada (S.), E. Díaz (S. E.), Castro (F. V.), Cerda (F. V.) y Calderón (C. W.)

Equipo B: Ramírez (A. D.), Villafuerte (M. A.), medio tiempo cada uno; Alegría (E. S.), Carreño (L. B.), medio tiempo cada uno; D. Castro (C. W.), Marroquí (M. A.), Madariaga (S.), Soto (F. V.), Ramírez (C. M.), Saravia (F. V.), Tagle (C. W.), Carrasco (M. A.), y Gaete (M. A.).

Reservas generales: Capdevila (S), Vera (S.), J. Farías (C. M.), Francisco Arriagada (S), M. Araya (S.), Berríos (S. S.), Araya (C. W.), Aguirre (C. W.), P. Silva (S.), y V. Hidalgo (C. W.).

CICLISMO

CLUB CICLISTA CENTENARIO.— Celebración de su aniversario.— Hoy, a las 8.30 P. M., en los comedores del "Splendid Hotel", se efectuará la comida que en celebración de su 11.o aniversario ha preparado el directorio de esta institución.

A esta manifestación han sido especialmente invitados los miembros honorarios del Centenario y personas adeptas al ciclismo.

LAWN - TENNIS

CLUB GATH Y CHAVES. — Hoy celebrarán reunión general los socios de esta institución que están afiliados a la Asociación de Lawn-Tennis de Chile, con el objeto de elegir la nueva comisión de tennis para la nueva temporada de Primavera-Verano. Tenemos encargo de encarecer la asistencia.

EXCURSIONISMO

CUERPO SANTIAGO.—Hoy, a las 9.30 P. M., celebrará junta general a fin de tratar varios asuntos de interés relacionados con la marcha de la institución.

Entre otras cosas, se tratará de las actividades en la próxima temporada de excursiones y de la designación de un director honorario.

CENTRO DEPORTIVO "LOS PIRINEOS".—Esta institución, en su última junta general efectuada el Miércoles 23 del presente, acordó efectuar una excursión al Cerro San Cristóbal para el Domingo 27 del actual. Punto de reunión: Plaza Italia, a las 7 A. M.

También se dió cuenta del resultado del beneficio efectuado en el Teatro Esmeralda el Miércoles 9 del presente mes, cuyo saldo a favor fué de $ 110.80.

CUERPO DE EXPLORADORES "GALVARINO". — Hoy se reunirá la junta general de esta corporación en sesión ordinaria, en Huérfanos 1062, a las 5 1|2 P. M. Se nos pide recomendar la asistencia, muy en especial a las señoritas Elena Vidal e Irene Muñoz, de la brigada femenina.

LA IMPORTANTE REUNION DE MAÑANA EN LA CANCHA INDEPENDENCIA

El entreciudades Liga Magallanes, de Valparaíso, contra Liga Obrera de Santiago, se iniciará a las 3 P. M.

El preliminar estará a cargo de los Clubs Gimnástico y Arco Iris

El día deportivo de mañana en esta capital ofrece numerosas reuniones al aire libre, de gran importancia en su mayoría y que, por lo tanto, se repartirán casi por igual la preferencia del público. Una de las que revestirá mayor atractivo es, si nduda, la que se verificará en la tarde en los campos de juegos que la Asociación Santiago posee en el extremo oriente de la Avenida General Saavedra, ya que estos torrenos servirán de escenario a un buen entreciudades en que intervendrán equipos combinados de Santiago y Valparaíso y a varias partidas de primer orden por la competencia de la Copa República.

Estos lances han logrado despertar inusitado entusiasmo entre nuestros aficionados, especialmente en el círculo de aquellos que siguen el desarrollo del calendario por que se rige el trofeo de honor de la Asociación Santiago y de aquellos que conocen los elementos representativos de la Liga Magallanes, de Valparaíso y de la Liga Obrera, de Santiago, cuyos conjuntos seleccionados van a intervenir en el entreciudades.

LOS PRELIMINARES

A primera hora, en la cancha N.o 2, actuarán los primeros equipos de dos clubs 5 de Abril y E. Metalúrgico, bajo las órdenes del árbitro señor Arturo Flores. Se presentan estos contendores con buenos antecedentes: el primero venció por un punto a cero al Universo y fué a su vez vencido por igual cuenta en su lance con el F. Libertad; mientras que el segundo ha empatado con el F. Libertad y con el U. Chilena, ha vencido holgadamente al Britania y sufrió honrosas derrotas contra el Gimnástico y el Liverpool.

ARCO IRIS I CON GIMNASTICO I

Este encuentro es digno de especial mención. Se trata de conjuntos muy avezados, con varios lustros de existencia bien prestigiada por una actuación descollante. Jamás se han encontrado sin sostener una brega inolvidable por la brillante forma en que han sabido expedirse sus hombres. En ambos militan componentes meritorios de equipos internacionales o a lo menos de entreciudades.

El árbitro, señor Francisco Viveros, llamará a estos competidores a las 2 P. M., y tomarán la siguiente colocación:

Gimnástico I:

Madariaga
Pérez, Acuña
D. González, H. Parra, Teuche (cap.)
Vives, T. Rojas, Villablanca,
Vargas Bascuñán
O
Contreras Núñez
Pérez, Torres, Tapia
Vega, Godoy, González
Mardones, Pacheco
Montenegro
Arco Iris I

Una de las mejores partidas que ha sostenido el Arco Iris en la presente temporada fué la que finalizó en empate contra el Liverpool.

El Gimnástico se ha anotado por su parte cuatro merecidos triunfos contra adversarios que le han dado mucho qué hacer.

EL ENCUENTRO DE FONDO

Terminado el preliminar Arco-Gimnástico entrarán a la pista los equipos seleccionados de las Ligas Magallanes y Obrera, que estarán constituídos en la siguiente forma:

Liga Magallanes:

Pacheco
Mendieta, Amablet
Peñaloza, Arias, Acevedo
Pruneda, Núñez, Polanco
Jara González
O
Ayala Chamorro
Acuña, Hevia, Acuña
Cerda, Torres (cap.), Fernández
Yáñez, Viera
García
Liga Obrera

Figuran como reservas por el conjunto porteño los señores C. Peña, A. Rodríguez, E. Morales y T. Marín; y por la Obrera, los señores T. Maldonado, M. Astorga, T. González, Moreno, Parodi y S. Sánchez.

LAS LOCALIDADES

El valor de las localidades será el corriente, a saber, un peso a tribunas y sesenta centavos a cancha.

VAN DYCK
SPECIAL CIGARETTES
Lo mejor que se fuma
a 40 centavos
Compañía Inglesa de Tabacos

ATLETISMO

EL TORNEO DE MAÑANA EN LOS CAMPOS DE SPORTS DE ÑUÑOA

Intervendrán los atletas de las Facultades Universitarias afiliadas a la Federación Universitaria de Deportes

Entusiasmo que este concurso despierta en nuestros círculos estudiantiles

Gran actividad se nota en los círculos deportivos universitarios con motivo de la verificación del anunciado campeonato atlético entre las Facultades Universitarias afiliadas a la Federación Universitaria de Deportes, colectividad dirigente de los deportistas universitarios.

Este primer torneo de la temporada será para perdedores, y entrarán a competir todos los universitarios no ganadores en las competencias anteriores. Desde esta fecha se empezarán a establecer los records universitarios, debido a lainiciativa del entusiasta director de atletismo de la Federación, señor Roberto Müller, y que hasta ahora no habían sido controlados.

De más está recalcar la importancia de estos torneos al aire libre, en que cada Facultad universitaria presenta sus mejores exponentes para empeñar una lucha caballerosa. Conocidísima de todos los deportistas son las grandes competencias que efectúan las universidades yanquis y europeas, que revisten caracteres excepcionales y en las que participan centenares de aficionados. De fama mundial son los torneos que anualmente verifican las Universidades de Oxford y Cambridge, en Inglaterra, en todas las ramas de los deportes.

Otros países han comprendido cuánto beneficio reportan estas justas entre estudiantes en que, además de servir para recrear el espíritu cansado por las tareas científicas, hacen al hombre, sano de cuerpo y alma, ya que lo tonifican para continuar en la ruda lucha por la vida, y han estatuído una tarde de cada semana para que todos los estudiantes hagan ejercicios en los campos de juegos que con este objeto poseen, instituyendo premios que sirvan de estímulo a los competidores que pugnan porque el establecimiento que representan, salga vencedor.

Los universitarios santiaguinos hace tiempo que desean la implantación de la tarde deportiva. Nuestro mismo diario se ha hecho eco del clamor de ellos en este sentido y en muchas ocasiones hemos escrito sobre el particular.

El programa que se desarrollará, que anunciamos en nuestra edición de ayer, se iniciará a las 8 1|2 de la mañana, para continuarlo a las 2 de la tarde.

CITACIONES

Iris Sporting Club.— Junta general para hoy, a las 2 1|2 P. M. en Villa Iris, para seleccionar un team de base-ball.

Sastrería Royal
AGUSTINAS 855
Avisa a su distinguida clientela y al público en general, que ha recibido un surtido de casimires para todos los gustos, donde usted puede obtener un terno de medida con grandes FACILIDADES DE PAGO.

REALIZACION de las MERCADERÍAS
AVERIADAS EN LA INUNDACION DE NUESTRO ALMACEN DE ESTADO 74
Maletas y baúles por la 4.a parte de su valor.
Billeteras de 8 a 45 pesos, desde .. .. $ 3.00
Cinturones de más de 8 pesos, por .. .. $ 2.50
Maletines para señoras, carteritas, chaucheras, etc., etc., a precios bajísimos.
MALETERIA EL FARO - Estado 74

La Mejor Lamparilla de Fabricación Eléctrica
¡DURABLE
ECONOMICA!

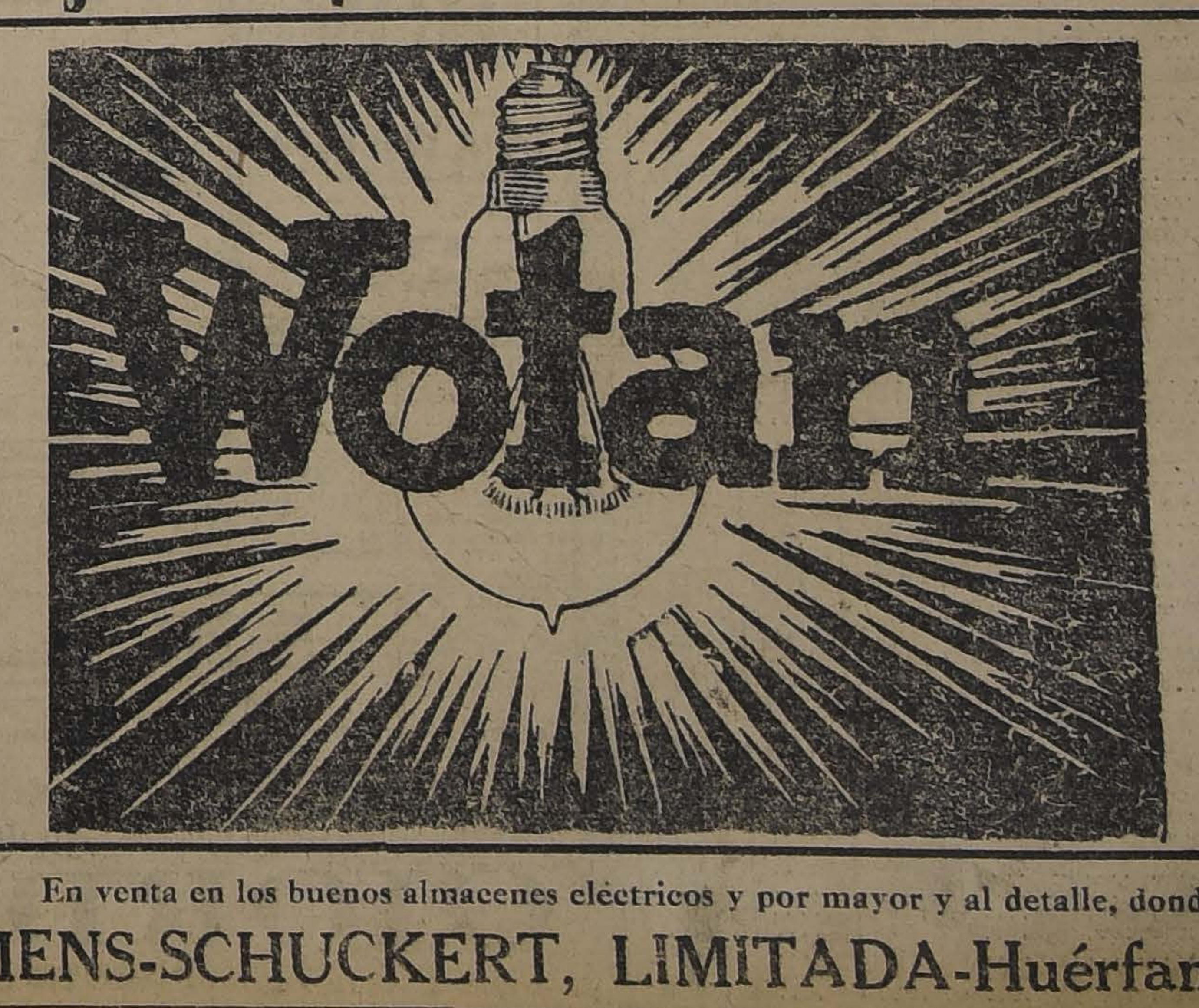

En venta en los buenos almacenes eléctricos y por mayor y al detalle, donde:
SIEMENS-SCHUCKERT, LIMITADA-Huérfanos 1025

LUIS OVANDO y Cía
CAMBIO DE MONEDAS
HUERFANOS N.o 1040 = Teléf. Inglés 1451

Buenas Armadoras
Y REMATADORAS DE CAMISAS PARA HOMBRES
necesítanse en los talleres de la
CASA FRANCESA
OLIVOS 964
A-26

INDUSTRIAS Y COMERCIO

CAMBIOS BANCARIOS DE AYER

PLAZAS	Monedas	Valor de la £ a la par	Valor de la £ a la vista	CHILE 90 d/v.	CHILE Vista	ESPAÑOL 90 d/v.	ESPAÑOL Vista	ANGLO S. A. 90 d/v.	ANGLO S. A. Vista	NAC. CITY 90 d/v.	NAC. CITY Vista	GERMANICO 90 d/v.	GERMANICO Vista	LOND. y RIO 90 d/v.	LOND. y RIO Vista	FRANCES 90 d/v.	FRANCES Vista
LONDRES	Libra	1	1	31.10	31.40	31.10	31.40	31.10	31.40	......	31.40	31.10	31.40	31.10	31.40	31.10	31.40
PARIS	Franco	25.22	58.47	0.53¼	0.53¾	......	0.53⅝	0.53	0.53½	......	0.52¾	......	0.53¾	0.53¼	0.53⅝	0.51¾	0.52¼
HAMBURGO	Marco	20.43	6680.45	0.0045	0.0047	......	0.0045	......	0.0044	......	......	......	0.0045	......	0.0043	......	0.0047
N. YORK	Dólar	4.80	4.472	......	7.02	......	7.—	......	7.02¾	......	7.02	......	7.02	......	7.01¾	......	7.—
ESPAÑA	Peseta	25.22	28.75	1.08¼	1.09¼	......	1.09½	......	1.09¾	......	1.09½	......	1.10	......	1.09¾	......	1.09
ITALIA	Lira	25.22	102.28	0.30½	0.30¾	......	0.31	......	0.30¾	......	0.30½	......	0.31	......	0.31	......	0.30
ARGENTINA	Nacional	11.45	12.80	......	2.55¼	......	2.54½	......	2.53¾	......	2.54½	......	2.53	......	2.54¼	......	2.52
AMBERES	Franco	25.22	61.56	......	0.51	......	0.51	......	0.51¼	......	0.50½	......	......	......	0.51⅛	......	0.50¼
SUIZA	Fanco.	25.22	28.34	......	1.34½	......	1.34⅛	......	1.34½	......	1.34¼	......	1.34½	......	1.34¾	......	1.34
HOLANDA	Florín	12.107	11.33	......	2.77	......	2.75½	......	2.76⅝	......	2.75¼	......	2.76	......	......	......	......
SUECIA	Corona	18.159	16.55	......	......	......	......	......	1.89¾	......	......	......	......	......	......	......	......
VIENA	Corona	24.02	—	......	......	......	......	......	......	......	......	......	......	......	......	......	......
BOLIVIA	Boliviano	10.—	14.93	......	......	......	2.10¼	......	......	......	......	......	......	......	......	......	2.18

CAMBIO BANCARIO: $ 31.10.— COMERCIAL: $ 30.80

1 DOLAR: $ 7.02; 1. FRANCO: $ 0.53¼; 1 MARCO: 0.0045; 1 PESETA: $ 1.08¼; 1 LIRA: 0.30½; 1 NACIONAL ARGENTINO: $ 2.55¼

PREMIO DEL ORO: 150%.— UN PESO PAPEL VALE: 7 23|32d.

BOLSA DE COMERCIO

Movimiento

Disminuyó ayer la actividad del mercado bursátil. En efecto, los diversos negocios realizados tanto en acciones como en bonos hipotecarios, no fueron de gran significación.

Los títulos de sociedades se notaron durante el día con cierta tendencia a la baja, pero a última hora pudo observarse que afirmaban un poco, quedando los que desmejoraron sus precios en igualdad de número con los que obtuvieron alzas.

Las cotizaciones de los bonos se mostraron flojas.

Comparados los precios de clausura del Jueves con los de ayer, las diferencias fueron las siguientes:

Subieron: Caja 8-1|2, 3|8; Banco de Chile, 1|2; Nacional, 1|4; Condoriaco, 1|4; Disputada, 1|4; Huanuni, 3.1|4; Antofagasta, 1|4; Dones, 3|8; Nueva Castilla, 1|4; Gas de Santiago, 1|4; Chilena de Tabacos, 1 y Tejidos "El Salto", 5.

Bajaron: Caja 8-1, 1|2; Hipotecario 8-1, 1|8; Banco Italiano (S. A.), 1; Araca, 1|2; Llallagua, 2 y medio; Minera e Industrial, 1; Oruro, 1|4; Santo Cristo, 3|8; Tocopilla, 1; Chilena de Salitres, 1|4; Tierra del Fuego, 1; S. A. de Vapores, 3.1|2; y Caupolicán y Calacoto, 1|8.

OPERACIONES DE AYER

PRIMERA RUEDA
60 Banco Italiano S. A., 55.
50 Banco Francés, 30.
2000 Gdor. 8, 1908, 83.
80 Electricidad, 87.
100 Disputada, Set. 21, 46 1|2.
100 Llallagua, Set. 21, 294.
200 Rafaelitas, Set. 21, 13 3|4.
400 Llallagua, Set. 21, 292.
7000 Hip. 8-1, 100 5|8.
1000 Caja 7-1, 95.
56000 Caja 8-1|2, 101 7|8.
10 Gas Santiago, 45.
1000 Caja 7-2, 99.
1200 Rafaelitas, Set. 21, 13 5|8.
1 Club Hípico, 8,500.
40000 Caja 8-1|2, 102.

SEGUNDA RUEDA
5 Gas Santiago, 45 1|2.
700 Disputada, Set. 21, 46.
26000 Caja 8-1|2, 101 7|8.
700 Banco Nacional, 86 1|4.
300 Condoriaco, Set. 21, 26.
100 Disputada, Set. 7, 46.
1300 Rafaelitas, Set. 7, 13 1|2.
100 Lastenia, 34.
45 Lebu, Set. 7, 75.
100 Vidrios, P. S., 79.
10 Vidrios, P. S., 76.
7 Antof. P. S., 52 1|2.
500 Carb. Penco, P. S., 10.
40 Vidrios, P. S., 74.
80 Caupolicán, P. S., 4 3|4.
10 Vidrios, P. S., 72.
500 Carb. Penco, 10.
300 Cemento, Set. 7, 29 1|2.
30000 Caja 8-1, 101.
200 Chilena, Set. 21, 15.
100 Banco Chile, 205 1|2.
24 Gas Santiago, 45 1|4.
200 Condoriaco, Set. 21, 26 1|4
800 Rafaelitas, Set. 21, 13 1|2
600 Tocopilla, Set. 21, 76.
400 Antof., Set. 7, 53.
500 Vapores, Set. 21, 34 1|2.
200 Lebu, Set. 7, 77.
200 Llallagua, Set. 21, 290.
40000 Caja 8-1|2, 102.
20 Viña, 40.

PRECIOS DE COMPRADOR O VENDEDOR AL TERMINAR LAS RUEDAS

TITULO	COMPRADOR Cantidad	COMPRADOR Precio	VENDEDOR Cantidad	VENDEDOR Precio
BONOS				
Caja 7-2	2,000	99	....	....
Caja 8-1|2	12,000	101⅞	8,000	102
Caja 8-1	6,000	100½	10,000	101
Hipotecario 7-1	....	....	14,000	95
Hipotecario 8-1	10,000	100¼	6,000	100½
BANCOS				
Chile	100	205½	....	....
Español de Chile	....	....	27	154½
Español de Chile	....	....	100	155
Francés de Chile	100	30	20	30
Hipotecario de Chile	2	660	....	....
Nacional	....	....	100	86¼
MINERAS				
Araca, Stbre. 21	200	82½	300	82¾
Arauco	....	....	500	2½
Condoriaco, Stbre. 21	200	26	....	....
Disputada, Stbre. 7	500	46	....	....
Huanuni, Stbre. 7	200	87½	....	....
Lebu, Stbre. 7	100	77	300	78
Minera e Industrial, Stbre. 21	200	38½	400	38¾
Oruro, Stbre. 7	....	....	100	17¼
Santo Cristo, Stbre. 7	200	4½	....	....
Santo Cristo, Stbre. 21	....	....	200	4⅝
Tocopilla, Stbre., 21	200	76	....	....
Vacas, Stbre. 21	....	....	500	6⅞
SALITRERAS				
Antofagasta, Stbre. 7	100	53	....	....
Chilena, Stbre. 21	400	15	200	15⅛
Galicia, Stbre. 21	200	38½	....	....
Galicia, Stbre. 7	....	....	200	39
Lastenia, Stbre. 21	200	34¼	....	....
Loa, Stbre. 7	100	77½	....	....
Tocopilla, Stbre. 7	100	240	....	....
AGRICOLAS Y GANADERAS				
Gente Grande	....	....	100	32
Laguna Blanca	....	....	100	80
Ñuble y Rupanco	....	....	500	20
Tierra del Fuego	....	....	100	89
Tierra del Fuego, Stbre. 7	200	87¾	....	....
SEGUROS				
El Condor	....	....	200	18
La Nacional	12	710	....	....
La Providencia	100	8½	....	....
INDUSTRIALES				
Cemento "El Melón", Stbre. 21	200	29½	100	30
Electricidad Industrial	100	87	57	88
Gas de Santiago	35	45¼	10	45½
Laboratorio Chile	....	....	100	80
Refinería de Penco	100	47	....	....
Tabacos	200	77	....	....
Tejidos El Salto	10	255	....	....
Viña del Mar, Stbre. 21	....	....	200	40½
DIVERSAS				
Vapores, Stbre. 21	200	34	200	35½
PETROLIFERAS				
Cacheuta, Stbre. 7	....	....	200	3¼
Caupolicán, Stbre. 21	....	....	200	5
Rafaelitas, Stbre. 13	200	13½	....	....
Rafaelitas, Stbre. 21	....	....	200	13⅝
CIERRE, A LAS 5 P. M.				
Cambio	....	30.80	....	31.—
Oro	....	150.—	....	150.50
Libras por oro	....	12.30	....	12.40
Disputada, Stbre. 7	....	....	....	47½
Huanuni, Stbre. 7	....	90¼	....	....
Lebu, Stbre. 21, transacción	....	77¾	....	....
Llallagua, Stbre. 21, transacción	....	294	....	....
Tocopilla, Stbre. 21	....	77	....	....
Antofagasta, Stbre. 21	....	53¼	....	....
Chilenas Salitres, Stbre. 21	....	15	....	....
Tierra del Fuego, Stbre. 21	....	....	....	88½
S. A. Vapores, Stbre. 7	....	....	....	33½
Cacheuta, Stbre. 21	....	3¼	....	....
Rafaelitas, Stbre. 21, transacción	....	13¾	....	....

OPERACIONES EN VALPARAISO

PRIMERA RUEDA
600 Raf., Set. 21, 13 7|8.
500 Raf., Set. 7, 13 3|4.
1200 Raf., Set. 21, 13 3|4.
1200 Castilla, Set. 21, 16 1|2.
25 Santa Rita, Set. 7, 7 1|2.
2000 Caja 8-1, 101.
300 Huanuni, Set. 21, 88.
550 Vapores, Set. 7, 35.
400 Vapores, Set. 21, 35.
200 Llallagua, Set. 7, 290.

SEGUNDA RUEDA
100 Tabacos, Set. 21, 78 1|2.
1300 Lastenia, Set. 7, 34 5|8.
600 Galicia, Set. 21, 38 3|4.
500 Dones, Set. 21, 20 1|4.
100 Lastenia, Set. 21, 34 3|4.
100 Sal. Tocop., Set. 7., 240.
150 Lastenia, 34 1|2.
100 Vapores, Set. 7, 35.
200 Vapores, Set. 7, 34 1|2.
25 Vapores, 34 3|4.
100 Schwager, 60.
7 Antof. 51 1|2.
37 Lag. Blanca, 73.
1 Sporting Club, 12,500.
1 Club Viña, 400.

REMATE
12 Viña, 40.
25 Dones, 20.
20 Rafaelitas, 11 1|2.
68 Vapores, 34 1|4.
10 Cervecerías, 38 1|4.
5 Agua Santa, 100.
10 Banco Chile, 204 1|2.
11 Fuego, 88.
15 Minera, 39.
1500 Raf. Set. 21, 13 3|4.

CAMBIO
1.a Rueda. — Vendedor a 31.00 y comprador a 30.80.
2.a Rueda. -- Vendedor a 31.00 y comprador a 30.80.

ORO
1.a Rueda. — Vendedor a 149.50 y comprador a 149.
2.a Rueda. — Vendedor a 149.80 y comprador a 149.50.

LIBRAS POR ORO
1.a Rueda. — Vendedor a 12.40 y comprador a 12.30.
2.a Rueda. — Vendedor a 12.40 y comprador a 12.30.

BOLSA COMERCIAL DE CHILE

PRIMERA RUEDA
500 Rafael. Stbre. 21, 13.1|2.
200 S. Cristo, id. 7, 4.3|4.
700 Caupolicán, id. id., 4.7|8.
4500 S. Cristo, id. id., 4.5|8.
600 S. Cristo, id. 21, 4.5|8.
1200 S. Cristo, id. id., 4.1|2.
1600 S. Cristo, id. 7, 4.1|2.
2000 S. Cristo, 4.5|8.
30000 Caja 8-1, 101.1|2.

SEGUNDA RUEDA
100 Espino, Stbre. 7, 5.1|8.
800 S. Cristo, id. 21, 4.5|8.
7000 S. Cristo, id. 7, 4.1|2.
2700 Marta, id. id., 5.
1000 Espino, id. 21, 5.1|4.
200 Vacas, id. 7, 6.1|2.
1400 S. Cristo, id. id., 4.5|8.
9000 Hip. 8-1, 100.1|2.
200 S. Cristo, Stbre. 21, 4.3|4.
1000 Marta, id. id., 5.1|8.
2000 Espino, id. 7, 5.1|8.
200 Vacas, id. id., 6.5|8.

COTIZACION DE METALES

CABLEGRAMA SOBRE COTIZACION DE METALES, CORRESPONDIENTE AL DIA DE AYER

Estaño. — 157.10.0 libras esterlinas al contado y 157.12.6 a plazo.

Bajó 1.5.0 libra al contado y a plazo.

Cobre Standard. — 61.12.6 libras esterlinas al contado y 61.15.0 a plazo.

Bajó 0.15.0 libra al contado y a plazo.

Plata. — 35 1|8 d. Subió 3|8 d.

Ají Dulce
en capí, compro. Ofertas con muestra y precio a
Coquimbo 1030, casa 19

VALOR DE LA £ EN DOLARES

Los cablegramas procedentes de Nueva York, recibidos ayer en los Bancos de esta ciudad, indican las siguientes cotizaciones en oro americano:

Alemán Transatlántico	**4.47½**
Anglo Sud-Americano	**4.47¼**
Francés de Chile	**4.47¾**
Londres y Río de la Plata	**4.47½**
National City Bank	**4.47¾**

$ 38,000
con 40 metros fondo, a 50 metros de Diez de Julio, entre los carros Lira y Maestranza, vendo lindas casas nuevas de cal y ladrillos, 8 grandes piezas, 3 de servicios, dos patios, hall de vidrios, mosaicos, etc., etc. Pagaderos mitad al contado, resto deuda Caja Hipotecaria. — Tratar con su dueño en Copiapó esquina Madrid, número 800.
A-15

FERIA DEL MATADERO

Placer 960. — Estación San Diego

SANTIAGO

Transacciones al peso en la feria del 24 de Agosto de 1922:

Novillos:
9 con 5,000 kilos a $ 1.05 1|2.
9 con 4,390 kilos a 1.05 1|2.
10 con 6,150 kilos a 1.
10 con 5,870 kilos a 1.
2 con 1,015 kilos a 0.95.
10 con 4,295 kilos a 0.95.
5 con 2,380 kilos a 0.94 1|2.
10 con 4,195 kilos a 0.93 1|2.
15 con 6,025 kilos a 0.91 1|2.
3 con 1,505 kilos a 0.91.
8 con 3,055 kilos a 0.89 1|2.
2 con 990 kilos a 0.86 1|2.
8 con 3,020 kilos a 0.86.
10 con 4,170 kilos a 0.85 1|2.
9 con 3,840 kilos a 0.85
15 con 5,530 kilos a 0.82
2 con 1,125 kilos a 0.82
10 con 3,550 kilos a 0.78
15 con 6,190 kilos a 0.75 1|2.

Vacas:
10 con 4,780 kilos a 1.03 1|2.
10 con 5,306 kilos a 1,00 1|2.
10 con 4,670 kilos a 0.99.
6 con 1,975 kilos a 0.89.
2 con 940 kilos a 0.86.
9 con 3,450 kilos a 0.84 1|2.
2 con 890 kilos a 0.82
7 con 2,500 kilos a 0.81
3 con 1,105 kilos a 0.80
5 con 1,750 kilos a 0.78 1|2.
5 con 1,920 kilos a 0.78
6 con 2,340 kilos a 0.77 1|2.

Bueyes:
5 con 3,385 kilos a 0.86.
7 con 5,005 kilos a 0.95 1|2.
3 con 2,500 kilos a 0.95 1|2.
6 con 4,150 kilos a 0.95.
4 con 2,775 kilos a 0.93.
5 con 3,390 kilos a 0.91 1|2.
7 con 4,570 kilos a 0.91 1|2.
6 con 3,305 kilos a 0.91.
5 con 3,360 kilos a 0.90 1|2.
5 con 2,925 kilos a 0.90.
6 con 4,005 kilos a 0.89 1|2.
3 con 1,605 kilos a 0.89 1|2.
9 con 4,890 kilos a 0.88 1|2.
2 con 1,370 kilos a 0.88.
5 con 3,170 kilos a 0.87.
5 con 3,000 kilos a 0.87.
5 con 3,320 kilos a 0.82.
5 con 2,840 kilos a 0.79 1|2.
4 con 2,310 kilos a 0.78 1|2.
6 con 3,950 kilos a 0.77 1|2.
2 con 1,090 kilos a 0.77 1|2.
6 con 3,600 kilos a 0.76
7 con 3,890 kilos a 0.66.
4 con 2,310 kilos a 0.66.
2 con 970 kilos a 0.63.

Cerdos:
30 con 3,606 kilos a 1.38.

MATADERO PUBLICO

ENCIERRA DE HOY

Ganado mayor		Ganado menor	
Bueyes	125	Corderos	1094
Vacas	107	Cerdos	226
Novillos	107	Terneros	45
En vara	85		
Total	432	Total	1365

PRECIOS DE LAS CARNES:

				El kilo
Carne buey	1.a	1.45	a	1.50
Id. id.	2.a	1.35	a	1.42
Id. id.	3.a	0.60	a	1.20
Carne novillo	1.a	1.45	a	1.50
Id. id.	2.a	1.35	a	1.42
Id. id.	3.a	0.60	a	1.20
Carne vaca	1.a	1.45	a	1.50
Id. id.	2.a	1.35	a	1.42
Id. id.	3.a	0.60	a	1.20
Carne cordero	1.a	2.40	a	2.50
Id. id.	2.a	2.00	a	2.20
Id. id.	3.a	0.80	a	1.50
Carne oveja	1.a	1.70		
Id. Id.	2.a	1.30	a	1.60
Id. Id.	3.a	0.80	a	1.20
Carne cabro	no	hubo		
Carne cerdo	1.a	1.70		
Id. id.	2.a	1.55	a	1.65
Id. id.	3.a	1.30	a	1.50
Grasa en rama		1.20		
Sebo de ovejuno		0.90	a	1.00
Cuero de vacuno macho		1.10	a	1.30
Id. de hembra		1.60		
Id. de ovejuno pesos docena		36.—	a	48.—

CONTINUA LA LIQUIDACION
DE LA
FABRICA DE MUEBLES FINOS
DE
ARRAZOLA Y CANET
por terminación de sociedad. HAY: Dormitorios, Comedores, Salones, Asientos de escritorios y Catres de todas clases.
San Diego 282-286
S-8

TRIBUNALES DE JUSTICIA

MOVIMIENTO HABIDO EN 26 DE AGOSTO DE 1

CORTE SUPREMA

1.a Sala. — 6. Continuación de ayer, Ana Rosa Pinochet con Carlos Coselli, en acuerdo; redactor, señor Varas.

Las demás no vistas.

Alegaron:

Don Manuel Rodríguez P., por el recurso.

2.a Sala. — 2. Contra Carlos Boy, en acuerdo; redactor, señor Santa Cruz.

Las demás no vistas o suspendidas.

Desistida:

Fisco con **Federico Simón, fondo.**

CORTE DE APELACIONES

1.a Sala. — Viernes 25, señor Varas O. — Agregada contra B. Abalos y otro, fallada.

Continuaciones tres expedientes de Sabloncello con Guzmán y otros, pendientes.

Secretario, el señor Alcalde.

Alegaron:

Don Juan Román por la aprobación, en la agregada.

Don Melquisedec Agüero con don Fernando Aldunate, y don Luis Salas Romo, en las continuaciones.

Fallada de acuerdo. — Cárdenas con Ramírez.

2.a Sala. — Relator señor Bernales. — De la tabla no se vió ninguna.

Fallada agregada:

Contra Adán Jofré, confirmada con declaración.

Contra Beltramín Laffaye Torres, fallada.

Alegaron:

En la 1.a, don Manuel Cabezón con don Casimiro Rivera.

En la 2.a, don Joaquín Olalla, revocando.

3.a Sala. — Viernes 25 de Agosto de 1922. — Relator señor Bernales. — 1. Aquiles González con Miguel 2.o Cuevas, suspendida. 2. Julio Lezaeta con Cía. Minera Domeyko, es parte doña Teresa Valdivieso, suspendidos efectos. 3. Manuel Maturana (concurso), son partes el síndico don Isaac Chairovich y los menores Marta y Adriana Maturana, confirmada. 4. Sociedad Silos Brocks con Salvador Cruz, confirmada. 5. Telésforo Salas con Abraham Adad, mal anunciada. 6. Fernando Troncoso con Teófilo Jacial, sin lugar.

Secretario, el señor Alcalde.

La 2.a del Jueves, García con Echaurren, en acuerdo.

Alegaron:

Don Hernán Castillo por la revocación, en la 2.a.

Don Juan Miguel Ram
confirmación, en la 3.a
Don Alfredo Aldunate, p
vocación, en la 4.a
Don Roberto Meneses, p
firmación, en la 6.a
Don Pedro Urzúa con d
Abarzúa, en la continuació

2.a Sala. — Relator señ
lez Campos. — 1. José L
con Javier Rengifo, sin t
Pedro Moisan con Hern
casada. 3. Fisco con Car
confirmada. 4. Quiebra A
checo, devuelta a la Ins
Antonio Molinos con Ab
cía, revocada. 6. Manuel
con. Bouquet y Solar, ma
da. 7. Pedro Mena con Ba
tecario de Chile, sin trib
munidad Canal Santa Rosa
lini Díaz, confirmada.
No vistas las demás.
Fallada de acuerdo:
Contra Eusebio Pérez, c
con declaración.
Contra José Elizardo
confirmada.
Alegaron:
En la 2, don Francisco
con don Federico Peña.
En la 3, don Isidoro V
lle con don Alfredo Moren
En la 5, don Blas Gallo
Alberto Arredondo.
En la 8, don Manuel Ja
confirmando.

5.a Sala. — Viernes 25, se
Iver. — 1. Augusto Lezaeta
Estañífera Marta Consolida
cada. 2. Eloísa Sotomayor
lacios, José Manuel, Rebec
Luis, Celmira y Valentin
Palacios Sotomayor y Ge
lacios de Sudy y Carlos
Enrique, Alfredo, Luis, El
la Palacios, con Carlos V
rrera, sucesión, suspendida
ra Garrido de Muñoz con A
la Sota, Eugenio Naudon y
llo, id. 4. Norberto Cuadra
fín Romo, revocada. 5. Al
per y Samuel Salcedo, co
ción Sportiva Nacional, s
6. Pedro Fuentes con Mu
de Santiago, suspendida. 7.
guel Concha con Ferroca
Estado, trámite. 8. Juan
con Lisandro Santelices,
Partición Francisco Inés
ñoz, trámite. 10. Evaristo
con Clodomiro Figueroa,
Marín Vallejos, trámite.
Secretario, el señor Fa
Alegaron:
Don Santiago Lazo con
Silva Fernández, en la 1.a
Don Juan Miguel Ramí
confirmación, en la 4.a

INSERCIONES

Importante resolución en un juicio sobre simulación de contrato

En un juicio criminal seguido por doña Berta Houet en contra de don Joaquín Torres, por simulación de contrato y defraudación, el señor juez de la causa dictó auto de sobreseimiento temporal a favor del querellado señor Torres.

Apelada esta resolución por parte de la señora Houet, se sostuvo que el auto de sobreseimiento era improcedente, por cuanto habiendo querellante particular que se presenta a sostener la acción, debía continuar el juicio por todos los trámites hasta dictar sentencia definitiva, y por lo tanto debían entregarse los autos al querellante particular para que éste dedujera su acusación.

Después de un minucioso alegato hecho por el abogado don Javier María Silva en defensa de los derechos de la querellante señora Houet y de otro en que se gastó gran esfuerzo por parte del abogado del querellado, don Filidor Matus, la Ilustrísima Corte dictó la siguiente e importante resolución:

"Santiago, 18 de Julio de 1922.— Vistos y teniendo presente:

1.o Que en esta causa en que los inculpados han sido declarados reos, hay querellante particular que sostiene la acción, y en el escrito de fs. 280 bis, ha expresado dicho querellante que deducirá oportunamente la respectiva acusación;

2.o Que, por lo tanto, de conformidad al inciso 2.o del art. 455 del Código de Procedimiento Penal, el juez ha debido ordenar que se pasen los autos al querellante particular para que en el término legal ejerza su derecho;

3.o Que el auto de sobreseimiento temporal dictado por el juez a fs. 380 no se funda en que el hecho que se imputa al reo o reos no constituye delito;

En mérito de estas consideraciones, se suspenden los efectos de la resolución apelada de 21 de Diciembre de 1921 corriente a fs. 380 y se declara que el juez a-quo debe ordenar que los autos sean entregados al querellante particular para los efectos del art. 455 del Código de Procedimiento Penal.

Y con el mérito de la anterior resolución y el mérito de los autos, se revoca la resolución de 26 de Enero de 1922 corriente a fs. 391 y se declara sin lugar lo pedido por el reo Torres en su escrito de fs. 390, el cual sólo puede continuar en libertad en las condiciones expresadas en el auto de fs. 320, para lo cual el juez de la causa dictará las medidas oportunas.

Devuélvanse.—**Manuel Cortés. — Felipe Urzúa.—J. Gmo. Mackay. — Alcalde."**

LA DEFENSA DE LA QUERELLANTE.

Inculpación absu

Se publica en "Sucesos"
ves recién pasado, un art
bre la renuncia del señor
el cual, yo no sé con qu
después de tratarle com
bio meritísimo, le presen
forma por demás irrespe
mismo que al profesorad
tituto Pedagógico. Es ab
el señor Lenz haya renu
los hechos que "Sucesos" n
ta; sería el caso del al
cuento que al tomar
adulterio de su esposa,
zos el sofá...

De seguir al articulista,
hecho lo siguiente: habría
do un préstamo por $
Banco Español (el mes d
me habría quedado con $
bría conseguido después
tamo en la Caja de Ahorro
mil y pico de pesos) y
quedado con la mitad; y,
una vez despachados l
mos, me habría apropiado
diez mil unidades de la
pecie.

Treinta profesores,
ellos sabios destacados y
bres de valer y claridad
to, se habrían satisfecho
pobre excusa mía: con q
Tesorería no me habían p
no una parte de sus emo

Esto es sencillamente
no cabe en mente humana.
tan tonto para dar excusa
tes, ni lo es el personal
gógico para admitirlas

Restableciendo la verdad

1.o Jamás he ingresado
cel Pública, y resido en
bitación N.o 30 de la cal
tucana;

2.o Siempre hice los
personal del Instituto en
pleta, con la oportunidad
en conformidad a las leyes
décimos y a los préstamos
que se contrataron, hasta
mento de mi retiro del Pe

3.o Jamás tuve yo d
guna para estos pagos,
un sueldo de vacaciones
Montebruno y para otro
nico señor Posselius. Est
tad nació de un saldo
me dieron en el Banco,
nuncié oportunamente a
cuentas y a la sub-gerencia

4.o La denuncia en que
envuelto, los hechos en qu
da, dan luz clarísima sobre
más pretendí otra cosa qu
der yo mismo a las resp
des bancarias que me hab
encima precisamente para
los profesores, como lo
consiguiente, dan luz sobre
más abrigué intención

5.o El hecho de que se
la amortización, las prórrog
pagos de intereses de un
to que yo firmaba como
sin que se reclamara la in
del otro firmante, indica qu
nía título bastante para
y en todo caso, que al hac
taba yo un mal mayor, el
los intereses de los co
citado documento;

6.o Como habilitado del
Pedagógico, en lo tocante
ber depositado yo dos mil
pesos en la Caja de Ahorro
me obligaba a proceder en
ma. Mi única obligación
en pagar el préstamo de
y pico de pesos, como lo
tualmente, y en pagar a
dos o en tener fondos pa
les una vez requerido, si
ba el caso; y

7.o La culpa inicial de
pasado, es mía, indudablemente
lo mía; pero conste que
pecto económico del asu
arreglarse a tiempo, si
sido (¡inexplicable cosa!)
más interesado en ello, no
de los comienzos más que
carme en la propia instituc
dora y ante el mundo ofic
cente, y de rebote, ante los
que debieron ayudarme,
conveniencia y otros por

CARLOS GUTIERREZ

Ya son muchas las pe
que usan y recomiendan
Vergel", después de hab
probado su maravillosa
Las personas que sufren
ñones y la vejiga están
a sufrir dolor de cintura,
o caderas, hidropesía,
o ciática, incontinencia
na, dolor o ardor en el
sar las aguas, asiento o
en las orinas, unas veces
como almidón y otras
nio ladrillo molido,
de agacharse y recoger
suelo, empañamiento de
orines turbios y de mal
lidad sexual, el orinar
o de gota en gota, el
levantarse en la noche
aguas, frialdad de
hinchazón de pies y
cansancio y flojedad al
por las mañanas, pérdida
moria, etc., etc., y deben
sin pérdida de tiempo el
gel" de los laboratorios
Vergel de París, que se
todas las buenas Boticas
guerías del país.

ULTIMO DIA DE
LA SEMANA FERIA
ASOMBROSA REBAJA DE PRECIOS
HOY SABADO -26-
0.75 KILO AZUCAR BLANCA CUBANA
0.45 LATA CHORITOS CALBUCO
2.80 BOTELLA COGNAC TONICO
5.20 LATA ACEITE 1 LITRO
0.50 LATA SARDINAS EN ACEITE
3.20 BOTELLA PISCO ESPECIAL
No deje de visitar nuestra Casa,
GIORDANO Y CIA.
PUENTE 686 al 692, Casi esquina Rosas

Avisos clasificados

ARRIENDOS (Necesitan)

CITE, CONVENTILLO Y TODA clase de propiedades tomo en arriendo o administración. San Diego 2050, casa 45. 27-A.

CHALET O CASA, NECESITA, buen confort, cinco personas, barrios Bellavista, Providencia, Vicuña Mackenna. Dirigirse: Casilla 726. 26-A

POBLACIONES, CITEES Y TODA clase de propiedades, tomo en arriendo o administración. Cobranzas y desahucios tramito rápidamente. Garantía y referencias de primer órden. A. Barros. Cuevas 1209. 28-A

SE NECESITA UNA CASA CON seis piezas habitables. Carrión 2002. 27-A

ARRIENDOS (Ofrecen)

CASA TRES PIEZAS, TODO SERvicio, arrienda, Cochrane 1376. 26-a

ARRIENDASE CASA NUEVA, ASOleada, central, con altos, galería, Granados 560. 28-A

ARRIENDASE ESPLENDIDO DEpartamento cinco piezas, gas y luz eléctrica. García Reyes 553. A-27

ARRIENDO CASA AMOBLADA muy central, a matrimonio solo o con poca familia, sin comisión. Dirigirse: Casilla 81, D. A. 26-A

ARRIENDASE DOS PIEZAS. MOlina 11. 29-A

TRASPASO LOCAL CON INSTAlación. Ahumada 50. 28-A

SE ARRIENDAN MUY BUENOS altos, Doce Febrero N.o 45, media cuadra Alameda. Tratar: N.o 43. 27-A

$ 520 ARRIENDASE CASA BAJOS, espaciosa, flamante, doce piezas. Lira 188. A-27

EN AVENIDA HIPODROMO CHIle se arrienda a familia extranjera lindo chalet moderno. Dirigirse: casilla 2486. A-30

ARRIENDASE DOS PIEZAS, UNA amoblada. Serrano 580. A-26

ARRIENDO CASITA CENTRAL, carros puerta. Tratar: Panteón 1181. 26-A

LOCAL CENTRAL, CASA HABITAción. Carros puerta, arriendo. Tratar: Panteón 1181. 26-A

CASAS MAYORISTAS: OFREZCO en arriendo espléndida bodega, bien cerrada y seca (garatías). Copiapó 760. 27-A

$ 220, ARRIENDASE CASA NUEVA, Prado, esquina Caupolicán, 5 piezas habitación, pieza baño, cocina, subterráneo y pequeño espacio para jardín. Luz eléctrica. 27-A

$ 200 CASAS EN ALTOS Y BAJOS, 5 y 6 habitaciones, fuera servicio, arriéndase, familia honorable, recomendada, sin niños. Vicuña Mackenna N.o 650. 27-A.

SE ARRIENDA LA CASA VITAcura N.o 25, a media cuadra Plaza Los Leones. Canon $ 200. 26-A.

ARRIENDO CASAS DE DOS PIEzas, con luz, carro a la puerta. Tratar: A. Prat 1457. 29-A.

NATANIEL 112: FAMILIA HONOrable, arrienda 2 piezas calle bien amobladas, a matrimonios o caballeros. 30-A.

ARRIENDO CASA RECIEN REfaccionada, nueve piezas fuera dependencias, Dardignac, una cuadra Recoleta. Tratar, Bellavista 449. 27-A.

ARRIENDO CASA CINCO PIEZAS. Población San Eugenio, Av. Central N.o 2142. 27-A.

ESPLENDIDOS ALTOS, SIETE habitaciones, baño, dependencias, se arrienda $ 550. Carrera 319. 27-A.

$ 350 ARRIENDO EXTRANJEROS, poca familia, chalet dos pisos perfecto estado. Catedral 2827.

DOY EN ARRIENDO ALMACEN muy central con bodega subterránea, Santo Domingo 1018 y casita habitación 3er. piso. Santo Domingo 1014. Tratar, con E. Briceño. — Agustinas 1165. 29-A.

PIEZA BALCON, AMOBLADA, Prat Eleuterio Ramírez 946 26-A.

ARRIENDO UNA O DOS PIEZAS espléndidas. Verlas, tratar únicamente: 9 1|2 a 10 1|2 A. M. Santa Rosa 662. 26-A

PIEZA O DEPARTAMENTO, arriéndase caballero, matrimonio solo. Huérfanos 2494. 27-A

$ 250, ARRIENDASE COMODA CAsa altos. San Pablo 2169. Hácense arreglos. 30-A

NOGAL 633, SE ARRIENDA CASA con 7 piezas, especial para extranjero, con buena fruta; salida a tres calles, $ 150. 27-A

LOCAL PARA PEQUEÑO NEGOcio o bodeguita en Manuel Rodríguez 656. Tratar: Rosas 1555, de 8 a 12. 28-A

$ 300, 350, 400, 450, ARRIENDO 4 espléndidas casas, recién refaccionadas, altos, bajos. Diez de Julio 1640. Tratar: Santa Rosa 823. 27-A

$ 380, ARRIENDO CASA, SOTOMAyor 655. Tratar: Santa Rosa 823. 27-A

FAMILIA FRANCESA ARRIENDA una o dos piezas a caballero honorable. Pedregal 15. 27-A

SE ARRIENDAN PIEZAS A PERsonas decentes, en casa familia, ventiladas y aseadas. Domínica 401. 27-A

ARRIENDASE LA ESQUINA, ALdunate. Av. Matta.

$ 80 ARRIENDASE CASITA, TODA comodidad. Huemul 1054. 26-A.

ARRIENDASE CASA BASCUÑAN 474, cómodas habitaciones, arboleda frutal, luz eléctrica, cerca Estación Central. Tratar, Toesca 2765. 26-A.

ARRIENDO ALMACEN, CON RESIdencia, luz eléctrica, alcantarillado, edificio nuevo, cal y ladrillo. San Diego. Sur, 58. Frente estación. 26-A

EXCELENTES PIEZAS A PERSOnas decentes. arriéndanse. Domínica 401. 26-A

CASA CENTRALISIMA ALTOS, 10 piezas grandes, higiénica. Grajales 2152. 26-A

ESPLENDIDO LOCAL CENTRAL esquina nueva, arriendo barato. Rosas y San Martín. 26-A

ARRIENDO UNA PIEZA A CABAllero o señora. Maipú 185. 27-A

$ 115-150 CASAS 5 PIEZAS, NUEvas, Rosas 2203. 26-a

ESPLENDIDA CASA RESIDENCIA recién construída, Catedral 3163. tratar: Teatinos 424, de 2 a 4 P. M. 26-a

$ 65 ALTOS, SANTA ROSA 1690. 26-A

$ 9, 13, 16 SEMANALES, ARRIENDO casitas, Chiloé 1740. 23-s

$ 150-170 CASAS 6 PIEZAS, NUEvas, Esperanza 455. 26-a

PIEZA AMOBLADA, CON LUZ eléctrica, $ 55, arriendo, Esmeralda 636. 26-A

$ 90 CASAS ALTOS, 5 PIEZAS, Sta. Rosa 1496. 26-a

$ 10 SEMANAL, CASITAS CALLE, 2 piezas, Santa Rosa 1496. 26-a

ARRIENDASE ALTOS, ENTRADA Alameda. Sotomayor 25. 27-A

ARRIENDO ESPLENDIDA CASA, A. Prat 1584. Tratar, Eleuterio Ramírez 1365. 26-A.

CASA NUEVA CON ESQUINA PAra almacén en Acequia Los Pérez 4901. Tratar, Rosas 1555, de 8 a 12. 26-A.

ESQUINA ACREDITADA ARRIENdo. Arturo Prat 1586. Tratar: Eleuterio Ramírez 1365. 27-A.

ARRIENDASE INMEDIATO PLAza de Armas, buen local apto para cualquier negocio importante. Llave: Ahumada 384. 26-a

CAMPO MARTE 79, LINDA PIECEsita balcón, calle, Buena pensión. 26-a

$ 80, $ 90, $ 100 ARRIENDANSE casas aseadas en cité higiénica, luz eléctrica. Distan 3 cuadras del centro. San Francisco 328. 27-A.

CENTRALISIMOS DEPARTAMENtos. Rosas 1044. 27-A.

FAMILIA HONORABLE, REGIA pieza a matrimonio o jóvenes. Nataniel 521. 26-A.

ALTOS COMODOS, ESTILO CHAlet, arriendo. Matucana 34. 26-a

ARRIENDO PARA NEGOCIO U oficina departamento independiente con habitación. San Martín 60. 26-A

LINDA PIEZA BAÑO COMPUESta: tina, calentador, lavatorio pedestal, espejo, vitrina, etc., vendo, todo nuevo. Dieciocho 87.

PROPIETARIO ARRIENDA PIEZAS centrales para guardar muebles. — Cochrane 116. 28-A

ARRIENDANSE DOS DEPARTAmentos centrales e independientes: uno con 6 piezas y dependencias y otro dos piezas y baño instalado frío y caliente, lavatorio agua corriente y W. C. Moneda 1812.

CASAS 9 PIEZAS, TODA COMODIdad, arriendo. Tratar: Lira 388. 1 a 6. 27-A

$ 450, ARRIENDO CASA-QUINTA, moderna: Avenida Irarrázaval 1173. Con o sin garage. 27-A

$ 190, ARRIENDO CASA ALTOS. Freire 689. 27-A

CASAS ALTOS Y BAJOS, TODO servicio, edificio moderno, arriendo. Pinto 1498, esquina Ibáñez. 27-A

SE ARRIENDA UNA O DOS PIEzas sin muebles. Delicias 24-A. 26-A

CASA ONCE PIEZAS, HALL, GALErías luz eléctrica, jardín, parrón, gallineros, etc., una cuadra Parque Cousiño $ 250. Tratar: Huérfanos 1657. 27-A

ARRIENDASE SALON, PIEZA CAlle con o sin muebles. Brasil 80. 27-A

ARRIENDASE PIEZA BALCON calle, personas serias. Rancagua 198. 27-A

COMPRO O ARRIENDO DOS BUEnos billares, ofertas, Brasil 81. 28-a

CASA CUATRO PIEZAS, GRAN hall, cuarto baño, muy bien instalado, gas, electricidad, dependencias, arriendo. Prefiero extranjeros. Copiapó 959. 27-A

ESPLENDIDO DEPARTAMENTO (3 piezas), con puerta independiente, apropiado para habitación, profesional o taller de modas, se ofrece en arriendo en Alameda 413, frente Teatro Setiembre. Canon: $ 425. Tratar: Alameda 411. 28-A

ARRIENDO OFICINAS PARA PROfesionales, situación la más central. Compañía 1053. 27-A

AVICULTURA Y CULTIVOS

SEMILLA ALFALFA DEL HUASCO, hija de Provence, precio más bajo de plaza, vende, Almacén Semillas, Adolfo Rillón, Morandé 720. 27-a

INCUBADORAS DE 100 A 500 huevos compro. Herrera 145. 26-A

INCUBADORAS, CRIADORAS cualquier marca y estado, compro. Avenida Salvador 896. A-26

INCUBACION EN CUALQUIER máquina, enseño domicilio, garantizando éxito aprendizaje. Avenida Salvador 896. A-26

REALIZANSE DIEZ GALLOS LEghorn nuevos, 26 gallinas Leghorn, gallos y gallinas Horpingtons blancas. Ñuñoa, Tucapel 728 esq. Prado. 26-A

CANARIOS, CANARIAS DESDE 10 pesos. Huérfanos 1616. A-28

VENDO PLANTAS VIÑA, SEMIllón y huertos de un año.—L. A. C. Casilla 3358. 26-A

GALLINERO PORTATIL NUEVO, vendo en $ 200. Catedral 1377. 28-A.

CANARIOS, CANARIAS DESDE 10 pesos. Huérfanos 1616. 29-A

ARBOLES FRUTALES, VARIEDAdes, muy buenos, recién llegados, vendo: Jardín Vicuña Mackenna 4. 28-A

PARRAS ALTAS, LIMONEROS "Génova", injertados sobre naranjos ágrios, ofrece criadero Corrial. Bandera 130. 27-A

RECIBO CONSIGNACION TODA clase de aves finas y animales domésticos. Nueva York 90. 27-A

COMPRO TODA CLASE DE PAJAros. Nueva York 90. 27-A

HUEVOS DE RAZA, PARA INCUbar y aves finas garantido, vendo: Nueva York N.o 90. 27-A

CANARIOS CANTORES, VENDO. Nueva York 90. 27-A

VENDO HERMOSO CHRISANTEmos, 40 centavos champa; rosales finos un peso; palmeras fénix, en maceteros, desde un peso; plantas de papas y molduras. Rosario 760. 26-A

ANIMALES

VACAS PARIDAS, RECIEN DESembarcadas, de ternero chico, mestizas y muy buenas lecheras, vendo de 1 a 50. Antonio Varas 1243, esquina Antofagasta. 27-A.

CABALLOS INUTILIZADOS COMpro, recojo domicilio. Salas 198. 26-A.

VACAS PARIDAS, TERNEROS chicos a elegir, vendo. Santo Domingo 3977. Verlos: de 7 a 8 A. M. 26-A

CABRA RECIEN PARIDA, VENDO. Cuevas 1344. 27-A

VENDO BONITA YEGUA ALAZAna Ackney, de paraje y tiro solo. San Isidro 1849. 27-A

CABALLO TIRO SOLO, GARANTIdo vendo. Seminario 345. 27-A

$ 150 VENDO CABALLO TIRO SOlo, garantido. Recoleta 730. 27-A

VACAS PARIDAS, 15 LITROS, DOY a prueba, vendo: Sazié 2970. 26-A

OCUPACIONES "NECESITAN"

(SERVICIO GRATUITO)

SEÑORA BUENA PRESENCIA, viuda, con hijas grandes, se ofrece como mayordoma de cité; buenos informes. Dirigirse: San Pablo 2783, Casita 8.

SEÑORITA ENTENDIDA EN CIgarrería o cajera, ofrécese; buenos informes, no importa sueldo. Dirigirse: Correo 2.—R. Z. C.

OFRECESE JOVEN ENCERADOR, para portero o aseo de casa. Aldunate 768.

MECANICO COMPETENTE, MAquinaria agrícola y tractores Fordson y Rumely, ofrécese para ésta o fuera.—S. R. V. Santa Filomena 193.

PERSONA HONORABLE OCUPAríase como cajero u otro cargo confianza. Buenas recomendaciones y garantías. Fulton. Casilla 81 d.

AGRICULTOR PRACTICO, OFREcese; ayudante administrador, llavero, mayordomo. San Pablo 2024.—A. Flores.

OFRECESE JOVEN EXCELENTES informes, principiante en casa comercial, escritorio, u otro puesto confianza.—C. S. Z. Correo 2.

OFRECESE CHAUFFEUR, MANEja varias marcas; buenos informes. Correo 6.—A. Sánchez S.

CARPINTERO MODELISTA, ofrécese: Cochfrane 1631.

MATRIMONIO JOVEN, DECENTE ofrécese cualquier empleo, menos de mozo y cocinera. Aquí o fuera. Manuel Silva, Correo 3.

JOVEN HIJO EXTRANJERO, DEsea cualquier ocupación aquí o fuera. Baquedano 737.—C. O. G.

OFRECESE COCINERA, RECOmendada.—T. Z. Correo 6.

SEÑORITA, HIJA FAMILIA, COMpetente cigarrería, pastelería, abarrotes, ofrécese, excelente recomendación.—R. Reyes. Andes 2873.

CHOFER CASADO, CON RECOMENdación; toda marca. San Diego 5644. Casita N.o 11.

ESTUDIANTE UNIVERSITARIO, ex-oficial de marina, ofrécese cualquiera ocupación oficina, déjale tiempo estudiar la mañana.—X. Y. Z. Correo Central.

JOVEN BUENAS RECOMENDAciones, para trabajos oficina, ofrécese.—O. M. R. Correo Central.

OFRECESE NIÑA 13 AÑOS NISEra, Cité Uber, Camilo Henríquez 350. Casita N.o 1. 25-A

ME OFREZCO DE FOGONERO. COrreo N.o 2.—J. P. C.

OFRECESE JOVEN CUALQUIER empleo de teatos, carnet y buenos certificados. Castro 278. Casa A.—L. L.

CHAUFFEUR COMPETENTE, TOda marca, ofrécese, con recomendaciones.—O. Letelier A. San Pablo 2183.

OFRECESE JOVEN, OFICIAL MEcánico chauffeur.—F. I. Correo N.o 2.

JOVENCITO 17 AÑOS, RECOMENdado, práctico en oficina, desea ocupación decente.—A. L. A. L. Correo N.o 3.

MAESTRO VULCANIZADOR, COMpetente, ofrécese aquí o en provincias.—E. M. Morandé 632.

CORTADOR SASTRE, COMPETENte, ofrécese ayudante. Casilla 3473.

PIANISTA DISPONIBLE SABADOS, Domingos, bailes, comidas, matrimonios. Lourdes 758.

OFRECESE JOVEN DEL CAMPO, para trabajo de establo o lechería. Calle Mapocho N.o 4618.—J. P.

JOVEN TITULADO EN AGRICULtura general, especialidad, vitivinicultor. Buenas referencias, desea ocupación. Casilla 294.

JOVEN CON $ 10,000 FIANZA, PAra cobrador de casa comercial o cualquiera ocupación decente.—A. U. Casilla 294.

VIUDA DE 30 AÑOS, ENCONTRANdose situación difícil, desea cualquier ocupación decente; buenos informes. Correo 6.—Berta E. v. de V.

CONTADOR-CAJERO, EXCELENtes recomendaciones, posee francés, inglés, alemán, ofrécese casas mayoristas.—N. G. Casilla 1230.

PROFESORA HACE CLASES PARticulares, prepara exámenes humanidades, 1 a 6.—L. C. C. Casilla 7016, Correo 7.

OFRECESE JOVEN COMPETENTE, dactilografía, matemáticas, comerciales, contabilidad, redacción, etc. "Francis". Correo Central.

JOVEN, CON CONOCIMIENTOS EScritura a máquina, dibujo, desea cualquier ocupación decente. Buenos informes.—R. O. Correo 10. Ñuñoa.

NIÑA SERIA, OFRECESE CUALquier ocupación decente. Correo N.o 6 a A. O. Concha.

ALHAJAS

RELOJERIA Y JOYERIA INTERnacional, Delicias 2552. Compro oro, piedras finas y boletos de empeño. 15-S

¡NOVIOS!! ARGOLLAS ORO, 18 Y 14 quilátes, ofrece, Relojería Sportman, $ 30, San Diego 780-782. 19-s

COMPRO JOYAS, ARTICULOS DE plaqué y objetos de arte. San Diego 460. H. Aguila. 20-S.

ACCIONES Y BONOS

COMPRO POLIZAS DE LA PROvidencia. Manuel Rodríguez 647. 30-A

FRANCO CHILENA SALITRES. — Compra y vende acciones. Edificio Ariztía, primer piso. Oficina 20.

PROPIETARIOS, PROFESIONALES, industriales.—Compañía de Instalaciones eléctricas. Capital, 400,000 pesos, diez mil acciones de cuarenta pesos, pagándose diez pesos al firmarse la escritura social y resto por mensualidades de cinco pesos. Objeto: Instalar a domicilio toda obra o modificación que se relacione con electricidad: luz, campanillas, teléfonos, citófonos, motores, etc. de acuerdo y con materiales en uso actualmente en Estados Unidos, por medio de contratos de fáciles pagos. Presidente, Emilio Bello Codesido; Vive, Carlos Silva Vildósola. Directores: Jorge Torres Boonen, Alberto Bacciarini, E. W. Eglinton. Escritura Social y demás antecedentes, edificio Ariztía, primer piso, oficina 20. Casilla 773. 26-A

AUTOMOVILES Y CARRUAJES

MECANICOS Y CHOFERES: Aprovecharán tiempo y dinero, encontrando numeroso surtido repuestos Ford, accesorios, artículos eléctricos. Acudid: San Pablo 3236. Hago descuentos. 19-s

GARAGE SANTIAGO. — PROXIMAmente gran exposición de automóviles de las mejores marcas. Los interesados en vender sus coches pueden dirigirse a Ejército 724. 26-a

"FORD", CASI NUEVO, VENDO: Diez de Julio 452. 28-A

OCASION: VENDO AUTOMOVIL, cinco asientos. V. Mackenna 1080. 27-A

AUTOMOVIL DODGE TURISMO DE 7 asientos, véndese de gran ocasión: Delicias 1435. 26-A

AUTOMOVILISTAS: EN AGUSTInas 1109 encontrarán el ideal de la pila eléctrica, tensión de 4 1|2 volts, triple fuerza que las comunes, insuperables y baratas. A-26

DUEÑOS DE GARAGES: PARA REponer las pilas eléctricas gastadas, no hay como las recién llegadas de 4 1|2 volts, que dan espléndidos resultados. Importador. — Agustinas 1109. A-26

VENDO FORD TURISMO EN buen estado. Gay 2725, casa C. 27-A.

VENDO FORD PERFECTO ESTADO Tratar y verlo, Porvenir 253, de 1 a 2.30 P. M. 29-A

GANGA: CHASIS FORD VENDO 1.700 pesos. Verlo y tratar: Siglo XX 241. A-27

REGALO MOTOCICLETA HARLEY Davidson. Esmeralda N.o 799. A-27

PATENTE AUTO PARTICULAR compro. Indicar precio. E. R. Casilla 2246. A-26

VENDO FORD TURISMO, EN buen estado. Gay 2125. Casa C. 27-A

VENDO MUY BUENA VICTORIA con cuatro caballos y patente.—Tratar: San Francisco 626. 26-A

COMPRO 2 NEUMATICOS DE cuerda, en buen estado sobre medida; prefiero Michelin, Müller, Noby o Dunlojo, Vicuña Mackenna 559. 26-A

AUTO DODGE, VENDO, EN BUEN estado. Huérfanos 768. 26-A

MAGNETO ERXMAN, VENDO: Huérfanos 768. 26-A

VENDO AUTOMOVIL STUDEBAker. Delicias 2867. 27-A

FORD COMPRO, MITAD CONTADO, o carrocería, de ocasión. Morandé 837. 26-A

FORD CASI NUEVO, VENDO OCAsión. Santa Isabel 71. 27-A

OCASION VENDO AUTO TURISmo, cinco asientos, en perfecto estado. Verlo, San Isidro 1692. 27-A.

VENDO BARATO VARIAS CArrocerías para auto, diferentes tipos. Morandé 641. 28-A.

VENDO BOMBA ELECTRICA PAra inflar neumáticos. Morandé 641. 28-A.

VENDO AUTOS DE DIFERENTES marcas en perfecto estado y garantidos. Morandé 641. 28-A.

CAMION DOS RUEDAS, LO MEjor, flamante, firme, con arneses, vendo $ 1,750. Salas 198. 27-A.

AUTO PIANO KIMBALL HAN obtenido primer premio, toda grandes Exposiciones. Con solo $ 1,400 entrégase. Moneda 1517. 27-A.

AUTOMOVIL DODGE (SEDAN), en perfecto estado, con muy poco uso, se vende. Tratar 556. 28-A

CHASIS, FORD, PERFECTO ESTAdo, vendo regalado. Vicuña Mackenna 386. 28-A

MOTORES CARROCERIAS Y MUchos repuestos Ford, vendo de ocasión. Santa Rosa 328. 29-A

TRES AUTOMOVILES "FORD", DE ocasión, vendo: Santa Rosa 328. 29-A

COMPRANSE NEUMATICOS POCO uso buena marca. Ofertas indicando precios. Casilla 3012.

COMPRO PATENTE AUTO FORD alquiler. V. Mackenna 809. 27-A

FORD VENDO Y TAPABARROS Dodgge. Riquelme 913. 27-A

MOTOCICLETA DE UN CILINDRO, vendo, perfecto estado. Delicias 2865 26-A

CARROCERIA DE AUTO MUY buena, un par varas importadas vendo. Matucana 961. a-26

COMPRO COCHE CUNA, SIEMPRE que sea importado con poco uso. San Pablo 2247. a-27

FORD DE OCASION VENDO EN $ 1,700. Verlo Echaurren esquina Delicias. Patente 7492. 26-A.

CARRETELA EN BUEN ESTADO, vendo, con caballo y arnés. San Diego 1307. 27-A.

VENDO POR APURO CARRETELIta nueva. Acequia Los Pérez 466. 27-A

VENDO CARRETELA, SIN CABAllo. Tegualda 1331. 27-A

CARRETELA APERADA, BUEN caballo vendo. Huemul 1449. 26-a

DOS CARRETELAS, POCO USO, vendo barato. Andes 3723. 26-A

DIAS O POSTURAS, ELEGANTES coupé y victoria buena marca. Lillo 337. 26-A

$ 5,000 VENDO VICTORIA, BARdeaux puesta con arneses, pareja caballos, cocheros librea. Ofrezco en arriendo por meses. Lillo 337. 26-A

VENDO CARRETELA OCASION.— Luis Acevedo 2139, Población Centenario. 26-A.

CARRETONES VINEROS Y CARniceros elegantes vendo. La Mundial. Independencia 1925. 27-A

FLAMANTE CARRETELA LIVIAna vendo, Gay 2038. 26-a

VENDO CARRETON BUENO, APErado, caballo, arneses ocasión, verlo, Rojelio Ugarte 1301. 26-A

VENDENSE DOS COCHES DOS ruedas, aperado con caballo. San Diego 2172. 28-A

COMPRA-VENTA VARIAS

CALENTADORES, BAÑOS, LAVAplatos, en realización. Fábrica San Diego 225. 31-Set.

CARBURO, $ 1 KILO. — SAN Diego 225. 29-a

VENDO TOTORA HEMBRA PARA amarrar viñas. San Pablo 4260. 19-S

MANTEQUILLA COMPLETAMENte pura, sin competencia, vendo durante este mes, mayor y menor, al detalle en cajas de 4 1|2 kilos, 6.40 kilo; panes de 500, 200 y 100 gramos a $ 4.60, 2.00, 1.00; por tina de 11 kilos, $ 60. San Antonio 760.— J. Lückeheide. A-27

LOS VINOS EMBOTELLADOS, VIña Edwards, son los preferidos por su calidad y precio económico. Frontignan en damajuanitas a $ 2.40 litro, tintos, a $ 0.45 y 0.70 litro, a domicilio: teléfono 47, Ñuñoa. 27-a

CHACOLI CURICANO, PARA EMbotellar, 14 pesos arroba. Chiloé 2035. 27-A

CUEROS CARPINCHOS, PRIMERA clase, encontrará: Chiloé 2035. 27-A

GRAN REALIZACION DE VIdrios, por cuenta de fábrica en el depósito. Matucana N.o 17. 27-A.

INMENSA BARATURA EN COpas, vasos, floreros, jarros, botellas, etc., desde 15 centavos pieza. No olvidarse. Matucana N.o 17. 27-A.

ACEITE DE LINAZA DE TODOS precios, ofrece la fábrica. Avenida Inglaterra 1176. 6-S.

PAJARERAS, JAULAS, PUERTAS de fierro, maderas. Olivares 1525. 27-A.

VENDO ARNES DE VARA Y TIRO solo, nuevo. Mapocho 2563. 27-A

VENDO COCINA IMPORTADA, herramientas mecánico. Maturana 922. 26-A

MAESTROS ZAPATEROS. — LA suelería que vende más barato es "La Porteña", San Diego 937. Set. 19

LIQUIDO CABLE DE ACERO nuevo y vía Decauville Casilla 109. 26-A

CAJAS DE FONDO 8 TAMAÑOS, Bandera 82. 23-s

COCINA DE GAS EN PERFECTO estado se vende. Delicias 428. 26-a

LANA VELLON, VENDO. SAN DIEgo 657. 26-A.

VENDO GATA TRES PATAS PAra garage. Morandé 641. 28-A.

ACEITE DE CABALLO SE NECEsita pagando buen precio en Avenida Las Quintas N.o 26. 26-a

VENDO RAMA DE CURAGÜILLA, Avenida Matta 905. 26-A

VENDO BUENA PELUQUERIA, San Diego 120. 27-A

PAPAS CAZUELAS PARA SEMIlla vendo. Avenida Subercaseaux N.o 319. A-27

VENDO $ 400 UTILES DE CARNIcería. Bulnes N.o 785. A-26

COMPRAMOS TODA CLASE BOLEtos agencia muebles, catres usados. Maipú 581. A-26

DE OCASION COMPRO COCHE guagua y catrecito niño. Delicias 485. A-27

COMPRO PELO DE TODAS CLAses. Agustinas 1160. 29-A

VENDO ARNESES DE TIRO SOLO, Lillo 337. 26-A

NARANJAS de TERUCA, POR MAyor y menor. Véndense. Conferencia 470. 26-A

MANTEQUILLA FRESCA POR MAyor y menor, al detalle $ 6 kilo. — Bandera 22. 27-A

CARBON DE ESPINO 30 o|o MAS barato que el precio de plaza. García Reyes 84-A. 29-A

CAPSULAS DE CARABINAS WINchester, fuego circular y central se realizan a $ 25 el ciento, siendo más de $ 40 el precio corriente en plaza. García Reyes 84-A. 29-A

INSTALACION UTILES Y ENSEres de almacén, compro. Avenida Matta 958. 26-A

VENDO TRES CARRETILLAS DE fierro. Morandé 641. 28-A.

OCASION VENDO CAJA FONDOS y varios muebles. Maturana 545. 28-A.

POR VIAJE VENDO UTILES DE casa, plantas, gatos persa. Diez de Julio 742. 27-A.

MARMOL, ROMANA PARA MOStrador compro. San Francisco 328, casita 7. 26-A.

POR CONCLUSION DE NEGOCIO se venden los útiles de la Lavandería Antigua Francesa. Lastarria 66. 27-A.

COCINA A GAS CON HORNO POco uso véndese. García Reyes 70.

ANTIMONIO: NECESITO HASTA 100 kilos. Dirigirse, a M. R. H., Correo Central.

BALDES USADOS SE COMPRAN en Avenida Las Quintas N.o 26. 27-A.

VENDESE UNA SILLA MONTAR, inglesa, con poco uso, para señorita; una raqueta de tennis y una máquina de escribir Underwood, tipo grande. San Antonio 570. 27-A

SE VENDE BARATO UN TAQUImetro "Freiberg". Merced 341. 27-A

PIPAS Y CUARTEROLAS, REALIzo a cualquier precio. También diversos muebles y plantas, por viaje. San Francisco 1072. 26-A

VIDRIERA Y MOSTRADOR DE ocasión, vendo. Avenida Manuel J. Infante 895, esquina Bilbao. 27-A

OCASION SE VENDE COCINA. — Maipú N.o 1171.

VENDO MUSICA, VIOLIN Y PIAno, ocasión. Delicias 54.

VENDO VIOLIN 1|2; OCASION. — Delicias 54.

TUBOS CEMENTO DE 4, REALIzo, a $ 2 metro. Lira 715. 28-A

GRADAS ARTIFICIALES, LAVAtorios, lavaplatos, mesas para carnicería etc., ofrece: Lira 715. 28-A

BICICLETA MODERNA, COMPRO de ocasión. Toesca 1726. 27-A

VENDO COCINA ECONOMICA, CAtres con colchones y varios muebles. Loreto N.o 359. 28-A

ROMANA HOWE 500, 800 KILOS, otra de mostrador vendo. Seminario 345. 26-A

DOS VIDRIERAS ESTANTERIA EN perfecto estado, vendo de ocasión. Bandera 165. 28-A

POR CAMBIO DE RESIDENCIA SE vende cocina a gas importada, con muy poco uso, y mesa de comedor. Santa Isabel 363. 27 A

SACOS METALEROS VENDO 3,000. Nataniel 405. 26-A

EMPLEADA PARA LOS QUEHACEres de la casa menos cocina se necesita con recomendaciones. Recoleta 827. 26-A

DE OCASION VENDO SILLA-COche niño, bañito guagua. Bascuñán 296. 26-A

1,000 SACOS TRIGUEROS, $ 1 c|u. 500 id. carboneros, a $ 0.80 vendo. Av. Matta 1456.

PINTORES, EL MEJOR ACEITE nacional, 160 litros. Zañartu 1060. 26-a

VENDO UTILES COMPLETOS DE carnicería, de ocasión. Suble 1497.

SILLA MONTAR INGLESA, VENdo. García Reyes 94. 27-A.

VENDO ALFOMBRA. IRARRAZAval 323, casa 1. 27-A.

SE VENDEN DOS BILLARES EN perfecto estado. Chiloé 2026. 27-A.

ARNESES COMPLETOS PARA CArretela, vendo. San Diego 978. 26-A.

SILLAS INGLESAS COMPLETAS, desde $ 90. San Diego 978. 26-A.

PAPAS AMARILLAS, $ 16 LOS 100 kilos. Bodega Juan Roble. San Pablo 3160. a-27

MEDIDOR DE GAS 10 LUCES compro. Sotomayor 833. 26-A.

COMPRA-VENTA NEGOCIOS

CALENTADORES, BAÑOS, LAVAplatos, en realización. Fábrica San Diego 225. 31-Set.

POR NO PODER ATENDER VENdo negocito poco capital. Brasil 748. A-26

FABRICA DE LICORES, VENDO con enseñanza práctica, licores, anisados, aperitivos, jarabes, jerez, oporto, añejo, o tomo socio capitalista. Preciso corredores. San Diego 378. 26-a

VENDO NEGOCIO GRAN PORVEnir, punto inmejorable. San Diego 872. 26-A

VENDO NEGOCIO ABARROTES EN situación comercial, frente Estación Yungay. Matucana 1331. 29-A.

VENDO CARNICERIA, 10 DE JUlio 166. 26-a

VENDO NEGOCIO DE ABARROtes; muy buen local, con casa-habitación, por ausentarme de Santiago, San Francisco 832. 26-A

EMPORIO A. PRAT. VENDESE este antiguo almacén abarrotes, espléndida situación, sin derecho llave. Arturo Prat 597. 26-A

PASTELERIA BUENA SITUACION vendo. Casa-habitación arriendo barato. Independencia 936. 26-A

BOTICA VENDO POR AUSENTARme. Espléndido negocio.— L. Casilla 605. Valparaíso. 2-S

VENDO NEGOCIO ABARROTES por la mitad de su valor, Eyzaguirre 1335. 26-A

POR DEDICARME A OTRO NEGOcio, vendo carnicería. Rivera 1506 26-A

VENDO O ARRIENDO CARNICEría, Alonso Ovalle 1251. 26-a

VENDO DEPOSITO DE LICORES.— Aldunate 902. 28-A

ALMACEN ABARROTES VENDO urgente. Victoria 1187. 26-A

VERDULERIA, FRUTERIA, ESpléndida situación, vendo barato no poder atenderla, doy prueba. San Diego 94. 26-A.

SE VENDE UNA LAVANDERIA por no poderla atender. Diez de Julio 97. 26-A

POR VIAJE VENDO BAR Y RESTaurant. Esperanza 28. A-26

$ 25,000 VENDO FABRICA INSTAlada industria nacional de gran consumo, fácil administración, referencia; Bandera 34, oficina 12. 26-A

PASTELERIA, SALON TE, CENtral con habitación, vendo. Datos: Ejército 232. 26-A

COMPRO O ARRIENDO ESTABLO, con vacas. Dirigirse por carta: Correo N.o 5.—E. E. 26-A

POR NO PODER ATENDER, VENdo acreditada carnicería, con buena clientela, arriendo barato. Maestranza 664. 26-A

VENDO PAR DE RUEDAS DE CArretelas y varias ruedas chicas para carretones livianos. Santa Rosa esquina Placer. 26-a

OCASION POR PARTICION Y cambio de residencia véndese negocio abarrotes anexo, con derecho contrata, no se pagará arriendo, Benardino Canales. Independencia 352. 26-A

TENER OTRO NEGOCIO VENDO bar, urgente, Bar - restaurant, 2.a categoría, lado teatro. Avenida Matta 1127. 26-A

SE VENDE NEGOCIO DE CARBON y leña, frutas y verduras. Lastra 1724. 28-A.

POR DUELO VENDO BODEGA DE frutos del país, situada en la mejor situación del barrio más comercial de Santiago. Dirigirse por carta a Independencia 538.—H. Soto M. 27-A.

VENDO ANTIGUO ALMACEN apropiado para extranjero; en un año da el valor. Valdés 673, entre 10 de Julio y Eyzaguirre. 28-A.

NEGOCIOS ABARROTES, PASTElería, bares, hotel, picaduría leña: Morandé 833. 26-A

SE VENDE UN NEGOCITO DE VArios, poco capital. San Diego 1523. 28-A

VENDO RESTAURANT BAR 2.a categoría. Baquedano 898. 26-A

PANADERIAS, NECESITO COMprar directamente de una panadería, $ 25 de pan más o menos, diarios. San Isidro 2098. 26-A

SE VENDE UN NEGOCIO. ERASMO Escala 2509. 28-A

OCASION: VENDO BODEGA CARbón y leña, o los útiles con derecho al local. San Alfonso 67. 26-a

VENDO PELUQUERIA DE OCAsión. Franklin 1057. 29-A.

VENDO URGENTEMENTE LAvandería Francesa. San Pablo 1814, por viaje de su dueño. 27-A

DIVERSOS

INSTALACIONES ELECTRICAS Y todo trabajo concerniente al ramo, trabajo garantido. Vciuña Mackenna 15. 7-S

CLINICA DENTAL.—PRECIOS MUY módicos. Trabajos muy rápidos personas ocupadas. Galería Alessandri 25, 4.o piso, ascensor. 6-Set.

TALLER DE PINTURAS, HACE Toda clase de trabajos en pinturas. Temple cal, carburo y óleos. San Diego 222. 8-s

MME. ANGELE, ESPECIALISTA en belleza. Recién llegada de París. Masaje facial sin electricidad con resultados asombrosos. Extracción del vello con electricidad, extirpándolo radicalmente. Para crear pestañas, quitar arrugas, manchas, excemas, vende "Cleopatre", sin rival. Pasaje Matte 58. A-26

¡¡FIESTAS PATRIAS!! ¿QUIERE usted pintar su casa, al óleo, temple, carburo o cal? Pídanos presupuestos. Precios muy convenientes. Trabajos garantidos. Taller pinturas: Delicias 1331. A-27

SOCIO SE OFRECE PARA IMPULsar establecer restaurant sistema italiano, conocedor trabajo cocina. Dispongo algo capital. Formalidad. Tratar personalmente: San Pablo 1882. A-26

ELECTRICISTAS: LLEGARON LAS afamadas pilas eléctricas de 4 1|2 volts, excelentísimas para instalaciones de timbres. Agustinas 1109. A-26

EX-GARAGE DE BESA Y C.o SE trasladó a Morandé 641. 28-A.

SE NECESITA AL PELUQUERO José Cisterna. Antofagasta 2884, urgente. 26-A

PILAS ELECTRICAS DE 4 1|2 volts, económicas, triple potencia que las comunes. Véalas. Agustinas 1109. A-26

MEDICOS, DENTISTAS, MASAGIStas: acudan a Agustinas 1109 para ver la renombrada pila eléctrica de 4 1|2 volts, insuperable para toda clase de aparatos. A-26

RADIOTELEGRAFIA: SEÑORES aficionados ocupen la pila eléctrica de 4 1|2 volts y obtendrán óptimos resultados. Importación alemana.— Agustinas 1109. A-26

PIDA PRECIOS INSTALACIONES eléctricas propuestas gratis. Casa Arnaldo Masden. San Antonio 516. Set. 17

SOCIEDAD DE PROVEEDORES de materiales para construcción.—Cítase a junta general para el Domingo 27 de Agosto, a las 2 P. M., en San Pablo N.o 1636. Ruégase encarecidamente a todos los proveedores en general, se sirvan asistir a dicha reunión por haber pendientes muchos asuntos de importancia que tratar. Primero: Se tratará de establecer la oficina para atender a los ingenieros y constructores y público en general. Segundo: Se trataría del Decreto municipal que prohibe el uso de los morrales en la vía pública. Tercero: Se tratará de la solución y asociación del personal de carretoneros. De usted S. S.—Domingo H. Beniselli, presidente.—Luis Jeria, secretario. 26-A

SE TRABAJAN TODA CLASE DE llaves de chapa y candados. Listos en una hora. Arturo Prat 597. 28-A

GANE DINERO VENDIENDO PASteles Pascua, Año Nuevo, facilidades. Independencia 2743. 27-A.

SOCIEDAD METALURGICA NAcional.—Se cita a junta general ordinaria de accionistas para el 31 de Agosto actual, a las 5.30 P. M., en el local de la Sociedad, Bolsa de Comercio, oficina N.o 302, para tratar de lo que expresa el artículo 35 de los estatutos.—El Directorio.

SOCIEDAD METALURGICA NAcional.—En virtud del artículo 32 de los estatutos el registro de trasferencias de acciones permanecerá cerrado desde el 22 al 31 del presente, inclusive.—El Gerente.—Santiago, 21 de Agosto de 1922.

NEW LONDON HOUSE, AHUMAda 46. Club 17 favorecido N.o 179; Club 18, favorecido N.o 160; Club 19, quedan posos números. Cuota semanal $ 5 con derecho a $ 230. Se reciben hechuras.

COMPRO DENTADURAS Y DIENtes artificiales usados. Arturo Prat 515. 28-A

SU LAMPARA NECESITA TUBO U otros accesorios, los encontrará buenos en el almacén Concepción. San Diego 991. 26-A

SASTRERIA LA POLAR, CLUB N.o 6, Sorteo N.o 26. Salió favorecido el Núm. 78, perteneciente al señor H. Vargas. 26-a

MASAGISTA EXTRANJERA, MAsaje médico contra la obesidad, estitiquez, etc., reumatismo. Delicias 2463. 22-A

FIESTA CAMPESTRE, SETIEMBRE 10, honor señores Alessandri-Barros Jarpa, Entrada, dos pesos. 26-A.

A JOSE SILVA LE NECESITA Allende. Alameda 2632. 26-A.

SE DESEA COMPRAR FOLLETO que explique el manejo de la incubadora marca Rosehill. Escribir a Casilla 704. Valparaíso. 27-A.

LIBROS Y ESTAMPILLAS

LIBROS COMPRO. SAN DIEGO 705 15-Set.

LIBROS COMPRO, SAN DIEGO 105, 20-Set.

$ 50 VENDESE LOTE LIBROS medicina de 60 libros interesantes. Carmen 79. 26-A

SE COMPRA COLECCION DE EStampillas. Datos y precio a M. E. A. casilla 81 D. 27-A.

COLECCION COMPLETA, EMPAStada Pacific Magazine, véndese. — García Reyes 70.

COMPRO LIBROS, REVISTAS, EStampillas. San Diego 143. 27-A

HOTELES Y PENSIONES

FAMILIA HONORABLE ARRIENda lindas piezas balcón calle con pensión matrimonios. Delicias 1385. 26-A

ARRIENDO ELEGANTE PIEZA, con pensión. Baño y luz eléctrica. Lira 40. 29-A

PENSION CON PIEZA, FAMILIA honorable. Bandera 835. 29-A.

EN CASA RESIDENCIAL, SE DA pensión, con piezas con y sin muebles. Familia seria. Lira 176. 31-a

CASA HONORABLE, PROPORCIOna pieza y pensión. Recoleta 764. 31a

PIEZAS CON PENSION, CON O sin muebles arriéndase en Gálvez 216. 31-A.

TO LET NICE FURNISHED BEDroom for gentlemen or married conple excellent food. Bath, telephon 3705. Estado 75. 28-A.

ESPLENDIDA PENSION CON Piezas cómodas, para matrimonios o personas solas, ofrécese en Olivos 1468. 31-A.

FAMILIA HONORABLE ARRIENda lindas piezas balcón calle, con pensión, matrimonios. Delicias 1385. 26-A

FAMILIA HONORABLE ARRIENda con pensión piezas con sin muebles, matrimonio, señoras. Carmen 474. 26-A

PIEZA O DEPARTAMESTO CON pensión ofrezco en casa familia. Campo Marte 173. 26-A

SE VENDE LA MAGNIFICA CASA pensión Ahumada 177, distinguida clientela. A-26

ARRIENDASE DEPARTAMENTO con pensión. Cienfuegos 146. A-28

ARRIENDO PIEZAS, BALCON CAlle, con sin pensión. Tratar: San Pablo 1737. A-26

BARATAS PIEZAS AMOBLADAS con sin pensión arriendo, Santa Rosa 236 (altos). 27-A

PIEZAS, DEPARTAMENTO, BALcones calle, con sin muebles, pensión, arriendo. Maestranza 106. 27-A

ARRIENDASE PIEZA, BALCON A la calle, con o sin pensión. Moneda 815. 26-A

CASA RESPETABLE ARRIENDA magníficas piezas con pensión. Maestranza 156. A-31

ATENCION! DESDE $ 2.50 PIEzas amobladas comida comida con vino $ 2. Gran Hotel Buenos Aires, Delicias 2921, frente Portal Edwards. 20-Set.

AGUSTINAS 2391, OFRECE PIEzas y pensión. 27-A

79, SAN DIEGO, ANTIGUA PENsión alemana, recibe pensionistas; viajeros, pieza balcón, calle, independiente. 27-a

SE ARRIENDA CASA AMOBLADA independiente, por meses, con o sin pensión y también piezas en Nataniel 135. 29-A

SERRANO 347, ARRIENDA PIEZA, con pensión. 26-A

PIEZAS AMOBLADAS Y SIN MUEBLES, con, sin pensión, para matrimonio, se arriendan. Morandé 775. 26-A

CENTRALISIMO, FAMILIA RESPETABLE, arrienda pieza amoblada, con pensión. Todo confort. San Antonio 768. 27-A

FAMILIA EXTRANJERA, TEATINOS 535, bajos, arrienda pieza bien amoblada con sin pensión. 26-A

FAMILIA EXTRANJERA ARRIENDA espléndida pieza a la calle con pensión a matrimonio honorable. — Merced 341. 26-A

CATEDRAL 2429. CASA FAMILIA, arrienda buena pieza, balcones, pensión. 26-A

EN BUENA CASA ARRIENDASE 2 piezas, luz eléctrica, con o sin pensión. Bascuñán 121. 27-a

PRAT 187, REGIA CASA MODERNA, dos cuadras Ahumada, piezas, pensión, todo confort. Residencia familia. 28-A.

VENDO PENSION. EYZAGUIRRE 1117. 28-A.

CASA FAMILIA OFRECE DOS piezas amobladas con pensión personas serias. Santo Domingo 2128. 27-A.

ARRIENDO PIEZA AMUEBLADA, con pensión, en casa de familia sin pensionistas, a caballero o joven honorable. Nataniel 560. 27-A

CASA FAMILIA ARRIENDA, CON pensión, a matrimonio sin niños, extenso departamento, con dos balcones calle. Agustinas 2066, esquina Brasil. 28-A

ARRIENDASE PIEZAS, PENSION, meses, días, pensión mesa. Santa Rosa 215. 28-A

DEPARTAMENTO CON O SIN MUEBLES, y pensión. Carmen 135. 26-A

FAMILIA ARRIENDA PIEZA CON pensión. Estado 141. 27-A

FAMILIA ARRIENDA LINDAS piezas, con pensión. Preci módico. Maturana 30. 28-A

FAMILIA OFRECE DOS ESPLENDIDAS piezas, calle, con pensión. Recoleta 287. 26-A

CABALLERO EXTRANJERO BUSCA pieza amoblada calle, pensión, baño. A. E., Correo Central. 27-A

PENSION MADRILEÑA: VIAJEROS meses, días. Rosas 1022. 28-A

EN PRAT 431, CASA DE RESPETO se arriendan piezas con buena pensión. 26-A

ESPLENDIDO DEPARTAMENTO A la calle y piezas con pensión. Con sin muebles. Santa Rosa 424. 27-A

PENSION, DESDE $ 60. ROSAS 1066 27-A

ARRIENDO DEPARTAMENTO A matrimonio solo, luz, pensión por meses, quincena. San Diego 291. 27-A

ARRIENDO PIEZAZ SIN PENSION, San Antonio 265. 28-A

CENTRALISIMO FAMILIA HONORABLE ofrece pensión con sin piezas. Santo Domingo 1219. 26-A

ARRIENDO PIEZA CALLE CON pensión. Moneda 1422. 27-A

PIEZAS, PENSION FAMILIA, arriéndase. Santa Rosa 229. 28-A

ARRIENDO PIEZA AMOBLADA ventana calle con sin pensión. Freire 40. 26-A

CASA PARTICULAR ACEPTARIA señora o señorita pieza, pensión. Olivos 1167, esquina Independencia. 31-A

AMOBLADA Y CON PENSION arriendo pieza calle. Santo Domingo 3406. a-27

PENSION, PIEZAS, DESDE 100; diario, 6. Molina 34. 26-A.

SE ARRIENDA UNA PIEZA CON pensión, con o sin muebles. Santa Rosa 221. 27-A

INSTRUCCION

COMPARESE ENSEÑANZA: ACAdemia "Pitmann", Taquigrafía, Mecanografía, Tacto. Profesorado titulado, competente. Maule 1075. S-2

LICEO SANTIAGO. GALVEZ 139. Kindergarten, Preparatorias, Humanidades. Recibe alumnos externos, medio-pupilos, internos todo el año. Preparación exámenes asegurando éxito con excelente profesorado. Cursos colectivos, canto, declamación, piano, violín, dibujo artístico, pintura. Precios módicos. 12-s

CURSOS MIXTOS COMERCIALES: Aritmética, Contabilidad, Redacción, Dactilografía, $ 10 mensuales, funcionan diariamente, 6 a 8-9 a 11 P. M. Título válido contador comercial. Pídase prospectos. Instituto Técnico Comercial de Chile. Gálvez 1239. 15-Set.

INSTITUTO SAN MARTIN, SAN Martín 64. Kindergarten, preparatorias, humanidades. Internos, medio pupilos, externos. Profesores de Estado. Exámenes válidos en el establecimiento. 1-Set.

POR $ 3 SE ENSEÑA ESCRITURA máquina. Avenida Brasil 861. 28-A.

CURSOS NOCTURNOS, VESPERtinos y matutinos. Instituto Mercantil, Estado 239.

TOPOGRAFOS, DACTILOGRAFOS, dibujantes, preparamos. Instituto Mercantil, Estado 239.

INSTITUTO MERCANTIL, ESTAdo 239. Contabilidad, idiomas, taquigrafía, escritura máquina.

ALUMNO PEDAGOGICO CASTEllano, necesito. San Luis 1310. Tratar, de 4 a 7.

ESCUELA PRACTICA CHAUFfeur Mecánicos, cursos rápidos, enseñanza por sus dueños. Vicuña Mackenna 386. 4-Set.

FOTOGRAFIA ESPECIALISTA EN negativos, necesita taller de clichées: Santo Domingo 3574. 27-A

OCUPACIONES (Ofrecen)

CITASE A CONCURSO PARA PROveer el puesto de jefe de taller electricidad de la Maestranza del Ejército. Datos y antecedentes: se darán en la Ayudantía de la Inspección, de 9 a 10.30 A. M. 28-A

SE NECESITA NIÑA PARA EL servicio. Mercado Central; Cocina 35.

ARBORICULTOR COMPETENTE en el ramo de plantaciones forestales se necesita. Dirigirse indicando referencias a casilla 2592. A-27

JARDINERO COMPETENTE y con gusto artístico para hacer canastillos, ramos, coronas, adornos de mesa y demás tconflores y plantas se necesita. Se paga buen sueldo. Dirigirse a Jardín Los Lirios, casilla 766, Valparaíso. 27-A.

HOJALATEROS, GASFITERS, aprendices, necesito. Bascuñán 24. 31-A.

EN EL BATALLON DE TELEGRAfos se necesita un herrero hojalatero que haya hecho servicio militar. Presentarse con buena licencia. 26-a

REPARTIDOR CON CLIENTELA Y fianza se necesita. Viña Edwards. Pedro Valdivia N.o 3,000. 27-a

NECESITO EMPLEADO CON BUEnas recomendaciones. García Reyes 53. 27-A

MAESTRO TALLADOR NECESITAmos, San Diego 284. 26-a

DOS PELUQUEROS COMPETENtes necesito. De 11-2. Rosas 2836. 27-A.

NECESITA CARPINTEROS MUEblistas. Chiloé 1189. 28-A

NECESITO COCHERO CON BUEnas recomendaciones. Es inútil presentarse sin ellas. Lillo 337. 26-A

JOVEN DEPENDIENTE DE PANAdería honrado. cama adentro preciso. Bellavista 479. 26-A

NECESITO BUEN HERRERO CArrocero. Libertad 460. 27-A

NECESITO BUENOS REPARTIDOres de vino, prefiero extranjero, fianza y buenas recomendaciones. Dirigirse por carta: a la Soc. Unión Comercial. Estado 33.—A. L. G. 26-A

AGENTES ACTIVOS, CON FIANza, $ 50; ganarán 10, 20 pesos diarios, necesítase. Ahumada 46. 26-A

ZAPATERO OFICIAL, NECESITO. Avenidda Matta 364. 26-A

JOVEN COMPETENTE, PARA LA venta en suelería, necesito. San Diego 937. 26-A

NECESITASE PELUQUERO. EYzaguirre 773. 26-a

CARPINTEROS DE BANCO NECEsito, Ricardo Santa Cruz 743. 26-a

NECESITO PELUQUERO FIRME sin vicios. Nataniel 906. 26-a

SASTRE NECESITO, PREFIERO Roberto Delgado, General Velasquez 148. 26-A

NECESITO PELUQUERO CON herramientas para Puente Alto. Doy pieza. Tratar con el cantinero del tren Pirque antes del tren 8.30 o de 4.30.

OFICIAL CARPINTERO NECESIto. Ahumada 175. 27-A.

CHAUFFEUR DE ARRIENDO, con informes necesito en Rosal 350.

NECESITO PINTORES. ESMERALda 656.

PINTOR CARRUAJES FORMAL, competente necesito. La Mundial.— Independencia 1925. 27-A

MUEBLISTAS GOTICOS, COMPEtentes, necesitan: Compañía 2695.

NECESITO COPERO Y AYUDANte para el mesón. Estado 380.

TORNERO EN MADERA, NECESIto. Agustinas 1778. 26-A

ARMADORES PLANTILLEROS, ZApateros sepan calzar y aprendices zapateros. Necesito: Vicuña Mackenna 1298. 28-A

CICLISTAS CON BICICLETA, COMbinaciones biógrafo, necesítanse. — Tratar: Cine Alhambra 6 1|2 a 7 1|2 P. M. 26-A

TAPICEROS NECESITO, PRAT 353.

BARNIZADORES NECESITO, PRAT 353. 26-A

NECESITO PELUQUERO, BUEN trabajo. Bascuñán 674. 26-A

ZAPATEROS PARA ESTAQUILLAdo, necesito. Prat 1392. 30-A

PELUQUERO NECESITO, PELUquería Chacabuco 73. 26-a

RELOJERO ENTIENDA BIEN Oficio, ojalá algo joyería, fuera Santiago, mínimo, $ 400. Facilito pieza, cama. Urgente, Esperanza 65. No anticipo dinero. 26a

MAYORDOMOS CON FIANZA, NEcesito, Camilo Henríquez 350. Cité. 26-A

JOVEN DIBUJANTE MUEBLES, necesito, Gálvez 102. 28-A

PINTORES DE LETRAS Y FIGUras, competentes, necesito. Delicias 1831. 26-A

VOLANTINEROS: NECESITO HAcer mil volantines. San Isidro 2098. 26-A

TAPICEROS MAESTROS Y OFICIAles, adelantados, necesítanse, Tocornal 544. 26-A

SE NECESITA POR PLAZO LIMItado, un dibujante de arquitectura con bastante experiencia y que trabaje rápidamente. Dirigirse Casilla 345. 27-A

NECESITO PELUQUERO, SABADO, Domingo. Esperanza 47. 26-A

JOVEN HONORABLE CON ALGUna responsabilidad, entendido mecánica dispuesto iniciarse trabajos industriales necesito, como socio. Gorbea 2524. 26-a

CARRETELEROS CON CARNET, entendidos reparto, bodega necesito. San Diego 1453.

PELUQUERO COMPETENTE NEcesito. Brasil 738. a-26

SE NECESITA JOVEN DE 15 A 16 años para cajero, inútil presentarse sin muy buenas recomendaciones. Arturo Prat 1108. 27-A.

NECESITO PELUQUERO, FACILIto herramientas. Franklin 1057. 26-A.

NECESITO PELUQUERO CON HErramientas. San Diego 1505. 26-A.

SE NECESITA LABRADOR DE TAcos, fábrica de calzado La Isleña. Ricardo Santa Cruz 753. 27-A.

NECESITO OFICIAL MUEBLISTA con herramientas. Eyzaguirre 713. 26-A

PELUQUERO NECESITO. MOLINA 487. 26-A.

MOZO NECESITA BOTICA PETRIZzio. Estado 93. 26-A

NECESITO CINCO NIÑOS PARA vendedores de dulces en teatro. — Mercado Central, cocina 47. 26-A.

MOZO PARA ASEO Y PORTERIA de academia de bailes, necesito. Tratar: de 8 a 9 P. M. Alonso Ovalle 1265. 26-A

NIÑO DECENTE, PARA MANDAdos, necesítase Sombrerería, con recomendaciones. San Diego 264. 26-A

MUCHACHO PARA EL ASEO DE un establo, necesito. Olivares 1656. 26-A

MOZO COMPETENTE, RECOMENdado, para Ñuñoa, necesito. Buen sueldo. Tratar: 9 a 11. Ahumada 83. 27-A

NIÑO 15 AÑOS, BIEN RECOMENdado, para mozo, necesita: Sastrería Delicias 491. 26-A

NIÑO PARA MANDADOS QUE tenga quien responda, necesítase. Avenida Matta 780. 26-A.

SE NECESITA AMA CON BASTANte leche con guagua de cinco meses, buen sueldo. San Francisco 1898.

COSTURERAS Y APLANCHADOras necesita la Fábrica de Camisas Sportsmen. Carmen 667. 27-a

PIANISTA PARA CONTRATARLA fuera de Santiago necesito urgentemente. Informes: Ricaurte 456. A-28

APLANCHADORAS, TERNOS Y ropas finas, necesítanse en la Tintorería Francia. Delicias 1083. 27-A

COSTURERA SASTRE PARA EL taller, prefiero competente. Agustinas 2039. 27-A

SE NECESITA UNA EMPLEADA para piezas y que sepa componer ropa. Huérfanos 760, Cité Concha y Toro, casa 7. 26-a

NECESITO DOS EMPLEADAS, UNA para la cocina y otra para la mano; buenos informes. Avenida La Paz 774. Casita 8. 28-A

MATRIMONIO, DE PREFERENCIA extranjero, competente para establo y con muy buenas recomendaciones, necesito. Presentarse de 12 a 2. Nataniel 60.

TODA CLASE SERVIDUMBRES encontrará en "La Rápida". Oficina empleos. Gálvez 106. 26-A

MOZO PARA COMEDOR NECESItase. Estado 136. 27-A

NECESITO UN MOZO JOVEN CON recomendaciones. Sotomayor 9. 26a

NECESITO BORDADORAS A MAquina. Pago buen precio. Libertad 531, casita 5. 26-A.

ALEMANA O INGLESA CATOLICA, recomendada, para atender tres niños, dos de ellos colegiales. Huérfanos 1865. 27-A.

PREPARADORAS Y AYUDANTES sombreros se necesitan .Estado 257. 27-A.

NECESITO LAVANDERA PUERtas adentro, sin niños, que sepa algo de cocina. Cümming N.o 766. 27-A

NECESITO AMA AUNQUE SEA con niño. Pasaje Lima N.o 1070. A-26

NIÑAS PARA EMPAQUETAR TE, que sepan el trabajo, se necesitan en Avenila Las Quintas 26. 26-A

NECESITAMOS MUY BUENAS compostureras. Sastrería. Casa Muzard. 27-A

NECESITO UNA SEÑORITA QUE tenga buena letra. Inútil presentarse sin recomendaciones. Ahumada 5. 26-A

TENGO VACANTES EMPLEO DE $ 250; necesito señoritas, jóvenes, Presentarse hoy. Morandé 436. 26-A

NECESITO UNA SEÑORITA DE buena presencia, para modelo, taller pintor. Escribir a J. Colbert. Correo 2. 26-a

BORDADORAS, MAQUINA SINGER y parendizas necesito. Pago bien.— Claras 246. 27-A.

PALETOCERAS Y CORPIÑERAS competentes necesito. Estado 357. 28-A.

NECESITO COSTURERA. — VICtor Manuel 1172. 26-A.

NECESITAMOS EMPLEADAS, empleados, quieran trabajar. Exigimos decencia. Instituto Venegas Salas. Plazuela Santo Domingo. 26-A.

SE NECESITAN BUENAS PALEtoceras, corpiñeras y ayudantas. — Riquelme 44. 27-A.

AMA PRIMERIZA, ABUNDANTE leche. Ñuñoa, Población San José, calle Sucre 2161. 28-A.

BUENAS COSTURERAS, OBRAS: Campo Marte 89. Casa G. 27-A

NECESITO EMPLEADA LAVAR ropa, ayudar quehaceres casa. Buen trato. Cóchrane 963. 26-A

PREPARADORA DE SOMBREROS, necesito. Huérfanos 724. 2-Set.

NECESITASE LAVANDERA POR día. Moneda 1450.

SEÑORITA EXTRANJERA (INglesa, norteamericana o alemana) sin pretensiones, para aseo y atender oficina dental, necesítase con recomendación. Moneda 1312.

CASA MAYORISTA NECESITA TAquígrafa competente. Dirigirse sólo por escrito, con copia, certificado, a Casilla 2967. 27-A

VIUDAS, ACTIVISIMAS, RECOmendadas, fuera Santiago, necesitamos. Bascuñán Guerrero 542. 26-a

NECESITANSE SEÑORITAS, PREfiérense escriban perfectamente a máquina. Compañía 1065, oficina 9. 26-A

COSTURERAS, SOMBRERAS, COMpetentes. Sotomayor 223. 26-A

CAMISERA BUENA NECESITA Lavandería France. San Diego 232.

NECESITO COSTURERA SASTRE y niño o niña para los mandados. Eyzaguirre 731. 26-A.

NECESITO EMPLEADA RESPETO; para cuidar niños. Vicuña Mackenna 415. 26-a

NECESITO EMPLEADA. SAN DIEgo 2050, casa 45. 27-A.

NECESITO EMPLEADA CON BUEnas recomendaciones. García Reyes 53. 27-A

EMPLEADA PARA LAS PIEZAS, necesita familia extranjera. Purísima 232. 26-a

NECESITO EMPLEADA, BUEN sueldo. Sofía Concha 25. Bellavista. 30-a

UNA CHIQUILLA PARA EL SERvicio en Carreras 341. 26-a

NIÑA PARA LA COCINA NECESItase. Huérfanos 3051. A-27

NIÑERA NECESITO, AGUSTINAS 853. 26-A

NIÑERA, BUEN SUELDO, MOLIna 50. 26-a

NIÑITA 14 AÑOS PARA AYUDAR quehaceres de casa necesito. Baquedano 1182.

EMPLEADA PARA PIEZAS SE NEcesita en Catedral 2013. 28-A.

NECESITO EMPLEADA PARA las piezas y costura. Catedral 2474. 26-A.

NIÑA PARA CUIDAR NIÑITOS Y quehaceres casa, necesítase. Cueto 252. 27-A.

SE NECESITAN EMPLEADAS puertas adentro, que hayan estado en negocios. Esperanza N.o 1053.

NIÑA QUE SEPA COCINAR, CON recomendaciones, necesito. Castro 689. 27-A

NECESITASE MUJER LIMPIA PAra servir pocas personas. Alameda 2740.

NIÑERA, COCINERA, BUEN SUELdo, necesito urgente. San Francisco 281. 27-A

NECESITO EMPLEADA PARA LA mano. Rogelio Ugarte 1396. 27-A

NIÑERA RECOMENDADA, CUIDAR guagua siete meses, necesito. Catedral 2013. 28-A

COCINERA, AYUDANTAS, 2; EMpleadas comedor, 3. Buenos sueldos, necesito. Mercado Central, entrando por calle 21 de Mayo, comedores mano izquierda al pasadizo. 26-A

NECESITO PIANISTA. SAN PAblo 1906. a-27

NECESITO EMPLEADA PARA quehaceres de casa. Chiloé 2026. 27-A.

NECESITASE NIÑA PARA AYUdar en la cocina; atender mesas. Casa de cena "El Faro", San Pablo 2384. 26-A.

EMPLEADA JOVEN NECESITO.— Avenida España 170, casa 11. 26-A.

NECESITO EMPLEADA JOVEN para cocinar. Sueldo $ 60. Echaurren 702. 27-A.

NECESITO BUENA COCINERA, aunque sea suplente. Buen sueldo. Delicias 2590. 27-A.

NECESITO COCINERA Y NIÑA Para las mesas. Matucana 776. a-26

NECESITO BUENA COCINERA PAra casa de pensión. Moneda 913. 26-A

NECESITO COCINERA. ESTADO 141. 7-A

NECESITO NIÑA TODO SERVIcio para 1.o Setiembre. Avenida Seminario 406. 27-A.

NECESITO BUENA COCINERA. — buen sueldo. Mercado Central, cocina 49.

NECESITO AYUDANTA COCINA Y niñera. Exposición 94. Bar Unión. 27-a

NECESITO EMPLEADA SEPA LA cocina. Matucana 39, altos. 26-a

FAMILIA EXTRANJERA NECESIta empleadas de cocina y comedor.— Matucana 615. 26-A

SE NECESITA COCINERA CON muy buenas recomendaciones. Tratar: Monjitas 619. A-27

COCINERA Y AYUDANTA SEPA bien su oficio. Inútil presentarse sin buenos informes. Catedral 2395. 27-A

COCINERA PARA POCA FAMILIA necesito. Santo Domingo 733. 26-a

COCINERA PARA CUATRO PERsonas. Sueldo $ 40. Inútil presentarse sin saber bien su oficio. Chacabuco 433. 27-A

COCINERA NECESITO. TRATAR: de 2 a 5. Vergara 768. 26-A

COCINERA NECESITO, AGUSTInas 853. 26-A

COCINERA, SIN NIÑOS, REGULAR edad, puertas adentro, necesito. San Pablo 2530. 26-A

COCINERA COMPETENTE BIEN recomendada, necesita, matrimonio sólo. Delicias 2716. 26-a

COCINERA Y NIÑA PARA LAS mesas. Diez de Julio 49. 28-A.

COCINERA JOVEN RECOMENDAda necesito. Santo Domingo 1315. 27-A.

COCINERAS, NIÑERAS, NECESIto. Buenas colocaciones. Bandera 339. 26-A.

COCINERA Y CHIQUILLONA, PAra el servicio, bien recomendadas, necesito urgentemente.—Tratar: de 9 a 12. Compañía 1892. 27-A

COCINERA NECESITO, BUEN sueldo. Teatinos 535. 26-A

COCINERA, NIÑA PIEZAS, COMEdor, necesito. Pensión, Rosas 1022. 26-A

COCINERA Y EMPLEADA PARA la mano, necesítase. Morandé 63. 27-A

COCINERA NECESITO Y UNA NIña, buen sueldo. Merced 86. 26-A

COCINERA Y SIRVIENTA DE mano, recomendada, necesítanse. Santo Domingo 1030. 29-A

COCINERA SEPA SU OFICIO, REgular edad, necesito. Claras 152, de 10 a 4. 27-A

COCINERA COMPETENTE NECEsita matrimonio extranjero. Libertad 654. 26-A.

OBJETOS PERDIDOS

HABIENDOSE EXTRAVIADO la Cta. cte. N.o 12258, de la Suc. B. Vista, queda nula por haberse dado el aviso correspondiente. 28-A

MAQUINARIAS

VENDO DOS MAQUINAS, UNA aparadora, de codo y otra Singer. Verlas, Esperanza 315. 28-A.

MAQUINAS ESCRIBIR, OCASION, Bandera 82. 23-s

PASTELEROS: MAQUINA DE MOler almendras, compro. San Pablo 1441. 27-A

TALLER PARA COMPONER Y limpiar cajas registradoras, máquinas escribir y calcular. 23-s

TORNILLO MECANICO DE PATA y taladro mecánico compro, Bascuñán 675. 26-a

FABRICANTES DE CALZADO. — Compro máquina para cortar suela. Ofertas: Casilla N.o 3126. V. Lorenzo. 27-A

SE NECESITA COMPRAR MAQUIna cuajadora de helados. M. Montt N.o 2851. 26-a

MAQUINA DE ESCRIBIR UNDERwood, vendo. Verla de 2 a 6. Delicias 2358. 27-A.

VENDO DOS FRAGUAS, DOS TORnillos de banco, dos poleas, una máquina de coser para zapatero, un medidor de agua, todo en perfecto estado. Morandé 641. 28-A.

MOTOR ELECTRICO E. A. G., DE un H. P. y un dinamo de 15 volts, 20 amp. para cargar baterías, se vende. Echaurren 590. 26-A.

COMPRO Y ARREGLO MAQUINAS de escribir. Casilla 2323, Santiago.

MOTOR ARRANQUE AUTOMATIco para Overland 85, compro. Santo Domingo 1645. 27-A.

FABRICANTES DE CALZADO. — Compro máquina para cortar suela Planet. Ofertas: Casilla N.o 3126.— V. Lorenzo. 27-A.

MAQUINA ESCRIBIR REMINGTON, casi nueva, vendo de ocasión. Edificio Ariztía, 5.o piso. Oficina 18. 26-A

VENDO DE OCASION, MAQUINA para hacer helados, 20 litros, cocina gas, 3 platos y dos botes. Brasil 81.

CHANCADORA CHICA, BETONEras y revolvedoras concreto u otras mezclas, ofrece: Chacabuco 63. 26-A

CARROS VOLCAR, RIELES DEcauville, cables acero, liquida: Chacabuco 63. 26-A

MAQUINA DE IMPRENTA, REGUlar tamaño, tiene encargo de comprar. Chacabuco 63. 26-A

VENDO MAQUINA SINGER, SIETE gonetas, en $ 250. Delicias 2695. 26-A

CILINDRO PARA JOYERO, VENdo. Vicuña Mackenna 13.

MOTOR GAS POBRE 150 H. P., compro. Horacio Mira, casilla 1881. 27-A.

MATERIALES DE CONSTRUCCION

TEJAS DE PRIMERA A $ 160 EL mil, portón calle y varias puertas interior se venden. Tocornal 557. 28-A

MADERAS OCASION: PILASTRAS y guardapolvos álamo 3|4 x 5 1|2 a 1.15 c|u; tablas de piso, lingue 1x10 seco d el.a y demás a precios sin competencia, realiza "La Nacional". Independencia 540. 27-A

COMPRO PUERTA CORREDERA fierro de 1.60 por 3.00 metro más ó menos. Madrid 1117. 26-A.

PUERTAS, BASTIDORES, BALAUStras, basas, véndense. Lastarria 321.

LADRILLOS FISCALES Y DE MUralla se venden 40,000, entrega inmediata. Hacer ofertas a Casilla N.o 835.

BALDOSAS CUALQUIER DIBUJO, tubos cemento, tierras colores para cemento, yeso etc.; precio sin competencia. Lira 715. 28-A

MARMOL ROSADO, COMPRO UNA plancha. Castro 487. 27-A

COMPRO MAMPARAS Y DIVISIOnes con vidrio. Loreto N.o 354. 28-A

PUERTAS USADAS VENDO. SOtomayor 833. a-26

DE OCASION VENDO 3,000 LIStones raulí, 1 por 4 1|2 machihembrados, 1.a y 2.a clase. Manuel Infante 1880, Ñuñoa. 27-A.

MUEBLES

COMPRAMOS MENAJES DE CASA, atendemos a domicilio. "La Magallanes", Avenida Matta 1004. Teléfono Inglés 147 (Matadero). 29-M-923

FABRICA DE MUEBLES Y MARcos dorados, Almirante Barroso 337. Muebles de todos estilos, especialidad en muebles coloniales. 7-S

COMPRO MENAJES DE CASA, PIAnos y muebles sueltos. Teléfono inglés 1036. San Diego 460. El Aguila. 10-S

MUEBLES DORMITORIOS, COMEdor, escritorio, salón, variedades de sillas, todos estilos, ofrecemos. Precios muy convenientes. Facilidades pago. Fábrica y venta, Serrano 398. 18-s

AUTOPIANO FISCHER, OCASION, véndese. Casilla 702. Soler. A-26

SE VENDE DE OCASION UN JUEgo completo de muebles de comedor. Av. Vicuña Mackenna 933. A-28

POR VIAJE REGALO RICO PIANO. Root 555. Verlo, de 2 a 5. 26-A.

2 GRANDES GOBELINOS, CENEfas brocato de seda en madera nogal, cortinas, paragüera, catres, estufa eléctrica, y varios otros muebles, véndese ocasión. Carmen 79. 26-A

AUTOPIANO BUENA MARCA DOS meses uso, vendo ocasión. Domínica 488. 26-A

PIANO ALEMAN RIQUISIMO FLAmante vendo ocasión, verdadera. Moneda 1375. 26-A

COMPRO DE OCASION AMOBLAdo salón moderno, de dormitorio estilo inglés. Dirigirse: E. Z., correo Central. A-26

DE OCASION: SE VENDE UN ROpero con espejo y peinador con mármol. Tratar: Nataniel 34. 26-A

DE OCASION VENDEMOS MUEbles. San Francisco 155. 26-A

AMUEBLADO COMEDOR, VENDO. Precio ocasión. San Francisco 106. 27-A

VENDO AMOBLADO MOSQUET granate, centro dorado. Capitán Orella 106. 29-A

VENDO PARTIDA OLEOGRAFIAS para comedor, precio sin competencia. Casilla 1581. 27-A.

PIANO O BOLETO EMPEÑO COMpro. Domeyko 2157. 27-A.

VENDO LINDO JUEGO DORMITOrio y juego de salón, por ausentarme de Santiago. Schlak 415. Altura Recoleta 1200. 27-A.

VENDO RICO PIANO ALEMAN, perfecto estado. San Martín 837. 26-A.

MUEBLES OCASION VENDE FAmilia inglesa, rico juego comedor, cocina grande, lavatorios, baño, calentador, dormitorios, cortinas felpa, catres bronce, alfombras, amoblado escritorio Pullman, ropa cama y niño. Preguntar por miss Hatwey, Claras 237.

VENDO MEDIO AMOBLADO SAlón. Verlo de 2 a 5 P. M. Vergara 472.

CATRE VENDO, COCHRANE 1027.

ESPLENDIDA VICTROLA, VENDO ocasión. Molina 546. 27-A

AMOBLADO SALON $ 100, GRAN cortinaje felpa 100, centro alfombra, 50; juego dormitorio, 420; rica máquina Singer, cinco cajones, 230; cocina gas, gran horno, 100; trece metros alfombra escala, veinticuatro barillas níquel, 100; infinidad de muebles, todo muy barato. Independencia 289. 26-A

VENDO OCASION GRAN JUEGO comedor, sillas respaldo alto, mesa corredera, estantes libros, escritorio, paragüero, amoblado escritorio, aparadores, trinches. San Diego 106. 26-A

VENDO BARATISIMO AMOBLADO salón, espejos distintos tamaños, alfombras, piano estudio, catres con bronce, roperos, peinadores, cómodas, veladores, coche cuna, catrecitos niños, cortinajes, lámparas eléctricas, archivadores, cocina gas.— San Diego 106. 26-A

REALIZO PIANO, FLAMANTE. INfinidad ricos muebles, amoblados, muebles sueltos. Huérfanos 2494. 26-A

VENDO JUEGO COMEDOR, SAlón, barato. Maipú 462. 27-A

VENDO AMOBLADO SALON. AN Diego 258. 27-A

EN VICTORIA 818 VENDO DOS mesas nuevas raulí, patas torneadas precio 30 pesos. 26-A

APARADOR USADO, VENDO BArato. Prat 353. 26-A

COMPRO MUEBLES ANTIGUOS. Sotomayor 43. 26-a

VICTROLA VENDE, PAGO MENsual, indique domicilio. D. D. Casilla 2862. 26-a

PIANO ALEMAN, RIQUISIMO, Harmonium flamante vendo. Gran ocasión. Moneda 827. 26-A

PIANO ELECTRICO Y MANO, BUEN estado vendo, restaurant Merced 86. 27-A

JUEGO COMEDOR, VALOR $ 6,000, vendo precio ocasional. Nataniel 405. 26-A

VENDO PEINADOR, ROPERO, aparador, catres ,amoblado salón. Huemul 1174. 26-A.

VICTROLAS TRASFORMO CHICAS y gramófonos en muebles grandes. Bilbao 21. Portal Granello. 27-A.

MEDICINA

GONORREA, POR ANTIGUA Y REbelde que sea, sana radicalmente con "Mitrinco Vegetal" N.o 2. Reumatismo crónico, muscular o deformante, es curado con "Mitrinco vegetal" N.o 1. Lo vende toda botica. Farmacia "Otero". Merced 387. 3-Septiembre

ANEMIA, RAQUITISMO, DEBILIdad general, curados por el poderoso tónico reconstituyente Vino Jaime. Pídase todas las boticas y droguerías. S-13

¡¡DECONFIE DE INYECCIONES baratas colocadas por personas que desean aprender!! Acuda al Gabinete de Masajes de Bilbao 27 (3, 6, 9 11 P. M.); aquí atienden con higiene, asepsia y reserva. Teléfono 3983. 22-Set

NEO ALEMAN, AL PRECIO MAS bajo de plaza, Botica Gamboa. Portal Mac-Clure esquina Merced. Enviamos a provincias. S-3

BELLEZA Y SALUD OBTIENE TOmando "Píldoras Hipáticas del doctor Wagner", para enfermedades del hígado, estreñimiento, y afecciones a la piel. Botica Klein. 27-A

LAS MAS DISTINGUIDAS FAMIlias del barrio compran en la Botica Belga. 20-A

MASAJE MEDICO ELECTRICO.— Francisco Lenti, estudios en Italia. Especialidad enfermedades particulares, parálisis, reumatismo, neuralgias, úlceras, tumores cancerosos y del vientre. Consultas: de 2 a 5. Arauco 827.

BOTICA BELGA, LECHE HORlich, 4.70. Píldoras de Ross 1.60. 20-A

ANEMIA, RAQUITISMO, DEBILIdad general, curados por el poderoso tónico reconstituyente Vino Jaime. Pídase todas las boticas y droguerías. 12-Set.

BOTICA BELGA, SAN DIEGO 591, esquina Eyzaguirre, ofrece: Alquitrán Cuyot 4.20, comprimido oxicianuro Guillaumin 3.90. 20-A

BOTICA BELGA, TOS, RESFRIAdos, bronquitis, asma. Píldoras Phamell 2.40. 20-A

BOTICA BELGA, SAN DIEGO 591, esquina Eyzaguirre. Continúa sirviendo su numerosa clientela con sus servicios de farmacéuticos experimentados. 20-A

PERFUMERIA, REMEDIOS EXtranjeros, recetas, despacha fuera de competencia. Botica Belga. 20-A

BOTICA BELGA, SIGUE CON SUS bajos precios atrayendo enorme concurrencia. 20-A

¿LA PRIMERA FARMACIA DEL barrio, la conoce usted? Es la Botica Belga. 20-A

POMADA CADUM, SORPRENDENtes resultados, contra eczema, zarpullidos, comezones, granos, etc. 26-A

ECONOMICE USTED DINERO Y salud. Botica Belga despacha bien pronto y barato. 20-A

BOTICA BELGA ATIENDE CON preferencia el despacho de recetas a sociedades obreras. 20-A

ARRUGAS QUITA, LECHE MARAvillosa, Instituto Belleza, Elva de Tagle. San Antonio 265.

¡GONORREA BLENORRAGIA! GArantizo curación radical de estas enfermedades, aún crónicas, con el específico Gonorrolina. Antes, San Pablo, esquina Libertad; ahora, San Pablo 2839. (Botica). 26-A

PROFESIONALES

ZURCIDOS INVISIBLES. — NOTAble zurcidor japonés. Especialista único. Especialidad en viraduras, composturas, transformaciones. Son perfectas. San Diego 228. Teléfono Inglés 667. 30-A.

CONDOR 1158, GALVEZ 108, CAsas antiguas, únicas especialistas zurcidos invisibles, viraduras, hechuras, transformaciones garantidas. 15-S

ZURCIDOS JAPONESES INVISIbles. Viro ternos, recibo toda clase composturas. San Diego 236. 3-S

OPORTUNIDADES PARA FAMILIAS

ABURRIDO ESTA CON SU TIMbre de calle? Use la pila eléctrica de 4 1|2 volts y no tendrá rompecabezas durante dos años. Ridiculamente fácil de colocar aún por Ud. mismo. Importador: Agustinas 1109. A-26

TIMBRES DE CALLE O INTERIOres, funcionan uno o dos años usando la pila eléctrica de 4 1|2 volts, recién llegada de Alemania. Agustinas 1109. A-26

VESTIDOS ELEGANTES TEATRO, bailes, sombreros, traje novia vendo. Riquelme 630. 27-A.

CUALQUIERA MANCHA DESAPArece definitivamente, sea en trajes de seda, lana, cortinas, alfombras, guantes, zapatos blancos abanicos, pieles, etc. Todo limpiado en seco, trabajos garantidos. Renovación química, edificio Ariztía. Nueva York 56. Dardignac 484. 27-A

REGALO CAMISAS, CUELLOS, corbatas, calcetines, suspensores, calzoncillos y todo artículo caballeros. Precios los más baratos. Monjitas 865.

SEÑORAS: NO CREAN EN LIQUIdaciones, si usted quiere comprar barato ropa blanca, blusas, delantales o cualquier otro artículo, visite la Fábrica Ropa Blanca, Monjitas 865.

LLEGO NUESTRO LINDO SURTIdo en blusas finas, de 7.00, 9.00 y 12.00. Camisas noche grandes, 8.40. Monjitas 865.

AJUARES BAUTIZO, CON GOrra, capa y bata, 19.80; batitas, 5; cuadritos, 1.50; gorritas, 1.20; capas moletón, 12.00. Fábrica Monjitas 865.

CAMISAS PARA CABALLEROS, 8; saldo calcetines, 1.50; corbatas, 1.20; pañuelos desde 4.80 docena. Monjitas 865.

DELANTALES COLEGIALES, 3.40; en brin, lienzo y crea. Ropa interior para niños, precios más baratos que hacerlo en casa. Visítenos. Monjitas 865.

NOTAS: MANDAMOS MERCADErías a provincias contra reembolso.

ESTUDIANTES MODISTAS, OCAsión: gasas fantasías para disfraces. San Diego 75, de 2 a 4. 27-A

PROPIEDADES

VENDO PROPIEDAD, MAPOCHO 4801, ($ 12,000.00), 2|3 tasación municipal. Casilla 2764. 29-A

COMPRO CASA O SITIO CERCA Bascuñán o Blanco. Hasta $ 20,000. Bascuñán 568. a-26

DE OCASION: SITIO VENDO, DE 10 x 30. En Población San Diego. Tratar: Castro 432. 26-A

VENDO CASA ROGELIO UGARTE 1126, al llegar Avenida Matta; tres líneas de carros, verla a toda hora. Tratar en la misma; rebajada de precio. 26-A

CASA-QUINTA ARRIENDO EN ESpejo. Dueño: Agustinas 2366. 27 A

SITIO PEQUEÑO, CENTRAL, COMpro. Dirigirse a casilla 994. A-27

COMPRO CASA HABITACION, EN buena situación, sin renta 65,000, con renta 100,000. Pago al contado. E. J. F., Correo N.o 4. 26-A

VENDESE CASA CENTRALISIMA, construcción europea, $ 60,000; de contado, $ 30,000, hipoteca. Serrano N.o 247. Cocheras N.o 245.—Tratar: Hotel Plaza, pieza N.o 9. 27-A

PERMUTO, VENDO VARIAS PROpiedades de renta, residencia grupos de casas, almacenes comerciales, por otros menos o mayor valor, pagando diferencia dinero. Bandera 34. —Ampuero Tobar. 26-A

EN PROVIDENCIA COMPRO SItio por mensualidades. R. F. B.— Cueto 530. 26-A

SE ARRIENDA CASA CINCO PIEzas, luz eléctrica, gas, cocina. Gálvez 249. 29-A

$ 60,000 VENDO CASA EXTENSA, apropiada para establos, industria, fábrica, puede adaptarse de fuerza hidráulica, mide 5,700 varas, tiene casa, bodegas, varios galpones zinc. Barrio Independencia, pago mitad contado, resto plazo. Salas 198. 27-A.

PROPIEDAD $ 10,000 COMPRO BArata.— M., Correo 5. 27-A.

$ 5,500 VENDO CASITA DOS PIEzas entabladas, galpón, 25 metros fondo. Tucapel 509, Ñuñoa.

$ 4500 VENDO CASITA zas entabladas, galpón, tales, 25 metros fondo, Ñuñoa.

52,000 VENDO CASA mingo 2128; 35,000 contado, cilidades pago.

SE VENDE ESPLENDIDA nueve piezas, baño, cocina la y tratar, Echaurren 21

EN PROVIDENCIA, LOS Av. Lyon, se vende espléndida situación de 15,000. Precio, $ 12 Monrandé 450. Of 34.

CASA EN MAL ESTADO dando 50 o|o contado, pesos. Radio Avenida 6045. A. C.

COMPRO CASA AL CONTADO 10 a 14,000, sin agentes. M. del C.

$ 15,000, VENDO CASA dos pisos, independiente, departamento anexo, 180 mensuales; buena calle Baltra, por Libertad, Castro 93.

VENDESE PROPIEDAD, zaval 549, apropiada pitán Orella 20.

DOS CASAS COMODAS todo servicio, media 33, 28 y 13, vendo $ 1159.

PRESTAMOS DE D

¡¡DINERO!! FACILITO mente por automóviles, pianos, fianzas, Compañía cina 10, derecha, interior.

DINERO A INTERES listo para hipotecas, —Valdiviero. Huérfanos

$ 20,000 y $ 10,000, TENGO go colocar al 12 o|o anual ra 84. Of. 25, 10 a 11

SOCIO O SOCIA, CON 1,500 sito instalar carnicería, verdulería. Casilla 4708.

NECESITO MIL PESOS, za y garantías a satisfacción San Pablo 1084.

JUDICIALES

INVENTARIO SOLEMNE. 6 de Setiembre, a las tres P. M., procederé en la Secre Cuarto Juzgado Civil de a practicar el inventario los bienes de los meno do y Alfonso Ugarte José A. Alfonso, Secretario

REMATE.— POR AUTO ñor Juez del Tercer Juzg don A. Fuenzalida, de Julio pasado, se ha fijado Setiembre próximo, a las para el remate de las turo Prat" y "Esmeralda", de Tiltil.

REMATE: POR RESOLU Primer Juzgado Civil para el remate de la propi 627 de la calle Maule, tiembre próximo, a la 1 Mínimum: $ 3,600. Juicio Ries con Alvarez, cretario.

EDICTO. — POR ESTE to y emplazo a los que derecho a una capellanía pesos de capital fundada María Toro de Toro, y fallecimiento de don Leand rez Fernández, que la está mandado por decreto veintiocho de Julio próx do en solicitud de don mírez. Santiago, dos de 1922.— Ramón Fernández Darrigrandi, secretario. cretario.

QUIEBRA JULIO OLMO.— licitud del síndico presenta cuenta general y pidiendo ga por aprobada si no fuere da dentro de tercero día, proveyó: "Santiago, 22 de 1922. — Como se pide. — guez R.— C. Covarrubias".

JUDICIALES.—POR DECRE fecha 23 de Agosto, del Primer Juzgado, en lo Civil departamento, se ha fijado día 14 de Setiembre próxi 3 1|2 de la tarde, para que túe ante dicho señor juez de verificación de créditos curso del señor don Julio

QUIEBRA GERTEMBACK sert.—De orden del señor 2.o Juzgado de letras de esta se cita a los acreedores quiebra a junta de verifica ra el 1.o de Setiembre las 3 P. M.—M. J. Lira, rio.

REMATES

¿DESEA LIQUIDAR EN su negocio? Diríjase a ro de hacienda. Oficina: Neftalí 2.o Arce. Ayudante.

REMATE: HOY 2 TARDE cén abarrote surtido, Rosas Matucana. Hay: abarrotes vas en general, enlozado, talería, artículos escritorio, tería, cigarrillos, frutas carbón, leña, damajuanas, sacos vacíos, carretoncito to, romana, molinillo, drieras, armasones, mostra pósito parafina patentado, etc.—Vargas, liquidador.

REMATE MAÑANA DOM las 10 A. M., de la casa venta y taller mecánico, Matta esquina de Lira. planchas de zinc, dos taforma, varias balanzas, maderas, vigas, puertas, balcones de fierro, un dos caballos, cocinas catres, baño, lámparas gas, fragua, bigornia, nillo, coches guagua, mostradores, toneladas llas de bronce, herramientas, ra, cobre, bronce, estaño, Pago al contado.—Julio Ordenes: Sotomayor 9

ROPA HECHA

ROPERIA LA VEGA, ANDE llo 694, ofrece en baratura ambos, paletoes, pantalones, breros, calzado, todo

ROPERIA ANDRES BELLO 601 esquina Recoleta, ofrece paletoes, ambos, pantalones de niños, sombreros, calzado cios baratísimos, todo

ROPERIA LA CASA VERDE meralda 817, en 21 de Mayo. Realiza ternos, paletoes, todo de casimires jeros, corte correcto, sombr zado. Visítenos casero, nuestros precios.

ROPERIA MANUEL RODR esquina San Pablo, ofrece tura ternos ambos, paletoes lones, todos de ricos casimires tido colores, para todas Sombreros, calzado,

ROPERIA "LA GRAN VIA" Diego 236. Realizo ternos pantalones, calzado nuevo,

GRAN REALIZACION TERNOS medida, $ 150. San Diego

SE VENDE TRAJE DE perfecto estado. Brasil 121.